



S11

2563

รายงาน

ประจำปี 2563

บริษัท เอส 11 กรุ๊ป จำกัด (มหาชน)
ผู้ประกอบธุรกิจให้บริการสินเชื่อเช่าซื้อรถจักรยานยนต์



รายงานประจำปี 2563

บริษัท เอส 11 กรุ๊ป จำกัด (มหาชน)





สารบัญ

สารจากประธานกรรมการ

	หน้า
ส่วนที่ 1 การประกอบธุรกิจ	
1. นโยบายและภาพรวมการประกอบธุรกิจ	1 - 1
2. ลักษณะการประกอบธุรกิจ	1 - 5
3. ปัจจัยความเสี่ยง	1 - 12
4. ข้อมูลทั่วไปและข้อมูลสำคัญอื่น	1 - 16
ส่วนที่ 2 การจัดการและการกำกับดูแลกิจการ	
5. ข้อมูลหลักทรัพย์และผู้ถือหุ้น	2 - 1
6. โครงสร้างการจัดการ	2 - 3
7. การกำกับดูแลกิจการ	2 - 16
8. ความรับผิดชอบต่อสังคม	2 - 28
9. การควบคุมภายในและการบริหารจัดการความเสี่ยง	2 - 32
10. รายการระหว่างกัน	2 - 35
ส่วนที่ 3 ฐานะการเงินและผลการดำเนินการ	
11. ข้อมูลทางการเงินที่สำคัญ	3 - 1
12. การวิเคราะห์และคำอธิบายของฝ่ายจัดการ	3 - 10
13. งบการเงินประจำปีและรายงานของผู้สอบบัญชี	3 - 19
เอกสารแนบ	
เอกสารแนบ 1 รายละเอียดเกี่ยวกับกรรมการ ผู้บริหาร ผู้มีอำนาจควบคุม และเลขานุการบริษัท	
เอกสารแนบ 2 รายละเอียดเกี่ยวกับกรรมการของบริษัทย่อย	
เอกสารแนบ 3 รายละเอียดเกี่ยวกับหัวหน้างานตรวจสอบภายใน และหัวหน้างานกำกับดูแลการปฏิบัติงานของบริษัท	
เอกสารแนบ 4 แบบประเมินความเพียงพอของระบบการควบคุมภายใน	
เอกสารแนบ 5 รายงานจากคณะกรรมการตรวจสอบ	



สารจากประธานกรรมการ

บริษัท เอส 11 กรุ๊ป จำกัด (มหาชน) ดำเนินธุรกิจให้บริการสินเชื่อเช่าซื้อรถจักรยานยนต์ ภายใต้หลักการกำกับดูแลกิจการที่ดี มีจริยธรรม และจรรยาบรรณต่อผู้มีส่วนได้เสียทุกฝ่าย ควบคู่ไปกับการต่อต้านการทุจริตคอร์รัปชัน เพื่อให้บริษัทเติบโตได้อย่างยั่งยืน

ในปี 2563 บริษัท เอส 11 กรุ๊ป จำกัด (มหาชน) ยังคงประสบความสำเร็จอย่างต่อเนื่องในการดำเนินธุรกิจ โดยบริษัทมีรายได้รวม 2,027.34 ล้านบาท เพิ่มขึ้นอัตราร้อยละ 5.89 และมีกำไรสุทธิ 491.30 ล้านบาท ลดลงอัตราร้อยละ 7.14 โดย ณ สิ้นปี 2563 บริษัทมีบัญชีลูกหนี้เช่าซื้อ คิดเป็นมูลค่าลูกหนี้ตามสัญญาเช่าซื้อสุทธิ 5,951.10 ล้านบาท นับเป็นอีกปีหนึ่งที่บริษัทยังคงมุ่งมั่นทำธุรกิจด้วยความระมัดระวังรอบคอบ รักษาอัตราการเจริญเติบโตแบบยั่งยืน โดยให้ความสำคัญในเรื่องคุณภาพของลูกหนี้อย่างยิ่งที่สุด

อย่างไรก็ดี บริษัทยังคงตระหนักถึงความสำคัญในการดำเนินธุรกิจด้วยความรับผิดชอบต่อสังคม มีความตั้งใจที่จะดำเนินธุรกิจให้เจริญก้าวหน้า และมั่นคง ไปรุ่งโรจน์ ด้วยหลักธรรมาภิบาล ตลอดจนมีการเตรียมความพร้อมในการพัฒนาศักยภาพองค์กร ทั้งทางด้านกลยุทธ์ในการดำเนินธุรกิจ การกำกับดูแล การพัฒนาบุคลากร เทคโนโลยีสารสนเทศ และมาตรฐานการให้บริการ การสร้างวัฒนธรรมองค์กรให้ใช้ทรัพยากรที่มีอยู่อย่างคุ้มค่า และเกิดประโยชน์สูงสุด เพื่อให้การดำเนินงานของบริษัทผ่านพ้นปัญหาและอุปสรรค และสามารถต่อยอดธุรกิจให้เติบโตต่อไปอย่างต่อเนื่อง

ท้ายที่สุดนี้ ในนามของประธานกรรมการบริษัท เอส 11 กรุ๊ป จำกัด (มหาชน) ข้าพเจ้าขอขอบคุณสำหรับความไว้วางใจและความเชื่อมั่นจากผู้ถือหุ้น นักลงทุน พันธมิตรทางธุรกิจ สถาบันการเงิน หน่วยงานภาครัฐและเอกชนที่เกี่ยวข้อง ตลอดจนลูกค้าทุกท่านที่ให้การสนับสนุนอย่างดี ยิ่งแก่บริษัทเสมอมา และที่สำคัญ ข้าพเจ้าขอขอบคุณผู้บริหารและพนักงานของบริษัททุกท่านที่ได้ร่วมแรงร่วมใจช่วยดำเนินธุรกิจด้วยความเสียสละ อดทน และซื่อสัตย์ ก้าวไปข้างหน้าตามพันธกิจและแผนการดำเนินงานของบริษัท ส่งผลให้บริษัทประสบความสำเร็จจนถึงทุกวันนี้

ทั้งนี้ ความสำเร็จทั้งหมดที่บริษัทได้รับในปี 2563 นั้นล้วนแต่เป็นผลมาจากการทุ่มเททำงานหนักของทั้งผู้บริหารและพนักงาน ตลอดจนการสนับสนุนที่ดีจากผู้ถือหุ้นและผู้มีส่วนได้เสียทุกฝ่าย บริษัทขอยืนยันว่าจะดำเนินธุรกิจโดยยึดหลักการกำกับดูแลกิจการที่ดี รวมถึงมีความรับผิดชอบต่อสังคมและสิ่งแวดล้อม เพื่อให้บริษัทเติบโตอย่างยั่งยืน และก้าวไปข้างหน้าอย่างมั่นคงตลอดไป

นายสามารถ จิระดำรง

ประธานกรรมการ



ส่วนที่ 1

การประกอบธุรกิจ





1. นโยบายและภาพรวมการประกอบธุรกิจ

1.1 วิสัยทัศน์ ภารกิจ และกลยุทธ์

วิสัยทัศน์ (Vision)

บริษัทกำหนดวิสัยทัศน์ที่จะเป็นบริษัทชั้นนำในการให้บริการสินเชื่อด้วยความเป็นเลิศในการบริการ เชื่อสัจย์ โปร่งใส และมุ่งมั่นที่จะพัฒนาธุรกิจให้เติบโตอย่างยั่งยืน ควบคู่ไปกับการให้ความสำคัญกับการพัฒนาคุณภาพการศึกษาของสังคม

ภารกิจ (Mission)

ดำเนินธุรกิจให้สินเชื่อแก่รายย่อย โดยรักษาสถมดุลของผู้มีส่วนได้เสียของธุรกิจ ดังนี้

- พันธกิจ ต่อ องค์กร

สร้างความมั่นคงอย่างยั่งยืนต่อองค์กร ให้เป็นองค์กรที่รองรับต่อการเปลี่ยนแปลง และมีความสามารถในการปรับตัวได้อย่างรวดเร็วอยู่ตลอดเวลา สามารถขยายธุรกิจและเติบโตอย่างมีคุณภาพ

- พันธกิจ ต่อ พนักงาน

สร้างและรักษาวัฒนธรรมที่ดีขององค์กร พัฒนาคุณภาพชีวิต โดยการพัฒนาวินัยในชีวิต การพัฒนาด้านจิตใจ และการพัฒนาด้านความรู้

- พันธกิจ ต่อ ผู้ถือหุ้น

ดำเนินธุรกิจด้วยความซื่อสัตย์และโปร่งใส สร้างผลตอบแทนที่ดี ส่งเสริมให้มีระบบตรวจสอบการบริหารจัดการที่เป็นมาตรฐาน โปร่งใส และสามารถเปิดเผยได้

- พันธกิจ ต่อ ลูกค้าและคู่ค้า

สนับสนุนให้ความร่วมมือปฏิบัติตามข้อกำหนดที่ก่อให้เกิดความเป็นธรรมแก่ลูกค้าและคู่ค้า ด้วยความซื่อสัตย์ ยึดมั่นในคุณธรรม จริยธรรม และสนับสนุนให้เกิดกิจกรรมที่ตอบแทนสังคมและสิ่งแวดล้อม

กลยุทธ์การดำเนินธุรกิจ

ยังคงมุ่งเน้นไปที่ตลาดเดิมเนื่องจากยังมีช่องทางที่สามารถเข้าถึงจำนวนลูกค้าได้อีก โดยยังคงรักษาสัดส่วนการให้สินเชื่อในตลาดเดิมที่บริษัททำการให้สินเชื่ออยู่ ณ วันที่ 31 ธันวาคม 2563 บริษัทมีสัดส่วนการให้สินเชื่อในแต่ละพื้นที่ ได้แก่ พื้นที่ในเขตกรุงเทพฯ และปริมณฑล คิดเป็นสัดส่วนประมาณร้อยละ 52.13 พื้นที่ในเขตชลบุรี คิดเป็นสัดส่วนประมาณร้อยละ 16.75 พื้นที่ในเขตอยุธยา คิดเป็นสัดส่วนประมาณร้อยละ 4.54 พื้นที่ในเขตนครปฐม คิดเป็นสัดส่วนประมาณร้อยละ 0.39 พื้นที่ในเขตระยอง คิดเป็นสัดส่วนประมาณร้อยละ 3.71 พื้นที่ในเขตจันทบุรี คิดเป็นสัดส่วนประมาณร้อยละ 2.59 พื้นที่ในเขตนครราชสีมา คิดเป็นสัดส่วนประมาณร้อยละ 5.52 พื้นที่ในเขตบุรีรัมย์ คิดเป็นสัดส่วนประมาณร้อยละ 1.13 พื้นที่ในเขตสมุทรสาคร คิดเป็นสัดส่วนประมาณร้อยละ 1.83 พื้นที่ในเขตปราจีนบุรี คิดเป็นสัดส่วนประมาณร้อยละ 3.32 พื้นที่ในเขตนครนายก คิดเป็นสัดส่วนประมาณร้อยละ 2.51 พื้นที่ในเขตสระบุรี คิดเป็นสัดส่วนประมาณร้อยละ 1.92 พื้นที่ในเขตสระแก้ว คิดเป็นสัดส่วนประมาณร้อยละ 1.80 พื้นที่ในเขตราชบุรี คิดเป็นสัดส่วนประมาณร้อยละ 1.34 พื้นที่ในเขตชัยภูมิ คิดเป็นสัดส่วนประมาณร้อยละ 0.26 และพื้นที่ในเขตนครสวรรค์ คิดเป็นสัดส่วนประมาณร้อยละ 0.27 อีกทั้ง เพื่อเป็นการรักษากลุ่มลูกค้าที่มีคุณภาพของบริษัท จึงเริ่มให้บริการโครงการหมุนล่อมาปรับเงิน เพื่อตอบสนองความต้องการของลูกค้าที่ต้องการเงินด่วน

1.2 การเปลี่ยนแปลงและพัฒนาการที่สำคัญ

1.2.1 ประวัติความเป็นมา

มีนาคม 2554 : บริษัท เอส 11 กรุ๊ป จำกัด (มหาชน) (“บริษัท”) เดิมชื่อบริษัท เอส 11 กรุ๊ป จำกัด จดทะเบียนเป็นนิติบุคคล ประเภทบริษัทจำกัด เมื่อวันที่ 9 มีนาคม 2554 ด้วยทุนจดทะเบียนและเรียกชำระแล้วจำนวน 5,000,000



- บาท แบ่งเป็นหุ้นสามัญทั้งหมดจำนวน 50,000 หุ้น มูลค่าที่ตราไว้หุ้นละ 100.00 บาท โดยมีวัตถุประสงค์เพื่อดำเนินธุรกิจให้บริการสินเชื่อเช่าซื้อรถจักรยานยนต์ในเขตกรุงเทพฯ ปริมณฑล และต่างจังหวัด
- เมษายน 2554** : ผู้ถือหุ้นเดิมบางรายได้ขายหุ้นให้แก่นักลงทุนชาวไทย นักลงทุนชาวสิงคโปร์ และนักลงทุนชาวญี่ปุ่น โดยที่ประชุมวิสามัญผู้ถือหุ้น ครั้งที่ 1/2554 เมื่อวันที่ 20 เมษายน 2554 มีมติอนุมัติให้บริษัทเปลี่ยนแปลงมูลค่าหุ้นที่ตราไว้ จากเดิมมูลค่าที่ตราไว้หุ้นละ 100.00 บาท เป็นมูลค่าที่ตราไว้หุ้นละ 5.00 บาท
- กรกฎาคม 2554 - พฤศจิกายน 2556** : บริษัททยอยเพิ่มทุนจดทะเบียนและเรียกชำระแล้วอย่างต่อเนื่อง ในช่วงเดือนกรกฎาคม 2554 ถึงเดือนพฤศจิกายน 2556
- พฤษภาคม 2554** : บริษัทเริ่มให้บริการสินเชื่อเช่าซื้อรถจักรยานยนต์ในเขตกรุงเทพฯ และปริมณฑลซึ่งได้รับการตอบรับจากตัวแทนจำหน่ายรถจักรยานยนต์และผู้ผลิตเป็นอย่างดี
- กันยายน 2554** : บริษัทได้ซื้อที่ดินจำนวน 4 ไร่ 3 งาน 69 ตารางวา เพื่อใช้ในการก่อสร้างและเป็นสถานที่ทำการของสำนักงานใหญ่ของบริษัทในปัจจุบัน
- ธันวาคม 2556** : บริษัทได้จดทะเบียนแปรสภาพเป็นบริษัทมหาชนจำกัด เมื่อวันที่ 18 ธันวาคม 2556 โดยมีทุนจดทะเบียนและเรียกชำระแล้วทั้งสิ้น 533,000,000 บาท แบ่งเป็นหุ้นสามัญทั้งหมดจำนวน 106,600,000 หุ้น มูลค่าที่ตราไว้หุ้นละ 5.00 บาท
- มีนาคม 2557** : ที่ประชุมสามัญผู้ถือหุ้นของบริษัทประจำปี 2557 เมื่อวันที่ 27 มีนาคม 2557 มีมติอนุมัติให้บริษัทเพิ่มทุนจดทะเบียนของบริษัทจากทุนจดทะเบียนเดิมจำนวน 533,000,000 บาท เป็นทุนจดทะเบียนใหม่จำนวน 613,000,000 บาท โดยการออกหุ้นสามัญเพิ่มทุนจำนวน 16,000,000 หุ้น มูลค่าหุ้นที่ตราไว้หุ้นละ 5.00 บาท เพื่อเสนอขายให้แก่ประชาชนเป็นครั้งแรก (Initial Public Offering: IPO)
- สิงหาคม 2557** : บริษัทเข้าทำรายการได้มาซึ่งสิทธิประโยชน์ที่เป็นที่ดินจำนวน 2 ไร่ 3 งาน 15 ตารางวา ตั้งอยู่ที่ ตำบลตะพง อำเภอเมือง จังหวัดระยอง คิดเป็นมูลค่ารวมประมาณ 4,500,000 บาท เพื่อใช้ในการก่อสร้างและเป็นสถานที่ทำการของสำนักงานสาขาของบริษัท รองรับการขายตัวของตลาดสินเชื่อเช่าซื้อรถจักรยานยนต์ในภูมิภาคตะวันออก
- กันยายน 2557** : ที่ประชุมวิสามัญผู้ถือหุ้น ครั้งที่ 1/2557 เมื่อวันที่ 10 กันยายน 2557 มีมติอนุมัติให้บริษัทเปลี่ยนแปลงมูลค่าหุ้นที่ตราไว้ของหุ้นสามัญจากเดิมมูลค่าที่ตราไว้หุ้นละ 5.00 บาท เป็นมูลค่าที่ตราไว้หุ้นละ 1.00 บาท และเปลี่ยนแปลงการจัดสรรหุ้นสามัญเพิ่มทุนเพื่อเสนอขายให้แก่ประชาชนเป็นครั้งแรก (Initial Public Offering: IPO) จากเดิมจำนวน 16,000,000 หุ้น มูลค่าที่ตราไว้หุ้นละ 5.00 บาท เป็นจัดสรรหุ้นสามัญเพิ่มทุนจำนวน 80,000,000 หุ้น มูลค่าที่ตราไว้หุ้นละ 1.00 บาท
- กุมภาพันธ์ 2558** : บริษัทได้นำหุ้นของบริษัทเข้าจดทะเบียนในตลาดหลักทรัพย์แห่งประเทศไทย และดำเนินการเสนอขายหุ้นสามัญเพิ่มทุนให้แก่ประชาชนเป็นครั้งแรก (Initial Public Offering: IPO) จำนวน 80,000,000 หุ้น บริษัทเริ่มเปิดทำการซื้อขายหุ้นในตลาดหลักทรัพย์แห่งประเทศไทย เมื่อวันที่ 25 กุมภาพันธ์ 2558
- กันยายน 2558** : บริษัทเข้าทำรายการได้มาซึ่งสิทธิประโยชน์ที่เป็นที่ดินจำนวน 1 ไร่ 2 งาน 79 ตารางวา ตั้งอยู่ที่ ตำบลนาป่า อำเภอเมือง จังหวัดชลบุรี คิดเป็นมูลค่ารวมประมาณ 5,950,000 บาท เพื่อใช้ในการก่อสร้างและเป็นสถานที่ทำการของสำนักงานสาขาของบริษัท รองรับการขายตัวของตลาดสินเชื่อเช่าซื้อรถจักรยานยนต์ในภูมิภาคตะวันออก



- เมษายน 2559** : ที่ประชุมสามัญผู้ถือหุ้นของบริษัทประจำปี 2559 เมื่อวันที่ 7 เมษายน 2559 มีมติอนุมัติให้บริษัทออกและเสนอขายหุ้นกู้และตราสารหนี้ที่เป็นหลักทรัพย์ตามพระราชบัญญัติหลักทรัพย์และตลาดหลักทรัพย์ภายในวงเงินไม่เกิน 2,000 ล้านบาท
- มกราคม 2560** : บริษัทลงทุนในบริษัท มดเอส จำกัด ด้วยทุนจดทะเบียนและเรียกชำระแล้วจำนวน 1,000,000 บาท โดยบริษัทถือหุ้นร้อยละ 25 ของทุนจดทะเบียนที่ชำระแล้ว และบริษัท ฮีงมดแดงมอเตอร์ ลิส จำกัด ถือหุ้นร้อยละ 75 ของทุนจดทะเบียนที่ชำระแล้ว โดยมีวัตถุประสงค์เพื่อดำเนินธุรกิจให้บริการเร่งรัดหนี้สินและสืบทรัพย์บังคับคดี
- มิถุนายน 2561** : บริษัทได้จัดการประมูลรถจักรยานยนต์ที่สำนักงานสาขาของบริษัท ตั้งอยู่ที่ ตำบลตะพง อำเภอเมือง จังหวัดระยอง เพื่อรองรับการขยายตัวของตลาดสินเชื่อเช่าซื้อรถจักรยานยนต์

1.2.2 การขยายธุรกิจของบริษัท

เดือน/ปี	จังหวัดที่ขยายธุรกิจเพิ่มเติม
พฤษภาคม 2554	กรุงเทพฯ และปริมณฑล
กรกฎาคม 2554	พื้นที่นิคมอุตสาหกรรม อมตะนคร จังหวัดชลบุรี
สิงหาคม 2554	พื้นที่นิคมอุตสาหกรรมโรจนะ จังหวัดพระนครศรีอยุธยา
ธันวาคม 2555	จังหวัดฉะเชิงเทรา
ธันวาคม 2557	จังหวัดระยอง และจังหวัดจันทบุรี
ธันวาคม 2560	จังหวัดนครปฐม และจังหวัดนครราชสีมา
ธันวาคม 2561	จังหวัดสมุทรสาคร จังหวัดปราจีนบุรี จังหวัดบุรีรัมย์ จังหวัดนครนายก และจังหวัดสระบุรี
ธันวาคม 2562	จังหวัดสระแก้ว จังหวัดราชบุรี และจังหวัดชัยภูมิ

1.2.3 การจัดอันดับเครดิตโดยบริษัท ทริส เรทติ้ง จำกัด

วัน/เดือน/ปี	อันดับเครดิตองค์กร	แนวโน้มอันดับเครดิต
11 พฤษภาคม 2559	BBB-	-
18 สิงหาคม 2560	BBB-	Stable
10 สิงหาคม 2561	BBB-	Stable
24 กรกฎาคม 2562	BBB-	Stable

1.2.4 การเปลี่ยนแปลงและพัฒนาการที่สำคัญในปี 2563

- พฤษภาคม 2563** : บริษัทเพิ่มการลงทุนในบริษัท มดเอส จำกัด ด้วยทุนจดทะเบียนและเรียกชำระแล้วจำนวน 1,000,000 บาท โดยบริษัทถือหุ้นร้อยละ 90 ของทุนจดทะเบียนที่ชำระแล้ว และนายสุรณัฐ ลิ้มสุวรรณ ถือหุ้นร้อยละ 10 ของทุนจดทะเบียนที่ชำระแล้ว โดยมีวัตถุประสงค์เพื่อดำเนินธุรกิจให้บริการเร่งรัดหนี้สินและสืบทรัพย์บังคับคดี



- กรกฎาคม 2563** : บริษัททบทวนการจัดอันดับเครดิตและได้ประกาศผลการจัดอันดับเครดิต โดยบริษัท ทริสเรทติ้ง จำกัด เมื่อวันที่ 31 กรกฎาคม 2563 โดยทริสเรทติ้งจัดอันดับเครดิตองค์กรให้แก่บริษัทที่ระดับ “BBB-” และแนวโน้มอันดับเครดิต “Stable”
- ธันวาคม 2563** : บริษัทมีลูกค้าเพิ่มขึ้นครอบคลุมพื้นที่บริเวณกรุงเทพฯ และปริมณฑล จังหวัดชลบุรี จังหวัดพระนครศรีอยุธยา จังหวัดระยอง จังหวัดจันทบุรี จังหวัดนครปฐม จังหวัดนครราชสีมา จังหวัดสมุทรสาคร จังหวัดปราจีนบุรี จังหวัดบุรีรัมย์ จังหวัดนครนายก จังหวัดสระบุรี จังหวัดสระแก้ว จังหวัดราชบุรี จังหวัดชัยภูมิ และจังหวัดนครสวรรค์

1.3 โครงสร้างการถือหุ้น

ณ วันที่ 31 ธันวาคม 2563 บริษัทมีทุนจดทะเบียนจำนวน 613,000,000 บาท และมีทุนเรียกชำระแล้วจำนวน 613,000,000 บาท แบ่งเป็นหุ้นสามัญทั้งหมดจำนวน 613,000,000 หุ้น มูลค่าที่ตราไว้หุ้นละ 1.00 บาท โครงสร้างการถือหุ้นกลุ่มบริษัทประกอบด้วยบริษัท เอส ชาร์เตอร์ จำกัด เป็นผู้ถือหุ้นในสัดส่วนร้อยละ 28.38 กลุ่มนักลงทุนชาวต่างชาติถือหุ้นในสัดส่วนร้อยละ 33.62 และผู้ถือหุ้นคนไทยที่ไม่ใช่บริษัท เอส ชาร์เตอร์ จำกัด ถือหุ้นในสัดส่วนร้อยละ 38.00

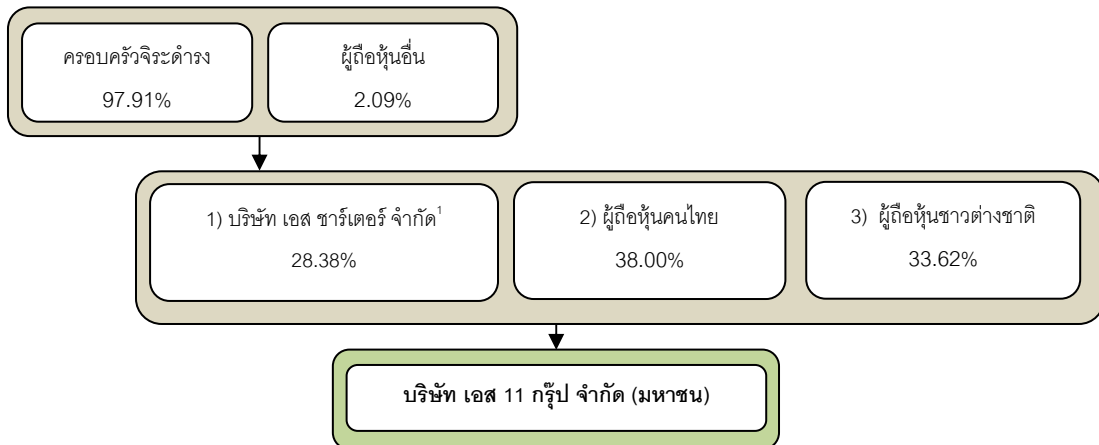

หมายเหตุ : รายงานรายชื่อผู้ถือหุ้นรายใหญ่ ณ วันปิดสมุดทะเบียนผู้ถือหุ้น วันที่ 6 มกราคม 2564 โดย บริษัท ศูนย์รับฝากหลักทรัพย์ (ประเทศไทย) จำกัด

¹บริษัท เอส ชาร์เตอร์ จำกัด มีผู้ถือหุ้น คือครอบครัวจิระดำรง ประกอบด้วย นางกตिका กุสาวดี นายกานต์ จิระดำรง นายสามารถ จิระดำรง นางชลชาติพิทย์ จิระดำรง และนายชาติชาย จิระดำรง ถือหุ้นรวมกันเป็นสัดส่วนร้อยละ 97.91 และผู้ถือหุ้นอื่นถือหุ้นเป็นสัดส่วนร้อยละ 2.09

1.4 ความสัมพันธ์กับกลุ่มธุรกิจของผู้ถือหุ้นใหญ่

บริษัทดำเนินธุรกิจโดยไม่มีความสัมพันธ์กับกลุ่มธุรกิจของผู้ถือหุ้นรายใหญ่



2. ลักษณะการประกอบธุรกิจ

2.1 ภาพรวมการประกอบธุรกิจของบริษัท

บริษัทประกอบธุรกิจให้บริการสินเชื่อเช่าซื้อรถจักรยานยนต์ โดยมีกลุ่มลูกค้าเป้าหมายคือ บุคคลธรรมดาอายุย่อทั่วไป ซึ่งมีรายได้มั่นคงระดับกลางถึงระดับล่าง โดยรถจักรยานยนต์ที่ให้บริการสินเชื่อเช่าซื้อเป็นรถจักรยานยนต์ใหม่ร้อยละ 95.81 และรถจักรยานยนต์ใช้แล้วร้อยละ 4.19 ส่วนใหญ่มีราคาเฉลี่ยคันละประมาณ 56,500 บาท เป็นรถจักรยานยนต์ญี่ปุ่นยี่ห้อที่มีความนิยมในตลาด ซึ่งได้แก่ ฮอนด้า ยามาฮ่า คาวาซากิ และซูซูกิ โดยกว่าร้อยละ 90 ของรถจักรยานยนต์ที่ให้บริการสินเชื่อเช่าซื้อทั้งหมดเป็นรถจักรยานยนต์ยี่ห้อฮอนด้า

2.2 โครงสร้างรายได้ของบริษัท

หน่วย : บาท

ประเภทของรายได้	2561		2562		2563	
รายได้ดอกเบี้ยจากสัญญาเช่าซื้อ ¹	1,579,802,363	94.54%	1,805,780,558	94.31%	1,905,434,427	93.99%
รายได้ค่าธรรมเนียมและบริการ ²	72,543,496	4.34%	83,192,254	4.35%	94,285,887	4.65%
รายได้อื่น ³	18,769,299	1.12%	25,672,773	1.34%	27,623,114	1.36%
รวมรายได้	1,671,115,158	100.00%	1,914,645,585	100.00%	2,027,343,428	100.00%

หมายเหตุ: ¹ รายได้ดอกเบี้ยจากสัญญาเช่าซื้อ คำนวณสุทธิจากค่านายหน้าและค่าใช้จ่ายทางตรง

² รายได้ค่าธรรมเนียมและบริการ ได้แก่ ค่าปรับผิดนัดชำระค่างวด ค่าบริการเกี่ยวกับงานต่อภาษีและโอนกรรมสิทธิ์ทะเบียนรถ

³ รายได้อื่น ได้แก่ 1) รายได้ค่าเสียหายได้รับกลับคืนจาก (ก) ผลต่างการขาดทุนจากการขายรถยึดและ (ข) หนี้สูญรับคืน และ 2) ส่วนลดค่าเบี้ยประกันภัยรถจักรยานยนต์

ณ วันที่ 31 ธันวาคม 2563 โครงสร้างรายได้ของบริษัท ประกอบด้วย รายได้ดอกเบี้ยจากสัญญาเช่าซื้อร้อยละ 93.99 รายได้ค่าธรรมเนียมและบริการร้อยละ 4.65 และรายได้อื่นร้อยละ 1.36 โดย ณ วันที่ 31 ธันวาคม 2562 โครงสร้างรายได้ของบริษัท ประกอบด้วยรายได้ดอกเบี้ยจากสัญญาเช่าซื้อร้อยละ 94.31 รายได้ค่าธรรมเนียมและบริการร้อยละ 4.35 และรายได้อื่นร้อยละ 1.34 และ ณ วันที่ 31 ธันวาคม 2561 โครงสร้างรายได้ของบริษัท ประกอบด้วยรายได้ดอกเบี้ยจากสัญญาเช่าซื้อร้อยละ 94.54 รายได้ค่าธรรมเนียมและบริการร้อยละ 4.34 และรายได้อื่นร้อยละ 1.12 ทั้งนี้ ที่มาของรายได้ทั้งหมดดำเนินการโดยบริษัท เอส 11 กรุ๊ป จำกัด (มหาชน)

2.3 ลักษณะบริการ

บริษัทดำเนินธุรกิจการให้สินเชื่อเช่าซื้อรถจักรยานยนต์ ซึ่งไม่ได้อยู่ภายใต้การกำกับดูแลของธนาคารแห่งประเทศไทย โดยให้สินเชื่อเช่าซื้อแก่ลูกค้าที่ซื้อรถจักรยานยนต์จากผู้แทนจำหน่ายรถจักรยานยนต์ (Dealer) ทั้งนี้ บริษัทได้ตกลงกับผู้แทนจำหน่ายรายต่างๆ โดยผู้แทนจำหน่ายแต่ละรายจะเป็นผู้พิจารณาแนะนำลูกค้าให้กับบริษัทที่ให้บริการสินเชื่อเช่าซื้อ เมื่อลูกค้าได้รับอนุมัติสินเชื่อ ผู้ให้บริการสินเชื่อเช่าซื้อจะชำระค่าซื้อรถจักรยานยนต์ให้แก่ผู้แทนจำหน่ายรถจักรยานยนต์

บุคคลที่เกี่ยวข้องในการให้บริการสินเชื่อเช่าซื้อรถจักรยานยนต์ ได้แก่ บริษัทผู้ให้บริการสินเชื่อเช่าซื้อ ผู้แทนจำหน่ายรถจักรยานยนต์ และลูกค้าผู้ขอสินเชื่อ ทั้งนี้ บุคคลที่เกี่ยวข้องในการให้บริการสินเชื่อเช่าซื้อรถจักรยานยนต์ของบริษัทสามารถอธิบายรายละเอียด ดังนี้

2.3.1 ผู้ให้บริการสินเชื่อเช่าซื้อ

บริษัทในฐานะผู้ให้บริการสินเชื่อเช่าซื้อรถจักรยานยนต์จะเสนอเงื่อนไขในการให้บริการสินเชื่อเช่าซื้อ (Rate sheet) ซึ่งถูกกำหนดตามแต่ละยี่ห้อและแต่ละรุ่นรถจักรยานยนต์ เช่น วงเงินสินเชื่อ จำนวนเงินดาวน์ ระยะเวลาและค่างวดในการผ่อนชำระ ค่าจดทะเบียน และค่าประกันภัยรถหาย เป็นต้น ให้แก่ผู้แทนจำหน่าย เมื่อมีผู้แสดงความจำนงต้องการขอสินเชื่อเช่าซื้อรถจักรยานยนต์ผ่านผู้แทนจำหน่าย เจ้าหน้าที่วิเคราะห์สินเชื่อของบริษัทจะให้ลูกค้าผู้ขอสินเชื่อกรอกสัญญาเช่าซื้อและสัญญาค้ำประกัน (ถ้ามี) พร้อมทั้งขอเอกสารสำคัญประกอบการพิจารณาอนุมัติสินเชื่อ เช่น บัตรประจำตัวประชาชน ทะเบียนบ้าน เอกสารการรับโอนเงินเดือนเข้าบัญชี (ถ้ามี) และหนังสือยินยอมให้ตรวจสอบข้อมูลเครดิต เป็นต้น จากนั้นจึงส่งข้อมูลของผู้ขอสินเชื่อตามที่ได้กรอกในสัญญาเช่าซื้อเข้ามาที่บริษัทเพื่อดำเนินการตามขั้นตอนการอนุมัติสินเชื่อ



หากผู้ขอสินเชื่อได้รับการอนุมัติสินเชื่อ เจ้าหน้าที่วิเคราะห์สินเชื่อของบริษัทจะดำเนินการจัดทำสัญญาเช่าซื้อและสัญญาค้ำประกัน (ถ้ามี) พร้อมทั้งส่งเอกสารสำคัญประกอบการพิจารณาอนุมัติสินเชื่อเพื่อให้ผู้ขอสินเชื่อลงนามและส่งมายังบริษัท เพื่อลงนามโดยผู้มีอำนาจลงนามอนุมัติสินเชื่อและจัดส่งให้ลูกค้าผู้ขอสินเชื่อต่อไป

2.3.2 ผู้แทนจำหน่ายรถจักรยานยนต์

ช่องทางที่บริษัทสามารถเข้าถึงลูกค้าขึ้นอยู่กับผู้แทนจำหน่ายรถจักรยานยนต์ ซึ่งมีทั้งร้านค้าผู้แทนจำหน่าย (Dealer) และผู้แทนจำหน่ายรายย่อย (Sub-dealer) การเข้าหาลูกค้าทุกกรณีจำเป็นต้องดำเนินการผ่านร้านค้าของผู้แทนจำหน่าย ดังนั้น อำนาจการตัดสินใจในการเลือกใช้บริการสินเชื่อกับบริษัทใด ขึ้นอยู่กับผู้แทนจำหน่ายรถจักรยานยนต์ อย่างไรก็ตาม บริษัทไม่มีผู้แทนจำหน่ายใดมีส่วนเกินกว่าร้อยละ 30 ของยอดเช่าซื้อทั้งหมด ซึ่งเป็นการช่วยบรรเทาความเสี่ยงในการประกอบธุรกิจของบริษัท

บริษัทเป็นพันธมิตรกับผู้แทนจำหน่ายรถจักรยานยนต์ทุกยี่ห้อ โดยสัดส่วนการปล่อยสินเชื่อเช่าซื้อรถจักรยานยนต์ในแต่ละยี่ห้อของบริษัทจะแปรผันตามส่วนแบ่งทางการตลาดของผู้ผลิตรถจักรยานยนต์แต่ละยี่ห้อ โดยรถจักรยานยนต์ยี่ห้อที่มีความนิยมในตลาดเรียงตามลำดับ ได้แก่ ฮอนด้า ยามาฮ่า คาวาซากิ และซูซูกิ ทั้งนี้ ณ วันที่ 31 ธันวาคม 2563 บริษัทมีสัดส่วนการปล่อยสินเชื่อเช่าซื้อรถจักรยานยนต์ยี่ห้อฮอนด้าสูงสุดร้อยละ 90.43 ของการให้สินเชื่อเช่าซื้อรถจักรยานยนต์ของบริษัท สัดส่วนการปล่อยสินเชื่อเช่าซื้อรถจักรยานยนต์ยี่ห้อฮอนด้าสูงสุดร้อยละ 9.55 และอื่นๆ ร้อยละ 0.02 โดยรถจักรยานยนต์ที่บริษัทให้บริการสินเชื่อเช่าซื้อส่วนใหญ่เป็นรถจักรยานยนต์มือหนึ่งถึงร้อยละ 95.81

2.3.3 ลูกค้าผู้ขอสินเชื่อ

กลุ่มลูกค้าเป้าหมายของบริษัท ได้แก่ บุคคลธรรมดาอายุต่ำกว่า 65 ปีที่มีอาชีพรายได้มั่นคงระดับกลางถึงระดับล่าง เช่น ข้าราชการ พนักงานบริษัท ลูกจ้างทั่วไป และลูกจ้างโรงงาน เป็นต้น กลุ่มลูกค้าส่วนใหญ่จะไม่มีหลักฐานทางการเงินเพื่อใช้อ้างอิงในการขอรับบริการทางการเงินกับสถาบันการเงินอื่น

บริษัทได้จัดแบ่งลูกค้าที่ใช้บริการทางการเงินรายย่อยนี้เป็น 2 ประเภทหลัก คือ

1. กลุ่มลูกค้าที่มีเอกสารทางการเงิน

เป็นกลุ่มที่อาศัยในกรุงเทพฯ และปริมณฑลที่เป็นผู้มีอาชีพมั่นคง มีรายได้ที่แน่นอน สามารถตรวจสอบประวัติความน่าเชื่อถือจากสถาบันการเงินอื่นได้ โดยลูกค้าและผู้ค้ำประกันจะต้องมีเอกสารเพื่อประกอบการพิจารณา คือ สำเนาบัตรประจำตัวประชาชน สำเนาสลิปเงินเดือน ทั้งนี้ ณ วันที่ 31 ธันวาคม 2563 อัตราส่วนของลูกค้ากลุ่มนี้อยู่ที่ประมาณร้อยละ 16.37 ของลูกค้าที่เช่าซื้อรถจักรยานยนต์

2. กลุ่มลูกค้าที่ไม่มีเอกสารทางการเงิน

ส่วนใหญ่จะประกอบอาชีพอิสระ เช่น ค้าขาย รับเหมาทั่วไป และขับรถจักรยานยนต์รับจ้าง เป็นต้น การให้บริการลูกค้ากลุ่มนี้จะต้องรู้จักและเข้าถึงลูกค้าเพื่อการตรวจสอบข้อมูลที่แท้จริง โดยลูกค้าและผู้ค้ำประกันจะมีเอกสารเพื่อประกอบการพิจารณา คือ สำเนาบัตรประจำตัวประชาชน พร้อมทั้งแสดงหลักฐานตัวจริงต่อเจ้าหน้าที่วิเคราะห์สินเชื่อ และเจ้าหน้าที่วิเคราะห์สินเชื่อต้องไปตรวจสอบข้อมูลที่บ้านของลูกค้าตามที่ลูกค้าได้ให้ข้อมูลไว้ ทั้งนี้ ณ วันที่ 31 ธันวาคม 2563 ลูกค้ากลุ่มนี้มีอัตราส่วนถึงร้อยละ 83.63 ของลูกค้าที่เช่าซื้อรถจักรยานยนต์ ซึ่งเมื่อดูจากสถิติการชำระค่าวงจ จะพบว่าพฤติกรรมของลูกค้ากลุ่มนี้มีประวัติการผ่อนที่ดีกว่าลูกค้าที่มีเอกสารทางการเงิน สาเหตุอาจเนื่องมาจากการที่ลูกค้ากลุ่มนี้มีความจำเป็นต้องใช้รถจักรยานยนต์ในการประกอบอาชีพหารายได้ และไม่สามารถทำการกู้ยืมเงินผ่านสถาบันการเงินอื่นๆ ที่ต้องใช้เอกสารทางการเงินเป็นหลักฐาน

การจัดแบ่งลูกค้าตามเขตพื้นที่ของบริษัท ณ วันที่ 31 ธันวาคม 2563 สามารถสรุปได้ดังต่อไปนี้

กลุ่มลูกค้าในเขตพื้นที่	อัตราส่วนประมาณร้อยละ ของปริมาณลูกค้าทั้งหมดที่ให้เช่าซื้อ
สำนักงานใหญ่ ประกอบด้วย ลูกค้าในเขตจังหวัด กรุงเทพฯ นนทบุรี ปทุมธานี และสมุทรปราการ	52.13
จังหวัดชลบุรี	16.75
จังหวัดอยุธยา	4.54



กลุ่มลูกค้าในเขตพื้นที่	อัตราส่วนประมาณร้อยละ ของปริมาณลูกค้าทั้งหมดที่ให้เช่าซื้อ
จังหวัดนครปฐม	0.39
จังหวัดระยอง	3.71
จังหวัดจันทบุรี	2.59
จังหวัดนครราชสีมา	5.52
จังหวัดบุรีรัมย์	1.13
จังหวัดสมุทรสาคร	1.83
จังหวัดปราจีนบุรี	3.32
จังหวัดนครนายก	2.51
จังหวัดสระบุรี	1.92
จังหวัดสระแก้ว	1.80
จังหวัดราชบุรี	1.34
จังหวัดชัยภูมิ	0.26
จังหวัดนครสวรรค์	0.27

รายละเอียดการให้สินเชื่อเช่าซื้อรถจักรยานยนต์ต่อคัน

อัตราเงินดาวน์	500-30,000 บาท
วงเงินสินเชื่อ	เฉลี่ย 56,500 บาท
อัตราดอกเบี้ย	ร้อยละ 0.50 - 2.50 ต่อเดือน
เทอมการผ่อนชำระ	เดือนละ 1 ครั้ง
ระยะเวลาการผ่อนชำระ	ตั้งแต่ 6 เดือน ถึง 48 เดือน
การค้ำประกัน	บุคคลค้ำประกัน

2.4 การตลาดและภาวะการแข่งขัน

2.4.1 กลยุทธ์การแข่งขัน

บริษัทกำหนดใช้กลยุทธ์ทางการตลาดตามฐานลูกค้าที่ทำการแบ่งตามพื้นที่ซึ่งมีสภาพการแข่งขันและคู่แข่งที่แตกต่างกัน ทั้งนี้ กลยุทธ์ที่บริษัทเลือกใช้มุ่งเน้นให้เกิดความสามารถในการแข่งขัน และก่อให้เกิดประโยชน์สูงสุดต่อบริษัท

1. ตลาดพื้นที่กรุงเทพฯ และปริมณฑลเป็นฐานลูกค้าหลักของบริษัท เป็นพื้นที่ที่มีการแข่งขันกันอย่างรุนแรง ดังนั้น กลยุทธ์ด้านการตลาดที่ใช้ในกลุ่มพื้นที่นี้จะเน้นที่การรักษาฐานลูกค้าเดิม หรือผู้แทนจำหน่ายเดิมให้มีความจงรักภักดีต่อบริษัท โดยมุ่งเน้นสร้างความแตกต่างในการให้สินเชื่อ โดยมีเป้าหมายที่จะเพิ่มส่วนแบ่งทางการตลาดให้มากขึ้นเมื่อเทียบกับปีที่ผ่านมา

2. ตลาดพื้นที่ภาคตะวันออก เป็นพื้นที่ที่มีจำนวนตัวเลขเช่าซื้ออยู่ในปริมาณสูงและมีการแข่งขันที่สูงเช่นกัน บริษัทมีความชำนาญในพื้นที่นี้ค่อนข้างดีและมองเห็นว่าพื้นที่นี้มีโอกาสขยายตัวได้อย่างต่อเนื่อง ดังนั้น กลยุทธ์ด้านการตลาดในพื้นที่นี้ คือ การขยายฐานลูกค้าให้เพิ่มมากขึ้น โดยมุ่งเน้นที่บริการที่ดีและรวดเร็ว

3. ตลาดพื้นที่อยุธยา เป็นพื้นที่ที่มีการแข่งขันไม่รุนแรงนักเมื่อเปรียบเทียบกับพื้นที่กรุงเทพฯ และพื้นที่ภาคตะวันออก ดังนั้น กลยุทธ์ด้านการตลาดของบริษัทจึงเน้นการขยายพื้นที่ให้บริการมากขึ้น ควบคู่ไปกับการควบคุมคุณภาพสินเชื่อ และการบริการที่ดี



เพื่อเป็นการสนับสนุนกลยุทธ์ทางการตลาด ตลอดจนการรักษาและเพิ่มส่วนแบ่งทางการตลาด บริษัทจึงได้กำหนดกลยุทธ์การแข่งขันดังต่อไปนี้

1. กลยุทธ์การสร้างความพึงพอใจกับลูกค้า : บริษัทใช้กลยุทธ์การสร้างความพึงพอใจให้แก่ร้านค้าผู้แทนจำหน่ายรถจักรยานยนต์ โดยเน้นการให้บริการที่สะดวก และสามารถดำเนินการอนุมัติสินเชื่อได้โดยเร็ว มีการจัดให้มีบริการด้านฐานข้อมูลสำหรับลูกค้า รวมถึงการนำปัญหาที่เกิดจากการดำเนินงานมาร่วมกันพิจารณาปรับปรุงและแก้ไขอย่างต่อเนื่อง

2. กลยุทธ์การส่งเสริมการขาย : บริษัทมีกลยุทธ์การส่งเสริมการขายในรูปแบบต่างๆ เพื่อกระตุ้นยอดการส่งลูกค้ามาให้บริษัท ซึ่งจัดแบ่งเป็นหลายรูปแบบตามแต่ความเหมาะสมของผู้แทนจำหน่ายแต่ละราย และอาจมีการปรับเปลี่ยนได้ในแต่ละช่วงเวลา

2.4.2 นโยบายด้านราคา

นโยบายด้านราคาขึ้นอยู่กับสภาพการแข่งขันในตลาดของแต่ละพื้นที่ หรือแต่ละยี่ห้อ ดังนั้น อัตราดอกเบี้ยจึงไม่เท่ากัน ทั้งนี้ บริษัทจะกำหนดอัตราดอกเบี้ยโดยพิจารณาจากปัจจัยต่างๆ ดังนี้

- อัตราผลตอบแทนทั่วไปที่กำหนดโดยผู้ประกอบการให้สินเชื่อเช่าซื้อรายอื่นๆ และกลุ่มพันธมิตรร้านค้าผู้แทนจำหน่ายในแต่ละยี่ห้อ หรือแต่ละรุ่น
- แนวโน้มของสภาวะเศรษฐกิจซึ่งจะส่งผลต่ออัตราดอกเบี้ยเงินกู้ยืมในปัจจุบันและอนาคต ที่จะมีการเปลี่ยนแปลงทิศทางการดำเนินธุรกิจของบริษัท และกลุ่มพันธมิตรร้านค้าผู้แทนจำหน่าย

ทั้งนี้ อัตราผลตอบแทนของบริษัทจะขึ้นอยู่กับภาวะการแข่งขันและสภาวะตลาดในขณะนั้นๆ

2.4.3 การจำหน่ายและช่องทางการจำหน่าย

ในการให้บริการสินเชื่อเช่าซื้อรถจักรยานยนต์ บริษัทได้ให้บริการสินเชื่อเช่าซื้อรถจักรยานยนต์เฉพาะในประเทศไทยเท่านั้น โดยบริษัทสามารถเข้าถึงลูกค้าผู้ขอสินเชื่อได้ 2 ช่องทาง ได้แก่

1. ติดต่อผ่านผู้แทนจำหน่ายรถจักรยานยนต์ ซึ่งเป็นพันธมิตรทางธุรกิจกับบริษัทโดยตรงซึ่งผู้แทนจำหน่ายดังกล่าวจะเป็นผู้ที่แนะนำลูกค้าให้แก่บริษัท
2. ติดต่อผ่านเจ้าหน้าที่ของบริษัทที่ประจำอยู่ที่ร้านค้าของผู้แทนจำหน่ายรถจักรยานยนต์

ที่ผ่านมาบริษัทได้ให้บริการผ่านช่องทางที่ 1 มากที่สุด คิดเป็นร้อยละ 99 ของลูกค้าที่บริษัทให้บริการสินเชื่อเช่าซื้อ ทั้งนี้ ณ วันที่ 31 ธันวาคม 2563 มีจำนวนร้านค้าผู้แทนจำหน่าย 213 ร้านค้า แบ่งเป็นตัวแทนจำหน่ายในเขตกรุงเทพฯ และปริมณฑล 119 ร้านค้า จังหวัดพระนครศรีอยุธยา 3 ร้านค้า จังหวัดชลบุรี 14 ร้านค้า จังหวัดนครปฐม 4 ร้านค้า จังหวัดระยอง 9 ร้านค้า จังหวัดจันทบุรี 7 ร้านค้า จังหวัดนครราชสีมา 13 ร้านค้า จังหวัดบุรีรัมย์ 6 ร้านค้า จังหวัดสมุทรสาคร 10 ร้านค้า จังหวัดปราจีนบุรี 1 ร้านค้า จังหวัดนครนายก 5 ร้านค้า จังหวัดสระบุรี 5 ร้านค้า จังหวัดสระแก้ว 2 ร้านค้า จังหวัดราชบุรี 3 ร้านค้า จังหวัดชัยภูมิ 5 ร้านค้า และจังหวัดนครสวรรค์ 2 ร้านค้า บริษัทเน้นการให้บริการลูกค้าที่ทำการซื้อรถจักรยานยนต์ 4 ยี่ห้อหลัก ได้แก่ ฮอนด้า ยามาฮ่า ซูซูกิ และคาวาซากิ

2.4.4 สภาพการแข่งขัน

ในช่วงหลายปีที่ผ่านมา ตลาดรถจักรยานยนต์มีสภาพการแข่งขันดังนี้

สถิติจำนวนรถจักรยานยนต์ใหม่ที่จดทะเบียนปี 2561 - 2563

รวมทั่วประเทศ แบ่งตามภูมิภาค

จดทะเบียนใหม่	2561		2562		2563	
	คัน	ร้อยละ	คัน	ร้อยละ	คัน	ร้อยละ
กรุงเทพมหานคร	456,367	25.52	447,628	26.04	397,616	26.20
ภาคกลาง	79,343	4.44	73,709	4.29	59,381	3.91
ภาคตะวันออก	213,157	11.92	201,887	11.74	168,680	11.11



จดทะเบียนใหม่	2561		2562		2563	
	คัน	ร้อยละ	คัน	ร้อยละ	คัน	ร้อยละ
ภาคตะวันออกเฉียงเหนือ	443,924	24.82	413,781	24.07	379,092	24.98
ภาคเหนือ	251,931	14.09	240,958	14.02	218,624	14.41
ภาคตะวันตก	115,586	6.46	111,438	6.48	98,425	6.49
ภาคใต้	228,154	12.76	229,833	13.37	195,864	12.91
รวมทั้งประเทศ	1,788,462	100.00	1,719,234	100.00	1,517,616	100.00

ที่มา: กรมการขนส่งทางบก

ทั้งนี้ การคิดส่วนแบ่งทางการตลาด บริษัทคิดจากจำนวนรถจักรยานยนต์ที่บริษัทได้ให้สินเชื่อเช่าซื้อเทียบกับตัวเลขสถิติจำนวนรถจักรยานยนต์ใหม่ที่จดทะเบียนจากกรมการขนส่งทางบก

โดยบริษัทมีส่วนส่วนทางการตลาดในแต่ละพื้นที่ ดังนี้

สัดส่วนส่วนแบ่งการตลาดของบริษัทเปรียบเทียบกับย้อนหลัง 3 ปี

ส่วนแบ่งตลาด (ร้อยละ)	2561	2562	2563
กรุงเทพและปริมณฑล	10.17	10.46	9.69
ชลบุรี	13.26	16.20	16.12
อยุธยา	15.52	17.95	19.84
ฉะเชิงเทรา	2.09	0.09	0.00
ระยอง	9.38	7.76	8.35
จันทบุรี	7.15	14.74	12.92
นครปฐม	4.28	3.94	1.82
นครราชสีมา	7.05	11.46	11.70
บุรีรัมย์	3.01	5.02	3.42
สมุทรสาคร	9.32	8.41	9.57
ปราจีนบุรี	10.96	16.55	23.42
นครนายก	6.70	33.24	55.40
สระบุรี	0.20	2.81	8.70
สระแก้ว	-	17.72	12.69
ราชบุรี	-	3.48	4.62
ชัยภูมิ	-	2.88	1.73
นครสวรรค์	-	-	1.23

ที่มา: บริษัท

จากตารางข้างต้น บริษัทมีส่วนส่วนแบ่งทางการตลาดโดยรวมเพิ่มขึ้นเนื่องจากธุรกิจให้บริการสินเชื่อเช่าซื้อรถจักรยานยนต์ของบริษัท มีการเติบโตอย่างต่อเนื่อง อีกทั้งรูปแบบทางธุรกิจมีการปรับตัว และจากการที่บริษัทสร้างพันธมิตรกับตัวแทนจำหน่ายรถจักรยานยนต์ในพื้นที่นั้นๆ ทำให้บริษัทมีลูกค้าเพิ่มขึ้นครอบคลุมในแต่ละพื้นที่



2.5 การจัดหาบริการ

2.5.1 แหล่งที่มาของเงินทุน

แหล่งที่มาของเงินทุนของบริษัทสามารถสรุปได้ ดังนี้

1. เงินที่ได้รับจากการชำระค่างวดเป็นแหล่งเงินทุนที่สำคัญของบริษัท โดยบริษัทจะนำเงินที่ได้รับจากการชำระค่างวดของลูกค้าในส่วนที่เหลือจากการหักค่าใช้จ่ายต่างๆ ไปเป็นเงินทุนในการให้สินเชื่อกับลูกค้า
2. เงินกู้ยืมระยะสั้นและระยะยาวจากธนาคารพาณิชย์ และสถาบันการเงินในประเทศ
3. เงินกู้ยืมจากผู้ถือหุ้นใหญ่และกรรมการ ณ วันที่ 31 ธันวาคม 2563 บริษัทไม่มียอดเงินทุนจากแหล่งดังกล่าวแล้ว
4. ส่วนของผู้ถือหุ้นซึ่งประกอบด้วยทุนจดทะเบียนและเรียกชำระแล้วและกำไรสะสม
5. เงินที่ได้รับจากการเสนอขายตราสารหนี้ระยะสั้น (ตั๋วแลกเงิน)
6. เงินที่ได้รับจากการเสนอขายตราสารหนี้ระยะยาว (หุ้นกู้)

ทั้งนี้ แหล่งที่มาของเงินทุนในส่วนของผู้ถือหุ้น เงินกู้ยืม และส่วนของผู้ถือหุ้นของบริษัท ณ วันที่ 31 ธันวาคม 2563 ประกอบด้วย

หน่วย : บาท

แหล่งที่มาของเงินทุน	2561		2562		2563	
เงินกู้ยืม	3,317,995,080	58.71%	3,842,545,601	59.46%	3,422,342,718	54.72%
เงินกู้ยืมระยะสั้นจากสถาบันการเงิน	200,000,000	3.54%	190,000,000	2.94%	249,300,000	3.99%
เงินกู้ยืมระยะสั้น	522,663,928	9.25%	585,996,599	9.07%	457,239,859	7.31%
เงินกู้ยืมระยะยาวจากสถาบันการเงินที่ถึงกำหนดชำระภายในหนึ่งปี	1,497,959,547	26.51%	1,759,599,794	27.23%	1,691,831,930	27.05%
เงินกู้ยืมระยะยาวจากสถาบันการเงิน - สุทธิจากส่วนที่ถึงกำหนดชำระภายใน 1 ปี	947,505,455	16.77%	1,082,175,464	16.75%	798,394,585	12.77%
หุ้นกู้ส่วนที่ถึงกำหนดชำระภายใน 1 ปี	-	-	-	-	37,878,485	0.61%
-บุคคลและกิจการที่เกี่ยวข้องกัน	-	-	-	-	187,697,859	3.00%
-บุคคลและกิจการที่ไม่เกี่ยวข้องกัน	149,866,150	2.65%	-	-	-	-
ตราสารหนี้ - หุ้นกู้ - สุทธิจากส่วนที่ถึงกำหนดชำระภายใน 1 ปีกับบุคคลและกิจการที่เกี่ยวข้องกัน	-	-	187,030,031	2.89%	-	-
ตราสารหนี้ - หุ้นกู้ - สุทธิจากส่วนที่ถึงกำหนดชำระภายใน 1 ปีกับบุคคลและกิจการที่เกี่ยวข้องกัน	-	-	37,743,713	0.58%	-	-
ส่วนของผู้ถือหุ้น	2,333,067,423	41.29%	2,620,166,292	40.54%	2,832,065,246	45.28%
รวม	5,651,062,503	100.00%	6,462,711,893	100.00%	6,254,407,964	100.00%

2.5.2 นโยบายการบริหารจัดการแหล่งที่มาของเงินทุน

สำหรับนโยบายการบริหารจัดการแหล่งที่มาของเงินทุนในอนาคต บริษัทมีนโยบายในการจัดหาแหล่งเงินทุนให้สอดคล้องกับวัตถุประสงค์การใช้เงิน โดยคำนึงถึงความเหมาะสมของระยะเวลาการชำระคืนและอัตราส่วนหนี้สินต่อส่วนของผู้ถือหุ้น รวมถึงเงื่อนไขที่ต้องปฏิบัติตามสัญญาเงินกู้ยืมจากสถาบันการเงิน

2.5.3 เงื่อนไขที่ต้องปฏิบัติตามสัญญาเงินกู้ยืมจากสถาบันการเงิน

แหล่งที่มาของเงินทุนที่สำคัญเพื่อใช้ในการขยายธุรกิจของบริษัทจะได้อาจมาจากเงินกู้ยืมจากสถาบันการเงินภายในประเทศ โดยในสัญญาเงินกู้ยืมมีเงื่อนไขสำคัญที่บริษัทมีภาระต้องปฏิบัติตามเงื่อนไขทางการเงินบางประการซึ่งสรุปได้ดังนี้



1. บริษัท เอส ชาร์เตอร์ จำกัด ซึ่งเป็นผู้ถือหุ้นใหญ่ของบริษัท ต้องดำรงสัดส่วนการถือหุ้นในบริษัท ไม่ต่ำกว่าร้อยละ 26 ภายหลังจากการเข้าเป็นบริษัทจดทะเบียนในตลาดหลักทรัพย์แห่งประเทศไทย
2. บริษัทต้องดำรงอัตราส่วนหนี้สินรวมต่อส่วนของผู้ถือหุ้นรวมให้ไม่เกินกว่า 4.0:1
3. บริษัทต้องดำรงอัตราส่วนลูกหนี้เข้าซื้อค้างชำระเกินกว่า 3 เดือนขึ้นไปต่อลูกหนี้เข้าซื้อทั้งหมดให้ไม่เกินร้อยละ 15
4. บริษัทต้องดำรงอัตราส่วนลูกหนี้เข้าซื้อค้างชำระไม่เกิน 3 เดือนต่อหนี้เงินกู้ให้ไม่น้อยกว่า 1.2:1
5. บริษัทต้องโอนสิทธิเรียกร้องตามสัญญาเช่าซื้อและทะเบียนรถจักรยานยนต์ตามหนังสือแจ้งจากธนาคารพาณิชย์ เพื่อค้ำประกันวงเงินสินเชื่อที่ได้รับจากธนาคารพาณิชย์

2.5.4 นโยบายการให้กู้ยืมเงิน

บริษัทได้มีการกำหนดคุณสมบัติของลูกค้าที่ต้องการขอสินเชื่อสำหรับการเช่าซื้อรถจักรยานยนต์ว่าต้องมีแหล่งรายได้ที่เพียงพอต่อความสามารถในการชำระหนี้ โดยมีกลุ่มลูกค้าเป้าหมายหลัก ได้แก่ บุคคลธรรมดาทั่วไป ซึ่งมีรายได้ที่มั่นคงและเพียงพอสำหรับการจ่ายชำระค่างวดตามเกณฑ์ที่บริษัทกำหนด



3. ปัจจัยความเสี่ยง

ปัจจัยความเสี่ยงในการประกอบธุรกิจของบริษัทที่อาจมีผลกระทบต่อการดำเนินธุรกิจของบริษัทอย่างมีนัยสำคัญสามารถสรุปได้ ดังนี้

3.1 ความเสี่ยงด้านการแข่งขันเพื่อเพิ่มส่วนแบ่งทางการตลาด

การเข้าสู่ธุรกิจสินเชื่อเช่าซื้อรถจักรยานยนต์มาเพียง 10 ปี บริษัทอาจมีความเสี่ยงด้านการแข่งขันในการก้าวขึ้นสู่การมีส่วนแบ่งทางการตลาดที่เพิ่มขึ้นซึ่งต้องใช้เวลาระยะหนึ่ง และความเสี่ยงเรื่องการแข่งขันกับผู้ประกอบการรายใหม่ที่จะเข้าสู่อุตสาหกรรม อย่างไรก็ตามการมีทีมผู้บริหารและทีมงานที่มีประสบการณ์และความเข้าใจในธุรกิจสินเชื่อเช่าซื้ออย่างน้อย 20 ปี สนับสนุนให้บริษัทมีความสัมพันธ์ที่ดีกับผู้แทนจำหน่ายรถจักรยานยนต์ (Dealer)

3.2 ความเสี่ยงจากคุณภาพที่ลดลงของลูกหนี้ตามสัญญาเช่าซื้อ

ในการประกอบธุรกิจ บริษัทจำเป็นต้องทำการขายพอร์ตลูกหนี้ตามสัญญาเช่าซื้อในอัตราที่สูงเพื่อเพิ่มส่วนแบ่งทางการตลาด อาจเป็นผลให้บริษัทต้องพิจารณาเรื่องการรักษาความเหมาะสมระหว่างการขายพอร์ตลูกหนี้ตามสัญญาเช่าซื้อกับการมีความยืดหยุ่นในการพิจารณาอนุมัติสินเชื่อเพื่อให้ได้สินเชื่อที่มีคุณภาพ หากบริษัทไม่สามารถรักษาความเหมาะสมดังกล่าวได้ บริษัทอาจต้องรับรู้ค่าใช้จ่ายหนี้สูญและหนี้สงสัยจะสูญมากขึ้นจากการตั้งสำรองค่าเผื่อหนี้สงสัยจะสูญที่มากขึ้นหากคุณภาพลูกหนี้ตามสัญญาเช่าซื้อด้อยลง

บริษัทมีมาตรการป้องกันความเสี่ยงจากการมีค่าใช้จ่ายที่เพิ่มขึ้นอันเป็นผลมาจากคุณภาพของลูกหนี้ตามสัญญาเช่าซื้อ โดยบริษัทใช้มาตรการยึดรถจักรยานยนต์ของลูกหนี้ตามสัญญาเช่าซื้อที่มีปัญหาในการชำระค่างวดและเข้าเงื่อนไขการยึดรถให้เร็วที่สุด พร้อมทั้งรีบทำการจำหน่ายรถจักรยานยนต์ที่ยึดออกให้เร็วที่สุด เนื่องจากหากล่าช้าอาจทำให้ทรัพย์สินให้เช่าซื้อเกิดการเสียหายและเกิดผลขาดทุนจากการจำหน่ายทรัพย์สินให้เช่าซื้อมากขึ้น

ที่ผ่านมาในการจำหน่ายรถจักรยานยนต์ที่ยึดมา พบว่าบริษัทมีความสามารถในการจำหน่ายรถยึดออกได้สูงมากถึงร้อยละ 97.34 ร้อยละ 98.36 และร้อยละ 101.22 ในปี 2561 ปี 2562 และปี 2563 ตามลำดับ

รายละเอียด	2561	2562	2563
จำนวนรถจักรยานยนต์ยึดได้ทั้งหมด (คัน)	377	694	903
จำนวนรถจักรยานยนต์ที่ยึดได้ (คัน)	11,910	12,278	12,704
ยอดรวมจำนวนรถจักรยานยนต์ที่ยึดได้ (คัน)	12,287	13,472	13,607
จำนวนรถจักรยานยนต์ที่ยึดที่ขายออก (คัน)	11,593	12,569	12,859
จำนวนรถจักรยานยนต์ที่ยึดที่ขายออกต่อยอด	97.34	98.36	101.22
รวมจำนวนรถจักรยานยนต์ที่ยึดได้ (%)			
มูลค่าสินทรัพย์รอการขายที่ยึดได้ (บาท)	576,971,893	610,309,456	600,423,669
ขาดทุนจากการด้อยค่าและการจำหน่ายสินทรัพย์รอขาย (บาท)	229,589,174	245,207,682	225,413,084

*หมายเหตุ : คำนวณจากจำนวนรถจักรยานยนต์ที่ยึดที่ขายออกหารด้วยยอดรวมจำนวนรถจักรยานยนต์ที่ยึดได้ในงวดนั้นๆ เพื่อความสามารถในแปลงรถจักรยานยนต์ที่ยึดมาเป็นเงินสดเปรียบเทียบกับจำนวนรถจักรยานยนต์ที่ยึดมาเพิ่มในแต่ละงวด ในกรณีที่อัตราส่วนดังกล่าวสูงกว่า 100% หมายความว่า บริษัทฯ สามารถขายรถจักรยานยนต์ที่ยึดมาได้สะสมมา มีจำนวนมากกว่าจำนวนรถที่ยึดมาในงวดนั้นๆ

นอกจากนี้ บริษัทได้กำหนดมาตรการในการลดความเสี่ยงกรณีคุณภาพลูกหนี้ตามสัญญาเช่าซื้อที่อาจด้อยลง และมีผลกระทบต่อผลการดำเนินงานของบริษัท โดยกำหนดนโยบายการตั้งสำรองค่าเผื่อหนี้สงสัยจะสูญ และค่าเผื่อด้อยค่าสินทรัพย์รอขายที่เข้มงวดเพียงพอที่จะรองรับหนี้สูญและขาดทุนจากการด้อยค่าและจำหน่ายที่เกิดขึ้นในแต่ละปี ดังนี้



หน่วย : บาท

รายละเอียด	2561	2562	2563
ค่าเผื่อนี้สงสัยจะสูญ	751,343,850	807,242,598	880,139,515
ค่าเผื่อด้อยค่า	15,232,808	20,061,177	14,425,396
หนี้สูญ	365,573,001	456,605,267	659,807,606
ขาดทุนจากด้อยค่าและจำหน่าย	229,589,174	245,207,682	225,413,084
ค่าเผื่อนี้สงสัยจะสูญต่อลูกหนี้สินเชื่อเช่าซื้อ (ร้อยละ)*	13.23	12.32	12.73

หมายเหตุ: * อัตราส่วนค่าเผื่อนี้สงสัยจะสูญต่อลูกหนี้สินเชื่อเช่าซื้อที่มีอัตราส่วนที่ลดลงจากปี 2561 ถึง สิ้นปี 2562 ในอัตราส่วนร้อยละ 13.23 และ 12.32 ตามลำดับ โดยอัตราส่วนค่าเผื่อนี้สงสัยจะสูญต่อลูกหนี้สินเชื่อเช่าซื้อ ณ สิ้นปี 2563 อยู่ที่ระดับร้อยละ 12.73 เพิ่มขึ้นเล็กน้อยเมื่อเทียบกับร้อยละ 12.32 ณ สิ้นปี 2562 และลดลงเมื่อเทียบกับ ร้อยละ 13.23 ณ สิ้นปี 2561 ตามลำดับ

3.3 ความเสี่ยงจากการที่บริษัทไม่สามารถเรียกเก็บเงินส่วนต่างระหว่างยอดมูลหนี้คงเหลือตามสัญญาเช่าซื้อจากผู้เช่าซื้อหรือผู้ค้ำประกัน หากมีขาดทุนจากการจำหน่ายสินทรัพย์หรือการขาย

หากบริษัทมีขาดทุนจากการจำหน่ายสินทรัพย์หรือการขาย บริษัทอาจมีความเสี่ยงที่จะไม่สามารถเรียกเก็บส่วนขาดทุนจากการจำหน่ายสินทรัพย์หรือการขายได้จากผู้เช่าซื้อหรือผู้ค้ำประกัน โดยทั่วไปแล้วราคาของรถจักรยานยนต์ที่ยึดมาจะขึ้นอยู่กับสภาพรถ อายุการใช้งาน และค่านิยมของรถ หากยึดรถจักรยานยนต์หลังจากที่ได้ทำสัญญาเช่าซื้อไปนานแล้ว สภาพรถอาจเสื่อมโทรมทำให้ราคาขายต่ำลง เพื่อเป็นการป้องกันความเสี่ยงในเรื่องดังกล่าว บริษัทจึงเน้นการดำเนินงานที่รวดเร็วในการติดตามบัญชีลูกหนี้ที่ค้างชำระที่เข้าเกณฑ์ต้องทำการยึดรถจักรยานยนต์และรีบดำเนินการขายรถยึดออก

3.4 ความเสี่ยงจากการไม่สามารถติดตามยึดรถจักรยานยนต์ที่ค้างชำระค้างงวดเกินกว่าระยะเวลาที่บริษัทกำหนด

เนื่องจากรถจักรยานยนต์สามารถเคลื่อนย้ายได้ จึงมีความเสี่ยงในการติดตามหากลูกค้าค้างชำระค้างงวดจนถึงระดับที่บริษัทคาดการณ์แล้วว่าลูกค้าไม่สามารถชำระค้างงวดต่อได้ และเป็นการสมควรที่บริษัทจะต้องทำการยึดรถจักรยานยนต์ หากบริษัทไม่สามารถติดตามยึดรถจักรยานยนต์ของลูกหนี้ที่เข้าเงื่อนไขถูกยึดรถเพื่อนำมาขายและชำระหนี้ได้ ก็จะส่งผลกระทบต่อธุรกิจ ฐานะการเงิน และผลการดำเนินงานของบริษัทโดยตรง

เพื่อลดความเสี่ยงดังกล่าว บริษัทจึงมีนโยบายเน้นการปล่อยสินเชื่อเช่าซื้อให้กับลูกค้าซึ่งมีที่อยู่หรือที่ทำงานที่อยู่ในเขตใกล้เคียงกับที่ตั้งของร้านค้าตัวแทนจำหน่ายที่เป็นพันธมิตรของบริษัท นอกจากนี้ บริษัทยังกำหนดมาตรการในการพิจารณาคุณภาพของลูกค้ำเบื้องต้น โดยกำหนดค่าตอบแทนที่ให้แก่เจ้าหน้าที่วิเคราะห์สินเชื่ออ้างอิงกับความสามารถในการชำระค้างงวดของลูกค้ำที่ตนเองได้พิจารณาเสนอการปล่อยสินเชื่อ

3.5 ความเสี่ยงจากการที่บริษัทไม่สามารถปฏิบัติตามเงื่อนไขของสัญญาเงินกู้ยืมได้

ภายใต้เงื่อนไขสำคัญตามที่ระบุในสัญญาเงินกู้ทำให้บริษัทมีภาระต้องปฏิบัติตามเงื่อนไขบางประการ เช่น การดำรงสัดส่วนการถือหุ้นของผู้ถือหุ้นรายใหญ่ ได้แก่ บริษัท เอส ซีที จำกัด การดำรงอัตราส่วนหนี้สินต่อส่วนของผู้ถือหุ้น การดำรงอัตราส่วนหนี้สินตามสัญญาเช่าซื้อที่ค้างชำระไม่เกิน 3 งวดต่อลูกหนี้เช่าซื้อทั้งหมด เป็นต้น ทั้งนี้ บริษัทอาจมีความเสี่ยงที่ไม่สามารถปฏิบัติตามเงื่อนไขสัญญาเงินกู้ได้ ซึ่งจะมีผลให้บริษัทมีภาระต้นทุนเงินกู้ที่เพิ่มขึ้น บริษัทอาจถูกเรียกคืนเงินกู้ หรือบริษัทอาจไม่ได้รับการต่ออายุสัญญาเงินกู้ยืม และบริษัทอาจไม่สามารถจ่ายเงินปันผลได้

ทั้งนี้ จากประวัติที่ผ่านมาของบริษัทในการปฏิบัติตามเงื่อนไขสัญญาเงินกู้ กล่าวได้ว่าบริษัทสามารถปฏิบัติตามเงื่อนไขสัญญาเงินกู้ได้ทุกประการ นอกจากนี้ การเข้าเป็นบริษัทจดทะเบียนในตลาดหลักทรัพย์แห่งประเทศไทย เป็นการลดความเสี่ยงจากการที่บริษัทไม่สามารถปฏิบัติตามเงื่อนไขสัญญาเงินกู้ตามที่กล่าวไว้ข้างต้นได้ เนื่องด้วยการที่บริษัทมีสถานะเป็นบริษัทจดทะเบียนในตลาดหลักทรัพย์แห่งประเทศไทย สามารถเพิ่มความน่าเชื่อถือของบริษัทและทำให้บริษัทสามารถเจรจาผ่อนปรนเงื่อนไขสัญญาเงินกู้ได้



3.6 ความเสี่ยงจากความผันผวนของอัตราดอกเบี้ย

การเพิ่มขึ้นของอัตราดอกเบี้ยส่งผลให้ส่วนต่างอัตราดอกเบี้ยของบริษัทลดลง อย่างไรก็ตาม ความเสี่ยงที่ผลการดำเนินงานของบริษัทจะได้รับผลกระทบจากการมีส่วนต่างอัตราดอกเบี้ยที่ลดลงจะมีไม่มากนัก เนื่องจากการขึ้นอัตราดอกเบี้ยแต่ละครั้งจะปรับขึ้นเพียงเล็กน้อยเมื่อเทียบกับส่วนต่างของอัตราดอกเบี้ยของธุรกิจสินเชื่อเข้าซื้อ นอกจากนี้ ความสามารถในการแข่งขันด้านการบริหารจัดการค่าใช้จ่ายของบริษัทจะสามารถบรรเทาความเสี่ยงจากการลดลงของส่วนต่างอัตราดอกเบี้ยได้

3.7 ความเสี่ยงจากการพึ่งพิงบุคลากรที่มีความชำนาญเฉพาะด้านกลุ่มหลักเพียงกลุ่มเดียว

การประสบความสำเร็จของบริษัทได้อย่างรวดเร็วในระดับที่น่าพอใจนับจากการเริ่มก่อตั้งเพียง 10 ปีนั้น มาจากบุคลากรหลักที่มีประสบการณ์ มีความชำนาญ เป็นที่รู้จักในอุตสาหกรรมเพียงกลุ่มเดียว ในอนาคตหากบริษัทต้องสูญเสียผู้บริหารหลักกลุ่มดังกล่าวจะส่งผลให้บริษัทอาจประสบความเสี่ยงในการดำรงอยู่ของธุรกิจ

ความเสี่ยงในเรื่องนี้สามารถป้องกันได้จากการที่กลุ่มผู้บริหารหลักของบริษัท ซึ่งถือได้ว่าเป็นผู้ร่วมก่อตั้งบริษัทร่วมกับผู้ถือหุ้นใหญ่ ได้ร่วมถือหุ้นโดยตรงในบริษัทในสัดส่วนร้อยละ 3.66 ซึ่งเป็นการเพิ่มแรงจูงใจในการทุ่มเทความสามารถเพื่อให้บริษัทได้รับผลประโยชน์ ซึ่งจะส่งผลดีต่อผู้ถือหุ้นของบริษัททั้งหมดในอนาคต นอกจากนี้ บริษัทยังได้มีการจัดฝึกอบรมและเร่งพัฒนาบุคลากรรุ่นใหม่อย่างต่อเนื่อง เพื่อเพิ่มประสิทธิภาพในการปฏิบัติงาน และเป็นการเตรียมการสำหรับการเติบโตทางธุรกิจในอนาคต

3.8 ความเสี่ยงจากสัญญาเช่าซื้อและเล่มทะเบียนรถจักรยานยนต์สูญหายหรือได้รับความเสียหายจากอัคคีภัย

สัญญาสินเชื่อเช่าซื้อและเล่มทะเบียนรถจักรยานยนต์ ซึ่งใช้เป็นหลักฐานแสดงกรรมสิทธิ์รถจักรยานยนต์ถือเป็นเอกสารทางกฎหมายหลักในการดำเนินธุรกิจของบริษัท หากในกรณีที่หลักฐานดังกล่าวสูญหายหรือได้รับความเสียหายจากอัคคีภัย อาจส่งผลกระทบต่อธุรกิจและผลการดำเนินงานของบริษัท

บริษัทเล็งเห็นถึงความเสี่ยงจากเหตุการณ์ดังกล่าว จึงจัดให้มีมาตรการในการลดความเสี่ยงโดยจัดเก็บเอกสารสำคัญไว้ในห้องเก็บเอกสารของบริษัท รวมทั้งบริษัทได้มีการทำประกันอัคคีภัยอาคาร ทั้งนี้ บริษัทยังมีนโยบายการเก็บเอกสารทั้งหมดในรูปแบบข้อมูลอิเล็กทรอนิกส์ เพื่อป้องกันการสูญหายหรือการได้รับความเสียหายจากภัยต่างๆ

3.9 ความเสี่ยงจากการมีผู้ถือหุ้นรายใหญ่มากกว่าหรือเท่ากับร้อยละ 25

ภายหลังการเพิ่มทุนเสนอขายหุ้นต่อประชาชนทั่วไป บริษัทมีกลุ่มผู้ถือหุ้นใหญ่ คือ บริษัท เอส ชาร์เตอร์ จำกัด ถือหุ้นสัดส่วนร้อยละ 28.38 ซึ่งมากกว่าร้อยละ 25.00 ทั้งนี้ ทำให้บริษัท เอส ชาร์เตอร์ จำกัด สามารถใช้สิทธิคัดค้านหรือไม่อนุมัติการลงมติในการประชุมผู้ถือหุ้นในเรื่องต่างๆ ที่ข้อบังคับหรือกฎหมายที่เกี่ยวข้องกำหนดให้ต้องได้รับคะแนนเสียงไม่น้อยกว่า 3 ใน 4 ของจำนวนเสียงทั้งหมดของผู้ถือหุ้นซึ่งมาประชุมและมีสิทธิออกเสียงลงคะแนนได้

3.10 ความเสี่ยงจากการพึ่งพิงเงินกู้ยืมจากแหล่งภายนอก

บริษัทใช้แหล่งเงินทุนหลักในการปล่อยสินเชื่อเข้าซื้อจากเงินกู้ยืมจากสถาบันการเงิน โดย ณ วันที่ 31 ธันวาคม 2563 บริษัทมีเงินกู้ยืมจากสถาบันการเงินจำนวน 2,739.53 ล้านบาท โดยแบ่งเป็นเงินกู้ยืมจากสถาบันการเงินที่ครบกำหนดชำระภายใน 1 ปี จำนวน 1,941.13 ล้านบาท คิดเป็นร้อยละ 70.86 ของจำนวนเงินกู้ยืมจากสถาบันการเงิน โดยบริษัทมีวงเงินกู้ยืมระยะยาวตามสัญญาเงินกู้ที่ยังมิได้เบิกใช้จำนวน 1,432 ล้านบาท ดังนั้น หากธนาคารพาณิชย์ไม่ให้การสนับสนุนทางการเงินกับบริษัทอีกต่อไป บริษัทอาจประสบปัญหาด้านสภาพคล่องที่จะนำมาใช้ในการปล่อยสินเชื่อเข้าซื้อให้แก่ลูกค้า และจะส่งผลกระทบต่อผลการดำเนินงานของบริษัทในที่สุด

อย่างไรก็ตาม บริษัทได้เตรียมการบริหารความเสี่ยงโดยการจัดหาเงินกู้ยืมจากหลากหลายแหล่งทั้งในตลาดตราสารหนี้ และการกู้ยืมจากสถาบันการเงิน เพื่อกระจายความเสี่ยงจากการก่อหนี้



3.11 ความเสี่ยงด้านความสามารถในการชำระเงินต้นและดอกเบี้ย

อัตราส่วนความสามารถในการชำระภาระผูกพันของบริษัทในปี 2563 สิ้นสุด ณ วันที่ 31 ธันวาคม 2563 มีค่าเท่ากับ 0.29 ซึ่งแสดงให้เห็นว่ากระแสเงินสดสุทธิที่ได้มาจากการดำเนินงานของบริษัทไม่เพียงพอที่จะนำไปชำระภาระผูกพันต่างๆ เช่น การจ่ายชำระดอกเบี้ยและเงินต้นจากการกู้ยืม เนื่องจากบริษัทมีหนี้สินระยะสั้นที่มีภาระดอกเบี้ยที่ครบกำหนดชำระภายใน 1 ปี จำนวน 2,623.95 ล้านบาท คิดเป็นร้อยละ 76.67 เมื่อเทียบกับหนี้สินที่มีภาระดอกเบี้ยทั้งหมด อย่างไรก็ตาม ณ วันที่ 31 ธันวาคม 2563 บริษัทมีวงเงินกู้ยืมระยะยาวตามสัญญาเงินกู้ที่ยังมิได้เบิกใช้จำนวน 1,432 ล้านบาท โดยจะเป็นแหล่งที่มาของกระแสเงินสดเพื่อรองรับการชำระเงินกู้แต่ละงวดนอกเหนือไปจากกระแสเงินสดสุทธิที่ได้จากการดำเนินงาน ซึ่งเป็นไปโดยปกติของธุรกิจประเภทนี้

โดย ณ วันที่ 31 ธันวาคม 2563 บริษัทมีเงินสดและรายการเทียบเท่าเงินสดอยู่ที่ 28.88 ล้านบาท ลูกหนี้ตามสัญญาเข้าซื้อส่วนที่ถึงกำหนดชำระภายในหนึ่งปีอยู่ที่ 3,240.81 ล้านบาท

3.12 ความเสี่ยงด้านการดำรงอัตราส่วนทางการเงินของบริษัท

ณ วันที่ 31 ธันวาคม 2563 บริษัทมีอัตราส่วนหนี้สินที่มีภาระดอกเบี้ยต่อส่วนของผู้ถือหุ้น (Interest Bearing Debt to Equity Ratio) ตามเงื่อนไขข้อกำหนดสิทธิอยู่ที่ 1.21 เท่า ลดลงจากสิ้นปี 2562 ที่อัตราส่วนอยู่ที่ 1.47 เท่า สาเหตุหลักมาจากการลดลงของเงินกู้ยืมระยะยาวส่วนที่ถึงกำหนดชำระภายใน 1 ปี จำนวน 1,691.83 ล้านบาท อย่างไรก็ตาม บริษัทมีหน้าที่ตามข้อกำหนดสิทธิที่จะต้องดำรงอัตราส่วนของ “หนี้สินที่มีภาระดอกเบี้ย” ต่อ “ส่วนของผู้ถือหุ้น” (Interest Bearing Debt to Equity Ratio) ตลอดอายุหุ้นกู้ ในงบการเงินรวมของบริษัทที่ได้ผ่านการตรวจสอบโดยผู้ตรวจสอบบัญชีของบริษัทแล้ว เป็นอัตราส่วนไม่เกิน 5:1 เท่า ณ วันสิ้นงวดบัญชีในแต่ละไตรมาส

ทั้งนี้ หากบริษัทไม่สามารถดำรงอัตราส่วนหนี้สินที่มีภาระดอกเบี้ยต่อส่วนของผู้ถือหุ้น (Interest Bearing Debt to Equity Ratio) ได้ตามข้อกำหนดว่าด้วยสิทธิและหน้าที่ของผู้ถือหุ้นและผู้ถือหุ้นที่กำหนดไว้ อาจทำให้บริษัทเข้าเหตุผิดนัดตามข้อกำหนดสิทธิและอาจทำให้หุ้นกู้ทั้งหมดเป็นอันถึงกำหนดชำระโดยพลัน

บริษัทได้มีมาตรการรองรับเพื่อรักษาสภาพคล่อง และอัตราหนี้สินที่มีภาระดอกเบี้ยต่อส่วนของผู้ถือหุ้น (Interest Bearing Debt to Equity Ratio) รวมถึงโครงสร้างเงินทุนให้อยู่ในระดับที่เหมาะสม โดย ณ วันที่ 31 ธันวาคม 2563 บริษัทมีวงเงินกู้ยืมระยะยาวตามสัญญาเงินกู้ที่ยังมิได้เบิกใช้จำนวน 1,432 ล้านบาท ซึ่งจะช่วยเพิ่มสภาพคล่องให้บริษัทในกรณีที่ไม่สามารถจัดหาเงินสดเพื่อรองรับการชำระหนี้สินเหล่านี้ได้



4. ข้อมูลทั่วไปและข้อมูลสำคัญอื่น

ชื่อบริษัท	: บริษัท เอส 11 กรุ๊ป จำกัด (มหาชน)
ทะเบียนเลขที่	: 0107556000698
ประกอบธุรกิจ	: ให้บริการสินเชื่อเช่าซื้อรถจักรยานยนต์
ที่ตั้งสำนักงานใหญ่	: 888 ซอยจตุโชติ 10 ถนนจตุโชติ แขวงออกเงิน เขตสายไหม กรุงเทพมหานคร 10220
ทุนจดทะเบียน	: 613,000,000 บาท
ทุนชำระแล้ว	: 613,000,000 บาท ณ วันที่ 31 ธันวาคม 2563
ชนิดของหุ้น	: หุ้นสามัญจำนวน 613,000,000 หุ้น มูลค่าหุ้นที่ตราไว้หุ้นละ 1.00 บาท ณ วันที่ 31 ธันวาคม 2563
Home Page	: www.sgroup.co.th
E-mail	: info@sgroup.co.th
โทรศัพท์	: (66) 2022 8888
โทรสาร	: (66) 2158 7948

บุคคลอ้างอิงอื่น ๆ

นายทะเบียนหลักทรัพย์ : บริษัท ศูนย์รับฝากหลักทรัพย์ (แห่งประเทศไทย) จำกัด

93 อาคารตลาดหลักทรัพย์แห่งประเทศไทย
ถนนรัชดาภิเษก เขตดินแดง กรุงเทพมหานคร 10400
โทรศัพท์ (66) 2009 9000 โทรสาร (66) 2009 9991

นายทะเบียนหุ้นกู้ : ธนาคาร กรุงเทพ จำกัด (มหาชน)

เลขที่ 333 อาคารตรีทิพย์ ชั้น 1 ถนนสีลม แขวงสีลม
เขตบางรัก กรุงเทพมหานคร 10500
โทรศัพท์ (66) 2230 1000 , (66) 2231 4333

ผู้แทนผู้ถือหุ้นกู้ : บริษัทหลักทรัพย์ ทรีนิวตี้ จำกัด

179 อาคารบางกอกซิตีทาวเวอร์ ชั้น 25-26,29
ถนนสาทรใต้ แขวงทุ่งมหาเมฆ เขตสาทร
กรุงเทพมหานคร 10120
โทรศัพท์ (66) 2343 9500 โทรสาร (66) 2343 9687



- ผู้สอบบัญชี** : นางสาวรัชดา ยงสวัสดิ์วานิชย์ ผู้สอบบัญชีรับอนุญาต เลขทะเบียน 4951
บริษัท สำนักงาน อีวาย จำกัด
เลขที่ 193/136-137 ชั้น 33 อาคารเลครัชดา ออฟฟิศ คอมเพล็กซ์
ถนนรัชดาภิเษก คลองเตย กรุงเทพมหานคร 10110
โทรศัพท์ (66) 2264 0777 โทรสาร (66) 2264 0789-90
Home Page: www.ey.com
- ที่ปรึกษาทางกฎหมาย** : บริษัท วาย แอนด์ พาร์ทเนอร์ จำกัด
9/8 ซอยสุขุมวิท 63 ถนนสุขุมวิท แขวงคลองตันเหนือ
เขตวัฒนา กรุงเทพมหานคร 10110
โทรศัพท์ (66) 2714 2799 โทรสาร (66) 2714 2798
- สถาบันการเงินที่ติดต่อประจำ** : ธนาคาร แลนด์ แอนด์ เฮ้าส์ จำกัด (มหาชน)
เลขที่ 1 อาคารคิวเฮ้าส์ ลุมพินี ถนนสาทรใต้
แขวงทุ่งมหาเมฆ เขตสาทร กรุงเทพมหานคร 10120
โทรศัพท์ (66) 2677 7111 โทรสาร (66) 2677 7227
- : ธนาคาร กสิกรไทย จำกัด (มหาชน)
เลขที่ 1 ซอยราษฎร์บูรณะ 27/1 ถนนราษฎร์บูรณะ
แขวงราษฎร์บูรณะ เขตราษฎร์บูรณะ กรุงเทพมหานคร 10140
โทรศัพท์ (66) 2222 0000 โทรสาร (66) 2470 1144



ส่วนที่ 2

การจัดการและการกำกับดูแลกิจการ



**5. ข้อมูลหลักทรัพย์และผู้ถือหุ้น****5.1 จำนวนทุนจดทะเบียนและทุนชำระแล้ว ณ วันที่ 31 ธันวาคม 2563**

ทุนจดทะเบียน : 613,000,000 บาท

ทุนชำระแล้ว : 613,000,000 บาท

เป็นหุ้นสามัญทั้งหมดจำนวน 613,000,000 หุ้น มูลค่าที่ตราไว้หุ้นละ 1.00 บาท

5.2 ผู้ถือหุ้น

- บริษัท เอส 11 กรุ๊ป จำกัด (มหาชน)

รายชื่อผู้ถือหุ้นสูงสุด 10 รายแรก ณ วันที่ 31 ธันวาคม 2563 มีรายละเอียดดังนี้

ลำดับ	ชื่อผู้ถือหุ้น	จำนวนหุ้น	ร้อยละ
1	บริษัท เอส ชาร์เตอร์ จำกัด	173,984,165	28.38
2	BANK JULIUS BAER & CO. LTD, SINGAPORE	100,000,000	16.31
3	นายศิริวัตร หวังหลี	55,310,000	9.02
4	UOB KAY HIAN PRIVATE LIMITED ¹	39,744,700	6.48
5	MR.LIAU KIM SAN JEREMY ²	28,379,000	4.63
6	MISS JUNRI SUGIURA	14,558,000	2.37
7	นายสมยศ สุธีรพรชัย	13,491,200	2.20
8	CREDIT SUISSE AG, SINGAPORE BRANCH	13,126,863	2.14
9	นายสามารถ จิระดำรง	11,374,190	1.86
10	บริษัท ไทยเอ็นวีดีอาร์ จำกัด	10,009,683	1.63
รวมการถือหุ้นของผู้ถือหุ้นสูงสุด 10 รายแรก		459,977,801	75.04
ผู้ถือหุ้นรายอื่นรวม		153,022,199	24.96
รวม		613,000,000	100.00

หมายเหตุ : รายงานรายชื่อผู้ถือหุ้นรายใหญ่ ณ วันปิดสมุดทะเบียนผู้ถือหุ้น วันที่ 6 มกราคม 2564 โดย บริษัท ศูนย์รับฝากหลักทรัพย์ (ประเทศไทย) จำกัด

¹ กรรมาการถือหุ้นผ่านคัสโตเดียน (Custodian) จำนวน 27,193,800 หุ้น

² กรรมาการถือหุ้นทางอ้อมและผ่านทาง NVDR จำนวน 5,038,000 หุ้น



5.3 การออกหลักทรัพย์อื่น

ณ วันที่ 31 ธันวาคม 2563 บริษัท มียอดคงค้างตั๋วแลกเงินและหุ้นกู้ ดังต่อไปนี้

ตั๋วแลกเงิน

บริษัทมียอดหนี้คงค้างของตั๋วแลกเงิน ณ วันที่ 31 ธันวาคม 2563 จำนวนรวม 457 ล้านบาท ซึ่งเป็นตั๋วแลกเงินระยะสั้นที่มีอายุไม่เกิน 270 วัน

หุ้นกู้

บริษัทมียอดหนี้คงค้างของหุ้นกู้ ณ วันที่ 31 ธันวาคม 2563 จำนวนรวม 226.3 ล้านบาท สรุปรายละเอียดหุ้นกู้มีดังนี้

สัญลักษณ์ ThaiBMA	ประเภท	อายุ (ปี)	วันครบกำหนดไถ่ถอน	จำนวนเงิน (ล้านบาท)
SG21NA	หุ้นกู้ชนิดระบุชื่อผู้ถือ ประเภทไม่ด้อยสิทธิ ไม่มีประกัน และมีผู้แทนผู้ถือหุ้นกู้	2	26 พฤศจิกายน 2564	226.3

5.4 นโยบายการจ่ายเงินปันผล

บริษัทมีนโยบายจ่ายเงินปันผลในอัตราไม่น้อยกว่าร้อยละ 40 จากกำไรสุทธิหลังหักภาษีเงินได้และเงินสำรองต่างๆ ตามกฎหมายของงบการเงินของบริษัท อย่างไรก็ตาม บริษัทอาจพิจารณากำหนดให้มีการจ่ายเงินปันผลในอัตราน้อยกว่าที่กำหนดข้างต้นได้ โดยขึ้นอยู่กับผลการดำเนินงาน สถานะทางการเงิน สภาพคล่องของบริษัท ความจำเป็นในการใช้เงินหมุนเวียนในการดำเนินงาน แผนการขยายธุรกิจของบริษัทในอนาคต และปัจจัยอื่นๆ ที่เกี่ยวข้องกับการบริหารงานของบริษัท โดยการจ่ายเงินปันผลจะต้องได้รับการอนุมัติจากที่ประชุมผู้ถือหุ้น เว้นแต่จะเป็นการจ่ายเงินปันผลระหว่างกาลซึ่งต้องได้รับการอนุมัติจากคณะกรรมการบริษัท แล้วแจ้งให้ที่ประชุมผู้ถือหุ้นเพื่อทราบในคราวต่อไป



6. โครงสร้างการจัดการ

คณะกรรมการบริษัทมีหน้าที่ในการกำกับควบคุมกิจการของบริษัท ส่วนคณะกรรมการอื่นๆ จะถูกแต่งตั้งตามความจำเป็นและความเหมาะสมเพื่อดำเนินการตามภารกิจและงานเฉพาะด้าน โครงสร้างการกำกับดูแลกิจการของบริษัทสามารถแสดงเป็นแผนภาพได้ดังต่อไปนี้



โครงสร้างองค์กร (Organization Chart) ณ วันที่ 31 ธันวาคม 2563

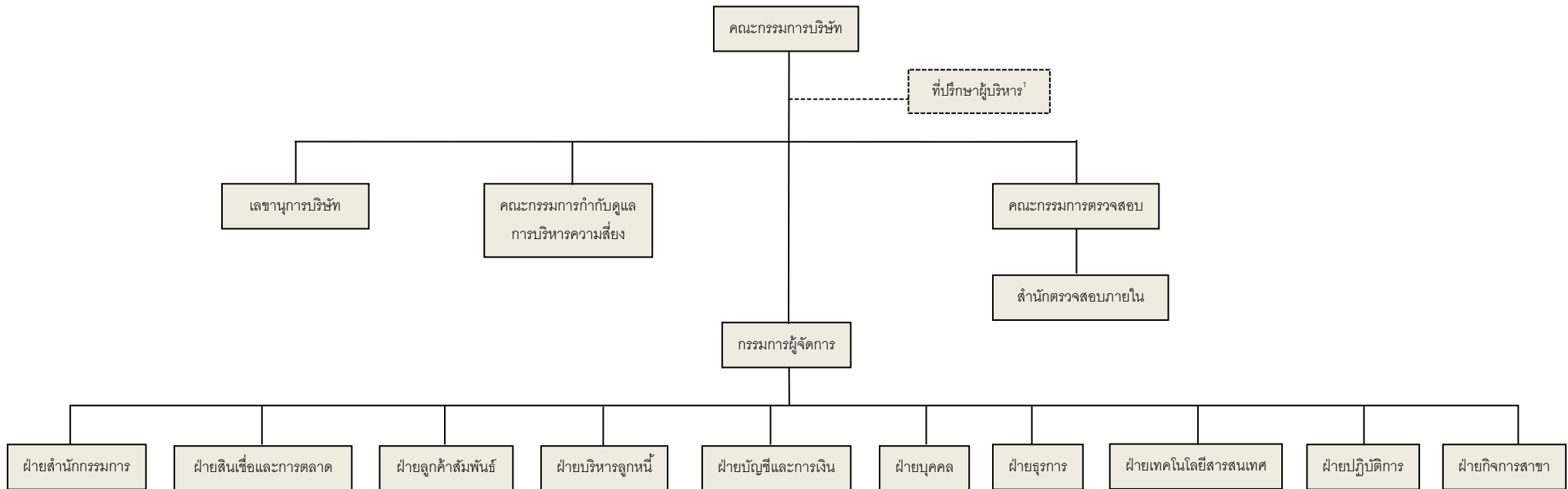

หมายเหตุ: ¹ นายสามารถ จิระดำรง ตำแหน่งประธานกรรมการ ได้รับมอบหมายจากคณะกรรมการบริษัทให้ทำหน้าที่กำกับดูแลและให้คำปรึกษา (Monitor and Supervise) แก่ผู้บริหารบริษัทในบางประเด็นที่สำคัญ โดยไม่ได้มีส่วนในการบริหารจัดการฝ่ายงานต่างๆ ของบริษัทแต่อย่างใด



6.1 คณะกรรมการ

บริษัทมีคณะกรรมการที่ทำหน้าที่กำหนดแนวทางและนโยบายต่างๆ ของบริษัท ได้แก่ คณะกรรมการบริษัท คณะกรรมการตรวจสอบ และ คณะกรรมการกำกับดูแลการบริหารความเสี่ยง ซึ่งคณะกรรมการดังกล่าวมีคุณสมบัติครบถ้วนตามพระราชบัญญัติบริษัทมหาชนจำกัด และตามประกาศคณะกรรมการกำกับตลาดทุน

คณะกรรมการบริษัท

คณะกรรมการบริษัท ณ วันที่ 31 ธันวาคม 2563 มีจำนวน 9 ท่าน ดังนี้

รายชื่อกรรมการ	ตำแหน่ง
1. นายสามารถ จิระदारง	ประธานกรรมการ
2. นายสุรศักดิ์ เข็มทองคำ	กรรมการผู้จัดการ / รองประธานกรรมการคนที่ 2 ¹
3. นายศิริวัตร หวังหลี	กรรมการ
4. นายเจรมี เหลียว	กรรมการ
5. นายแพทย์ คริสโตเฟอร์ ชาร์ลส	กรรมการ
6. นายทศพร เลิศพันธ์	กรรมการ
7. นางวชิรา ณ ระนอง	กรรมการ / รองประธานกรรมการ / ประธานกรรมการตรวจสอบ / กรรมการอิสระ
8. ดร.ฐานิศร เดชธำรง	กรรมการ / กรรมการตรวจสอบ / กรรมการอิสระ
9. นายธีรวัฒน์ ศรีนทุ	กรรมการ / กรรมการตรวจสอบ / กรรมการอิสระ

¹ ได้รับแต่งตั้งเมื่อวันที่ 13 กุมภาพันธ์ 2563

โดยมี นางกตिका กุสวดี เป็นเลขานุการคณะกรรมการบริษัท

กรรมการผู้มีอำนาจลงนามผูกพันบริษัท

นายสามารถ จิระदारง หรือ นายสุรศักดิ์ เข็มทองคำ หรือ นายศิริวัตร หวังหลี หรือ นายทศพร เลิศพันธ์ กรรมการสองในสี่ลงลายมือชื่อร่วมกันและประทับตราสำคัญของบริษัท

คณะกรรมการตรวจสอบ (Audit Committee)

คณะกรรมการตรวจสอบ ณ วันที่ 31 ธันวาคม 2563 มีจำนวน 3 ท่าน ดังต่อไปนี้

รายชื่อ	ตำแหน่ง
1. นางวชิรา ณ ระนอง ¹	ประธานกรรมการตรวจสอบและกรรมการอิสระ
2. ดร.ฐานิศร เดชธำรง	กรรมการตรวจสอบและกรรมการอิสระ
3. นายธีรวัฒน์ ศรีนทุ	กรรมการตรวจสอบและกรรมการอิสระ



หมายเหตุ: ¹ เป็นกรรมการที่มีความรู้และประสบการณ์ที่เพียงพอที่จะสามารถทำหน้าที่ในการสอบทานความน่าเชื่อถือของงบการเงินได้ โดยนางวชิรา ณ ระนอง สำเร็จการศึกษาระดับปริญญาตรีสาขาการเงินและการธนาคาร คณะพาณิชยศาสตร์และการบัญชี จากจุฬาลงกรณ์มหาวิทยาลัย และสำเร็จการศึกษาระดับปริญญาโทสาขา Business Administration จาก Marshall University, USA. ปัจจุบันดำรงตำแหน่งที่ปรึกษาสมาคม แห่งสมาคมส่งเสริมผู้ลงทุนไทย (ดูรายละเอียดเพิ่มเติมในเอกสารแนบ 1 รายละเอียดเกี่ยวกับกรรมการผู้บริหาร ผู้มีอำนาจควบคุม และเลขานุการบริษัท)

โดยมีนางวรรณภา ไหลเจริญวงศ์ เป็นเลขานุการคณะกรรมการตรวจสอบ

คณะกรรมการกำกับดูแลการบริหารความเสี่ยง

คณะกรรมการกำกับดูแลการบริหารความเสี่ยง ณ วันที่ 31 ธันวาคม 2563 มีจำนวน 10 ท่าน ดังนี้

รายชื่อกรรมการ	ตำแหน่ง
1. นายสุรศักดิ์ เข็มทองคำ	ประธานคณะกรรมการกำกับดูแลการบริหารความเสี่ยง
2. นายทศพร เลิศพันธ์	กรรมการกำกับดูแลการบริหารความเสี่ยง
3. นายวันชัย บุญธรรม	กรรมการกำกับดูแลการบริหารความเสี่ยง
4. นายกฤษกร เนตรประภา	กรรมการกำกับดูแลการบริหารความเสี่ยง
5. นางสาววัชรภรณ์ เมรุทอง	กรรมการกำกับดูแลการบริหารความเสี่ยง
6. นายสมคิด จารุโพบูลย์พันธ์	กรรมการกำกับดูแลการบริหารความเสี่ยง
7. นางสาวแจ่มสิริ สังข์รักษ์	กรรมการกำกับดูแลการบริหารความเสี่ยง
8. นางสาวอารีย์ ศรีไกรวรส	กรรมการกำกับดูแลการบริหารความเสี่ยง
9. นางสาวจิระนัย พรหมทอง	กรรมการกำกับดูแลการบริหารความเสี่ยง
10. นางวรรณภา ไหลเจริญวงศ์	กรรมการกำกับดูแลการบริหารความเสี่ยง

โดยมี นางกตिका กุสวดี เป็นเลขานุการคณะกรรมการกำกับดูแลการบริหารความเสี่ยง

รายละเอียดการเข้าร่วมประชุมของคณะกรรมการบริษัทในปี 2563 มีดังนี้

รายชื่อกรรมการ	ตำแหน่ง	ปี 2563		ปี 2563	
		จำนวนครั้ง การประชุม คณะกรรมการ บริษัท	การเข้าร่วมการ ประชุม คณะกรรมการ บริษัท	จำนวนครั้ง การประชุม คณะกรรมการ ตรวจสอบ	การเข้าร่วมการ ประชุม คณะกรรมการ ตรวจสอบ
1. นายสามารถ จิระดำรง	ประธานกรรมการ	4	4	-	-
2. นายสุรศักดิ์ เข็มทองคำ	กรรมการผู้จัดการ / รองประธาน กรรมการคนที่ 2 ¹	4	4	-	-
3. นายศิริวัตร หวังหลี	กรรมการ	4	4	-	-
4. นายเจเรมี เหลียว	กรรมการ	4	4	-	-



รายชื่อกรรมการ	ตำแหน่ง	ปี 2563		ปี 2563	
		จำนวนครั้ง การประชุม คณะกรรมการ บริษัท	การเข้าร่วมการ ประชุม คณะกรรมการ บริษัท	จำนวนครั้ง การประชุม คณะกรรมการ ตรวจสอบ	การเข้าร่วมการ ประชุม คณะกรรมการ ตรวจสอบ
5. นายเทย์ คริสโตเฟอร์ ชาร์ลิส	กรรมการ	4	4	-	-
6. นายทศพร เลิศพันธ์	กรรมการ	4	4	-	-
7. นางวชิรา ณ ระนอง	กรรมการ / รองประธานกรรมการ / ประธานกรรมการตรวจสอบ / กรรมการอิสระ	4	4	4	4
8. ดร.ฐานิศร เดชธำรง	กรรมการ / กรรมการตรวจสอบ / กรรมการอิสระ	4	4	4	4
9. นายธีรวัฒน์ ศรีนทุ	กรรมการ / กรรมการตรวจสอบ / กรรมการอิสระ	4	4	4	4

¹ ได้รับแต่งตั้งเมื่อวันที่ 13 กุมภาพันธ์ 2563

6.2 ผู้บริหาร

ผู้บริหารของบริษัท ณ วันที่ 31 ธันวาคม 2563 มีจำนวน 11 ท่าน ดังนี้

รายชื่อผู้บริหาร	ตำแหน่ง
1. นายสามารถ จิระดำรง	ประธานกรรมการ ¹
2. นายสุศักดิ์ เข็มทองคำ	กรรมการผู้จัดการ / รองประธานกรรมการคนที่ 2 ²
3. นายกฤษกร เนตรประภา	ผู้จัดการฝ่ายสินเชื่อและการตลาด
4. นายวันชัย บุญธรรม	ผู้จัดการฝ่ายบริหารลูกค้า
5. นางสาววัชรภรณ์ เมรุทอง	ผู้จัดการฝ่ายบัญชีและการเงิน
6. นายทศพร เลิศพันธ์	ผู้จัดการฝ่ายเทคโนโลยีสารสนเทศ
7. นายสมคิด จารุโพนบูลย์พันธ์	ผู้จัดการฝ่ายบุคคล
8. นางสาวแจ่มสิริ สังข์รักษ์	ผู้จัดการฝ่ายธุรการ
9. นางสาวอารีย์ ศรีไกรรส	ผู้จัดการฝ่ายปฏิบัติการ
10. นางสาวจิระนัย พรหมทอง	ผู้จัดการฝ่ายลูกค้าสัมพันธ์
11. นางวรรณภา ไหลเจริญวงศ์	ผู้จัดการสำนักตรวจสอบภายใน

หมายเหตุ: ¹ ประธานกรรมการได้รับมอบหมายจากคณะกรรมการบริษัทให้ทำหน้าที่กำกับดูแลและให้คำปรึกษา (Monitor and Supervise) แก่ผู้บริหารบริษัทในบางประเด็นที่สำคัญ โดยไม่ได้มีส่วนในการบริหารจัดการฝ่ายงานต่างๆ ของบริษัทแต่อย่างใด

² ได้รับแต่งตั้งเมื่อวันที่ 13 กุมภาพันธ์ 2563

6.3 เลขานุการบริษัท

คณะกรรมการบริษัทได้มีมติแต่งตั้ง นางกตिका กุสาวดี เป็นเลขานุการบริษัท



6.4 ค่าตอบแทนกรรมการและผู้บริหาร

การพิจารณาค่าตอบแทนกรรมการเป็นไปอย่างสอดคล้องกับผลประกอบการของบริษัท รวมถึงหน้าที่ ความรับผิดชอบ และผลการปฏิบัติงานของกรรมการแต่ละคน ซึ่งค่าตอบแทนดังกล่าวอยู่ในระดับที่เหมาะสมเมื่อเปรียบเทียบกับบริษัทในอุตสาหกรรมเดียวกันและบริษัทที่มีขนาดใกล้เคียงกันแล้ว และเพียงพอที่จะจูงใจและรักษากรรมการที่มีคุณภาพไว้กับบริษัท ทั้งนี้ ค่าตอบแทนกรรมการต้องได้รับการพิจารณาและอนุมัติจากที่ประชุมผู้ถือหุ้นเป็นประจำทุกปี

การพิจารณาค่าตอบแทนของผู้บริหารเป็นไปตามหลักการและนโยบายที่คณะกรรมการบริษัทกำหนด อีกทั้ง ให้เป็นไปอย่างสอดคล้องกับอัตราค่าตอบแทนในตลาดหรืออุตสาหกรรมด้วย อันจะสามารถจูงใจและรักษาบุคลากรที่มีคุณภาพให้ปฏิบัติงานให้กับบริษัทได้ในระยะยาว

6.4.1 ค่าตอบแทนที่เป็นตัวเงิน

กรรมการ

ค่าตอบแทนของกรรมการในปี 2563 มีดังนี้

รายชื่อ	ปี 2563		
	ค่าตอบแทน ¹ (บาท)	โบนัส (บาท)	อื่นๆ (บาท)
1. นายสามารถ จิระดำรง	-	-	-
2. นายสุรศักดิ์ เข็มทองคำ	-	-	-
3. นายศิริวัตร หวังหลี่	192,000	-	-
4. นายเจเรมี เหลียว	192,000	-	-
5. นายเทย์ คริสโตเฟอร์ ชาร์ลส	192,000	-	-
6. นายทศพร เลิศพันธ์	-	-	-
7. นางวชิรา ณ ระนอง	192,000	-	-
8. ดร.ฐานิศร เดชธำรง	192,000	-	-
9. นายธีรวัฒน์ ศรีนทุ	192,000	-	-
รวม	1,152,000	-	-

หมายเหตุ: ¹ กรรมการที่เป็นผู้บริหาร จะไม่ได้รับค่าตอบแทนกรรมการ และให้ได้รับค่าตอบแทนในฐานะพนักงานเท่านั้น

ผู้บริหาร

ค่าตอบแทนผู้บริหารของบริษัทในปี 2563 มีดังนี้

รายการ	ปี 2563	
	จำนวนคน	ค่าตอบแทน (บาท)
เงินเดือน	11	13,485,036
โบนัส	11	2,786,520
เงินสมทบกองทุนสำรองเลี้ยงชีพ	11	401,311



รายการ	ปี 2563	
	จำนวนคน	ค่าตอบแทน (บาท)
ผลประโยชน์พนักงานเมื่อเกษียณอายุ	11	1,484,572
เงินสมทบกองทุนสะสมหุ้นโครงการ EJIP		718,130
รวม	11	18,875,569

6.4.2 ค่าตอบแทนอื่นๆ

ในปี 2563 บริษัทไม่มีการจ่ายค่าตอบแทนอื่นๆ ที่นอกเหนือจากค่าตอบแทนที่ได้ชี้แจงข้างต้น

6.5 บุคลากร

จำนวนพนักงาน

ณ วันที่ 31 ธันวาคม 2563 บริษัทมีพนักงานรวมทั้งหมด 544 คน ประกอบด้วย พนักงานประจำของบริษัท 369 คน และพนักงานที่บริษัทว่าจ้างจากภายนอก 175 คน ดังรายละเอียดต่อไปนี้

พนักงานประจำของบริษัท

ลำดับ	สายงาน	จำนวนคน ปี 2562	จำนวนคน ปี 2563
1	ฝ่ายบริหารลูกหนี้	56	61
2	ฝ่ายเทคโนโลยีสารสนเทศ	16	17
3	ฝ่ายบัญชีและการเงิน	13	15
4	ฝ่ายบุคคล	16	15
5	ฝ่ายธุรการ	14	14
6	ฝ่ายปฏิบัติการ	33	36
7	สำนักกรรมการ	9	22
8	ฝ่ายสินเชื่อและการตลาด	94	89
9	ฝ่ายกิจการสาขา	47	51
10	ฝ่ายลูกค้าสัมพันธ์	57	49
	รวม	355	369



พนักงานที่บริษัทว่าจ้างจากภายนอก

ลำดับ	สายงาน	จำนวนคน ปี 2562	จำนวนคน ปี 2563
1	ฝ่ายสินเชื่อและการตลาด	193	175
	- เจ้าหน้าที่วิเคราะห์สินเชื่อ (Outsource)		

ผลตอบแทนพนักงาน

รายการ	ปี 2562		ปี 2563	
	จำนวนคน	ค่าตอบแทน (บาท)	จำนวนคน	ค่าตอบแทน (บาท)
เงินเดือน	344	76,233,494	358	80,715,417
โบนัส	344	22,581,232	358	16,434,508
เงินสมทบกองทุนสำรองเลี้ยงชีพ	344	2,144,002	358	2,297,826
ผลประโยชน์พนักงานเมื่อเกษียณอายุ	344	4,797,973	358	1,717,807
เงินสมทบกองทุนสะสมหุ้นโครงการ EJIP		2,579,367		2,736,143
รวม	344	108,336,067	358	103,901,701

ผลตอบแทนพนักงานข้างต้นไม่นับรวมผลตอบแทนของผู้บริหารของบริษัท ทั้ง 11 ท่าน ในหัวข้อ 6.2 ผู้บริหาร

นโยบายค่าตอบแทนและสวัสดิการของพนักงาน

บริษัท เอส 11 กรุ๊ป จำกัด (มหาชน) ตระหนักถึงความสำคัญของพนักงาน ในฐานะที่เป็นกลไกหลักในการดำเนินธุรกิจ จึงได้กำหนดนโยบายในการจ่ายค่าตอบแทนและสวัสดิการที่เหมาะสมและเป็นธรรมขึ้น เพื่อสร้างแรงจูงใจให้พนักงานที่มีศักยภาพได้ปฏิบัติงานกับบริษัทอย่างต่อเนื่อง รวมถึงเป็นการส่งเสริมให้บริษัทเติบโตได้อย่างยั่งยืนในระยะยาว

โดยหลักเกณฑ์ในการจ่ายค่าตอบแทนจะคำนึงถึงความเหมาะสมกับตำแหน่งงาน ความรู้ ความสามารถ ประสบการณ์ และคุณสมบัติของพนักงาน รวมถึงผลการปฏิบัติงานของพนักงานแต่ละคน เพื่อเป็นการสร้างแรงกระตุ้นในการทำงาน ทั้งในรูปแบบของเงินเดือน ค่าตอบแทนตามผลงาน และเงินโบนัส

ในส่วนของสวัสดิการนั้น บริษัทฯ ได้จัดตั้งคณะกรรมการสวัสดิการขึ้นตามระเบียบของกระทรวงแรงงานและสวัสดิการสังคม ซึ่งประกอบด้วยฝ่ายนายจ้างและลูกจ้าง เพื่อทำการเสนอแนะเรื่องสวัสดิการของพนักงานโดยเฉพาะ โดยบริษัทได้จัดให้มีสวัสดิการต่างๆ ตามที่กฎหมายกำหนด เพื่อตอบสนองความต้องการของพนักงาน ไม่ว่าจะเป็น กองทุนสำรองเลี้ยงชีพ เครื่องแบบพนักงาน การตรวจสุขภาพ วันลาหยุด และเงินช่วยเหลือในด้านต่างๆ เพื่อเสริมสร้างคุณภาพชีวิตที่ดี และช่วยลดภาระให้แก่พนักงาน

ทั้งนี้ การจ่ายค่าตอบแทนและสวัสดิการของพนักงานขึ้นอยู่กับการขยายตัวทางธุรกิจ การเติบโตและผลประกอบการของบริษัทฯ ตลอดจนมีความสอดคล้องกับค่าเฉลี่ยของอุตสาหกรรมเดียวกัน

การพัฒนาบุคลากร

บริษัทมีแผนพัฒนาทรัพยากรบุคคลโดยกำหนดเป้าหมายการพัฒนาทรัพยากรบุคคลให้พนักงานทุกคนเกิดการเรียนรู้ที่สมดุล และเพื่อให้บรรลุเป้าหมายดังกล่าว บริษัทกำหนดให้มีการพัฒนาทักษะการทำงาน และการสร้างกลไกในการส่งเสริมการเรียนรู้และพัฒนาตนเองให้กับบุคลากร โดยให้หัวหน้าหน่วยงานและผู้บังคับบัญชาทุกระดับมีหน้าที่โดยตรงในการพัฒนาผู้ใต้บังคับบัญชา เพื่อให้ผู้ใต้บังคับบัญชาสามารถเรียนรู้



ด้วยตนเองอย่างต่อเนื่อง นอกจากนี้ ยังกำหนดให้มีการติดตาม ประเมินผลการพัฒนาบุคลากรอย่างสม่ำเสมอ เพื่อรับทราบข้อบกพร่องและนำมาปรับปรุงในการพัฒนาบุคลากรที่เหมาะสมในโอกาสต่อไป

บริษัทได้กำหนดหลักสูตรฝึกอบรม เพื่อพัฒนาความรู้ และทักษะในด้านต่างๆ ซึ่งสอดคล้องต่อความจำเป็น ทิศทาง เป้าประสงค์ และเป็นประโยชน์ต่อการทำงาน ทั้งนี้ หลักสูตรฝึกอบรมของบริษัทประกอบด้วย 3 แนวทาง ดังนี้

1) การพัฒนาความรู้และทักษะในการทำงาน (Job and Functional Area Knowledge)

เป็นการพัฒนาความรู้ ความสามารถ และทักษะการทำงาน เพื่อให้สามารถปฏิบัติงานในหน้าที่ตามแต่ละตำแหน่งงานได้อย่างมีประสิทธิภาพและบรรลุผลสำเร็จ

2) การพัฒนาศักยภาพและการพัฒนาตนเอง (People Skill and Self Development)

เป็นการพัฒนาเพื่อให้บุคลากรมีศักยภาพในการทำงานสูงขึ้น รวมทั้ง การพัฒนาการทำงานร่วมกับผู้อื่น เพื่อให้เกิดการทำงานแบบมีส่วนร่วม

3) การเสริมสร้างทัศนคติและค่านิยมที่ดี (Good Attitude and Core Value)

เพื่อหล่อหลอมให้บุคลากรของบริษัทมีความรู้ ความเข้าใจในค่านิยมหลักของบริษัท พัฒนาบุคลากรให้มีคุณลักษณะที่พึงประสงค์ และมีพฤติกรรมการทำงานตามแนวทางที่บริษัทมุ่งหวัง รวมทั้งหล่อหลอมให้บุคลากรเกิดทัศนคติที่ดีต่อบริษัท หัวหน้า เพื่อนร่วมงาน และสังคม

เส้นทางความก้าวหน้าในสายอาชีพ

บริษัทเล็งเห็นความสำคัญของบุคลากรภายในองค์กรในเรื่องเกี่ยวกับความก้าวหน้าในสายอาชีพการทำงาน จึงได้จัดทำเส้นทางความก้าวหน้าในสายอาชีพขึ้น เพื่อเป็นการสร้างขวัญและกำลังใจในการปฏิบัติงานให้กับบุคลากรในองค์กร อีกทั้งจะทำให้บุคลากรสามารถพัฒนาศักยภาพของตน เพื่อไปสู่ความก้าวหน้าในสายงานอาชีพในอนาคต รวมถึงสามารถใช้เป็นเครื่องมือสำคัญในการบริหารจัดการทรัพยากรบุคคลขององค์กรในการวางแผน สรรหา และพัฒนาความรู้ ทักษะ และความสามารถของบุคลากรที่จะดำรงตำแหน่งใด หรือรับผิดชอบในหน้าที่ใด ตามที่กำหนดไว้ได้เร็วขึ้น

นโยบายความปลอดภัยและสุขอนามัยในสถานที่ทำงาน

บริษัท เอส 11 กรุ๊ป จำกัด (มหาชน) ตระหนักว่าพนักงานทุกคนเป็นทรัพยากรที่มีคุณค่า บริษัทมีความมุ่งมั่นที่จะจัดหาและคงไว้ซึ่งสภาพแวดล้อมการทำงานที่ปลอดภัยและดีต่อสุขภาพ จึงได้กำหนดนโยบายและแนวปฏิบัติเกี่ยวกับความปลอดภัยและสุขอนามัยในสถานที่ทำงานขึ้น เพื่อก่อให้เกิดความปลอดภัยต่อชีวิตและทรัพย์สิน ตลอดจนรักษาไว้ซึ่งสุขภาพอนามัยที่ดีของพนักงานทุกคน ดังนี้

1. พนักงานทุกคนต้องคำนึงถึงความปลอดภัยของตนเอง เพื่อนร่วมงาน ตลอดจนทรัพย์สินของบริษัทเป็นสำคัญ ตลอดเวลาที่ปฏิบัติงาน
2. พนักงานทุกคนต้องดูแลรักษาความสะอาดและความเป็นระเบียบเรียบร้อยของสถานที่ทำงาน
3. พนักงานทุกคนมีสิทธิเสนอความคิดเห็นในการปรับปรุงสภาพแวดล้อมการทำงาน และวิธีการปฏิบัติงานให้ปลอดภัย
4. ผู้บังคับบัญชาทุกระดับจะต้องกระทำตนให้เป็นแบบอย่างที่ดี เป็นผู้ นำ อบรม ฝึกสอน สนับสนุน ส่งเสริม และจูงใจให้พนักงานตระหนักรู้ และปฏิบัติงานด้วยความปลอดภัย
5. บริษัทสนับสนุนและส่งเสริมให้มีการพัฒนาและปรับปรุงสภาพการทำงานและสภาพแวดล้อมให้ปลอดภัยและเป็นระเบียบเรียบร้อยอยู่เสมอ
6. บริษัทสนับสนุนและส่งเสริมให้พนักงานมีจิตสำนึกและทัศนคติที่ดีในเรื่องความปลอดภัยและสุขอนามัยในสถานที่ทำงาน โดยการให้ความรู้ ฝึกอบรม และจัดกิจกรรมความปลอดภัยต่างๆ

นโยบายการให้ความรู้และฝึกอบรมพนักงานในเรื่องสิ่งแวดล้อม

บริษัท เอส 11 กรุ๊ป จำกัด (มหาชน) ได้ตระหนักว่าการดูแลรักษาสิ่งแวดล้อมเป็นสิ่งสำคัญอย่างยิ่ง จึงส่งเสริมการปลูกจิตสำนึกในเรื่องดังกล่าวภายในที่ทำงาน ผ่านทางการสื่อสาร การให้ความรู้ และการฝึกอบรมพนักงาน อีกทั้ง กำหนดให้ผู้บริหารทุกระดับรับผิดชอบ และเป็นแบบอย่างในการรักษาสิ่งแวดล้อม เช่น การรณรงค์คัดแยกขยะ การใช้ปุ๋ยหมักน้ำชีวภาพ และการติดตั้งเครื่องดักไขมันจากการล้างชาม เป็นต้น เพื่อให้พนักงานทุกคนมีส่วนร่วมในการนำนโยบายไปปฏิบัติ และสื่อสารให้ผู้ที่เกี่ยวข้องทราบ เพื่อนำไปเป็นแนวทางในการดำเนินชีวิตประจำวัน



แผนการสืบทอดตำแหน่งบริหาร

บริษัทได้มีการจัดทำแผนการสืบทอดตำแหน่งบริหารของกรรมการผู้จัดการ และผู้บริหารของบริษัท เพื่อทดแทนตำแหน่งเดิมที่ว่างลงจากการเกษียณอายุ หรือผู้อยู่ในตำแหน่งไม่สามารถปฏิบัติหน้าที่ได้ โดยกำหนดให้ผู้บริหารระดับที่สูงกว่าเป็นผู้พิจารณาแต่งตั้งบุคคลมาดำรงตำแหน่งแทน และให้มีการถ่ายทอดความรู้ในการทำงานให้กับบุคคลที่พิจารณาเห็นว่ามีความรู้ และสามารถปฏิบัติหน้าที่แทนผู้บริหารได้ในกรณีฉุกเฉิน หรือเกษียณอายุ เพื่อป้องกันไม่ให้เกิดผลกระทบต่อการดำเนินธุรกิจของบริษัท โดยพิจารณาจากคุณสมบัติ ความรู้ ความสามารถ และประสบการณ์ที่ต้องการตามตำแหน่งงานนั้น

การพัฒนากรรมการ

บริษัท เอส 11 กรุ๊ป จำกัด (มหาชน) ตระหนักถึงความสำคัญของกรรมการ ในฐานะที่เป็นผู้กำหนดวิสัยทัศน์ นโยบาย เป้าหมาย และวัตถุประสงค์ของบริษัท ตลอดจนกำกับดูแลการทำงานของฝ่ายบริหาร จึงมีความมุ่งมั่นที่จะพัฒนากรรมการให้มีความรู้ ความเข้าใจ เกี่ยวกับบทบาท หน้าที่ และความรับผิดชอบของกรรมการอย่างสม่ำเสมอ โดยสนับสนุนและส่งเสริมให้กรรมการทุกท่านได้เข้ารับการอบรมตามเกณฑ์ที่ตลาดหลักทรัพย์แห่งประเทศไทย และสำนักงานคณะกรรมการกำกับหลักทรัพย์และตลาดหลักทรัพย์กำหนด เพื่อให้กรรมการได้รับทราบกฎหมาย หลักเกณฑ์ และข้อมูลอื่นๆ ที่เป็นประโยชน์ต่อการปฏิบัติหน้าที่ให้มีประสิทธิภาพมากยิ่งขึ้น อันจะนำไปสู่การเติบโตของบริษัทในอนาคตต่อไป

การปฐมนิเทศกรรมการใหม่

บริษัทตระหนักถึงความสำคัญต่อการปฏิบัติหน้าที่ของกรรมการใหม่ จึงจัดให้มีการปฐมนิเทศเพื่อแนะนำแนวทางการดำเนินงานในภาพรวมของบริษัทแก่บุคคลดังกล่าว รวมถึงให้ข้อมูลสารสนเทศที่สำคัญและจำเป็นต่อการปฏิบัติหน้าที่ของกรรมการ เช่น โครงสร้างการทำงานภายในบริษัท ข้อบังคับบริษัท วัตถุประสงค์บริษัท จรรยาบรรณทางธุรกิจของคณะกรรมการบริษัท คู่มือกรรมการบริษัทจดทะเบียน นโยบายการกำกับดูแลกิจการที่ดี กฎหมายที่เกี่ยวข้อง งบการเงิน และหมายเหตุประกอบงบการเงิน เป็นต้น อีกทั้งยังจัดให้มีการพบปะกับประธานกรรมการบริษัท คณะกรรมการบริษัท และคณะกรรมการชุดย่อยของบริษัท เพื่อรับทราบข้อมูลที่เกี่ยวข้องกับการดำเนินธุรกิจของบริษัทด้วย

การประเมินผลการปฏิบัติงานของคณะกรรมการ

บริษัท เอส 11 กรุ๊ป จำกัด (มหาชน) ได้จัดให้คณะกรรมการบริษัทมีการประเมินผลการปฏิบัติงานของตนเองเป็นประจำทุกปี ตามหลักการกำกับดูแลกิจการที่ดี โดยมีวัตถุประสงค์เพื่อช่วยให้คณะกรรมการได้มีการพิจารณาทบทวนผลงาน ประเด็น และอุปสรรคต่างๆ ในระหว่างปีที่ผ่านมา รวมถึงให้มีการปรับปรุงการปฏิบัติหน้าที่ และเพิ่มประสิทธิภาพการทำงานของคณะกรรมการด้วย

แบบประเมินดังกล่าวมี 3 ประเภท คือ

1. **แบบประเมินตนเองของคณะกรรมการรายคณะ** ประกอบด้วย 6 หัวข้อ คือ (1) โครงสร้างและคุณสมบัติของคณะกรรมการ (2) บทบาท หน้าที่ และความรับผิดชอบของคณะกรรมการ (3) การประชุมของคณะกรรมการ (4) การทำหน้าที่ของคณะกรรมการ (5) ความสัมพันธ์กับฝ่ายจัดการ และ (6) การพัฒนาตนเองของคณะกรรมการและการพัฒนาผู้บริหาร

2. **แบบประเมินตนเองของคณะกรรมการชุดย่อยแบบรายคณะ** ประกอบด้วย 3 หัวข้อ คือ (1) โครงสร้างและคุณสมบัติของคณะกรรมการชุดย่อย (2) การประชุมของคณะกรรมการชุดย่อย และ (3) บทบาท หน้าที่ และความรับผิดชอบของคณะกรรมการชุดย่อย

3. **แบบประเมินของคณะกรรมการและคณะกรรมการชุดย่อยรายบุคคล** ประกอบด้วย 3 หัวข้อ คือ (1) โครงสร้างและคุณสมบัติของคณะกรรมการ (2) การประชุมของคณะกรรมการ และ (3) บทบาท หน้าที่ และความรับผิดชอบของคณะกรรมการ

ขั้นตอนการประเมินผลการปฏิบัติงานของคณะกรรมการ

เลขานุการบริษัทจะนำส่งแบบประเมินผลการปฏิบัติงานของคณะกรรมการให้คณะกรรมการทุกคนประเมินผลการปฏิบัติงานประจำปี ทั้งแบบคณะและรายบุคคล ซึ่งภายหลังจากที่คณะกรรมการแต่ละคนประเมินผลการปฏิบัติงานเสร็จเรียบร้อยแล้ว จะนำส่งแบบประเมินกลับมายังเลขานุการบริษัท เพื่อรวบรวมผลคะแนนของกรรมการแต่ละคน และสรุปผลการวิเคราะห์การประเมินการปฏิบัติงานของคณะกรรมการบริษัทในรอบปี และรายงานให้คณะกรรมการบริษัทพิจารณา

เกณฑ์การประเมินผลคิดเป็นร้อยละจากคะแนนเต็มในแต่ละข้อ ดังนี้

1. คะแนนมากกว่าร้อยละ 85 = ดีมาก
2. คะแนนช่วงร้อยละ 75-85 = ดี



3. คะแนนช่วงร้อยละ 65-74 = ค่อนข้างดี
4. คะแนนช่วงร้อยละ 50-64 = พอใช้
5. คะแนนต่ำกว่าร้อยละ 50 = ควรปรับปรุง

สรุปผลการประเมินการปฏิบัติงานของคณะกรรมการ

1. ผลการประเมินตนเองของคณะกรรมการรายคณะในภาพรวม 6 หัวข้อ เห็นว่าการดำเนินการส่วนใหญ่จัดทำได้ดีมาก มีคะแนนเฉลี่ยเท่ากับร้อยละ 95.13 โดยหัวข้อ (5) ความสัมพันธ์กับฝ่ายจัดการ ดำเนินการได้ดีที่สุด รองลงมาคือหัวข้อ (4) การทำหน้าที่ของคณะกรรมการ และหัวข้อ (3) การประชุมของคณะกรรมการ ตามลำดับ

2. ผลการประเมินตนเองของคณะกรรมการชุดย่อยแบบรายคณะในภาพรวม 3 หัวข้อ เห็นว่าการดำเนินการส่วนใหญ่จัดทำได้ดี มีคะแนนเฉลี่ยเท่ากับร้อยละ 83.33 โดยหัวข้อ (1) โครงสร้างและคุณสมบัติของคณะกรรมการชุดย่อย และหัวข้อ (2) การประชุมของคณะกรรมการชุดย่อย ดำเนินการได้ดีเท่ากัน รองลงมาคือหัวข้อ (3) บทบาท หน้าที่ และความรับผิดชอบของคณะกรรมการชุดย่อย

3. ผลการประเมินตนเองของคณะกรรมการและคณะกรรมการชุดย่อยรายบุคคลในภาพรวม 3 หัวข้อ เห็นว่าการดำเนินการส่วนใหญ่จัดทำได้ดีมาก มีคะแนนเฉลี่ยเท่ากับร้อยละ 95.71 โดยหัวข้อ (1) โครงสร้างและคุณสมบัติของคณะกรรมการ ดำเนินการได้ดีที่สุด รองลงมาคือหัวข้อ (3) บทบาท หน้าที่ และความรับผิดชอบของคณะกรรมการ และหัวข้อ (2) การประชุมของคณะกรรมการ ตามลำดับ

การเปลี่ยนแปลงการถือครองหุ้นของคณะกรรมการและผู้บริหารของบริษัท

ลำดับ	ชื่อ-นามสกุล	ตำแหน่ง	จำนวนหุ้นที่ถือ ณ วันที่ 31 ธ.ค. 2562	จำนวนหุ้นที่เปลี่ยนแปลง	จำนวนหุ้นที่ถือ ณ วันที่ 31 ธ.ค. 2563	สัดส่วนการถือหุ้น (%)
1	นายสามารถ จิระดำรง	ประธานกรรมการ	11,314,373	59,817	11,374,190	1.86
	คู่สมรสและบุตรที่ยังไม่บรรลุนิติภาวะ		41,913	0	41,913	0.01
2	นายสุรศักดิ์ เข็มทองคำ	กรรมการผู้จัดการ / รองประธานกรรมการคนที่ 2	2,076,814	63,149	2,139,963	0.35
	คู่สมรสและบุตรที่ยังไม่บรรลุนิติภาวะ		1,101,604	-2,879	1,098,725	0.18
3	นายศิริวัตร หวังหลี่	กรรมการ	55,300,000	10,000	55,310,000	9.02
	คู่สมรสและบุตรที่ยังไม่บรรลุนิติภาวะ		5,732,500	0	5,732,500	0.94
4	นายเจเรมี เหลียว	กรรมการ	28,379,000	0	28,379,000	4.63
	คู่สมรสและบุตรที่ยังไม่บรรลุนิติภาวะ		5,000,000	0	5,000,000	0.82
5	นายแพทย์ คริสโตเฟอร์ ชาร์ลส	กรรมการ	27,193,800	0	27,193,800	4.44
	คู่สมรสและบุตรที่ยังไม่บรรลุนิติภาวะ		-	-	-	-



ลำดับ	ชื่อ-นามสกุล	ตำแหน่ง	จำนวนหุ้นที่ถือ ณ วันที่ 31 ธ.ค. 2562	จำนวนหุ้นที่เปลี่ยนแปลง	จำนวนหุ้นที่ถือ ณ วันที่ 31 ธ.ค. 2563	สัดส่วนการถือหุ้น (%)
6	นายทศพร เลิศพันธ์	กรรมการ	2,395,024	49,991	2,445,015	0.40
	คู่สมรสและบุตรที่ยังไม่บรรลุนิติภาวะ		2,347,747	47,630	2,395,377	0.39
7	นางวชิรา ณ ระนอง	รองประธานกรรมการ / ประธานกรรมการตรวจสอบ	15,900	0	15,900	0.00
	คู่สมรสและบุตรที่ยังไม่บรรลุนิติภาวะ		-	-	-	-
8	ดร.ฐานิศร เดชธำรง	กรรมการตรวจสอบ	-	-	-	-
	คู่สมรสและบุตรที่ยังไม่บรรลุนิติภาวะ		-	-	-	-
9	นายธีรวัฒน์ ศรีนทุ	กรรมการตรวจสอบ	-	-	-	-
	คู่สมรสและบุตรที่ยังไม่บรรลุนิติภาวะ		-	-	-	-
10	นายกฤษกร เนตรประภา	ผู้จัดการฝ่ายสินเชื่อและการตลาด	930,645	19,569	950,214	0.16
	คู่สมรสและบุตรที่ยังไม่บรรลุนิติภาวะ		-	-	-	-
11	นายวันชัย บุญธรรม	ผู้จัดการฝ่ายบริหารลูกหนี้	1,686,944	39,015	1,725,959	0.28
	คู่สมรสและบุตรที่ยังไม่บรรลุนิติภาวะ		9,900	0	9,900	0.00
12	นางสาววิชรภรณ์ เมรุทอง	ผู้จัดการฝ่ายบัญชีและการเงิน	2,347,747	47,630	2,395,377	0.39
	คู่สมรสและบุตรที่ยังไม่บรรลุนิติภาวะ		2,395,024	49,991	2,445,015	0.40
13	นายสมคิด จารุไพบุลย์พันธ์	ผู้จัดการฝ่ายบุคคล	84,109	34,068	118,177	0.02
	คู่สมรสและบุตรที่ยังไม่บรรลุนิติภาวะ		715,000	94,500	809,500	0.13
14	นางสาวแจ่มสิริ สังข์รักษ์	ผู้จัดการฝ่ายธุรการ	660,895	12,193	673,088	0.11
	คู่สมรสและบุตรที่ยังไม่บรรลุนิติภาวะ		15,000	0	15,000	0.00
15	นางสาวอารีย์ ศรีไกรวรส	ผู้จัดการฝ่ายปฏิบัติการ	543,066	13,079	556,145	0.09
	คู่สมรสและบุตรที่ยังไม่บรรลุนิติภาวะ		-	-	-	-



ลำดับ	ชื่อ-นามสกุล	ตำแหน่ง	จำนวนหุ้นที่ถือ ณ วันที่ 31 ธ.ค. 2562	จำนวนหุ้นที่เปลี่ยนแปลง	จำนวนหุ้นที่ถือ ณ วันที่ 31 ธ.ค. 2563	สัดส่วนการถือหุ้น (%)
16	นางสาวจิระนัย พรหมทอง	ผู้จัดการฝ่ายลูกค้าสัมพันธ์	26,553	8,333	34,886	0.01
	คู่สมรสและบุตรที่ยังไม่บรรลุนิติภาวะ		-	-	-	-
17	นางวรรณภา ไหลเจริญวงศ์	ผู้จัดการสำนักตรวจสอบภายใน	3,201,367	30,576	3,231,943	0.53
	คู่สมรสและบุตรที่ยังไม่บรรลุนิติภาวะ		-	-	-	-



7. การกำกับดูแลกิจการ

7.1 นโยบายการกำกับดูแลกิจการ

บริษัทได้จัดทำนโยบายการกำกับดูแลกิจการโดยกำหนดให้มี “คู่มือการกำกับดูแลกิจการที่ดี” เป็นลายลักษณ์อักษรตามแนวทางที่ตลาดหลักทรัพย์แห่งประเทศไทยกำหนด เพื่อเป็นแนวทางให้แก่คณะกรรมการ ผู้บริหาร และพนักงานในการปฏิบัติตามกฎหมาย กฎระเบียบและข้อบังคับที่เกี่ยวข้อง เพื่อให้มั่นใจว่าบริษัทดำเนินธุรกิจด้วยความรับผิดชอบต่อสูงสุด มีความโปร่งใส และปฏิบัติต่อผู้มีส่วนได้เสียอย่างเท่าเทียมกัน รวมทั้งสนับสนุนให้บริษัทมีการบริหารจัดการด้วยความซื่อสัตย์สุจริต มีประสิทธิภาพและประสิทธิผล

7.1.1 จริยธรรมธุรกิจ

บริษัทยึดมั่นในการประกอบธุรกิจด้วยความซื่อสัตย์ สุจริต และรับผิดชอบต่อสังคม มีระบบการดำเนินงานที่มีมาตรฐานและมีการควบคุมที่ดี โดยจัดให้มีการควบคุมดูแลและป้องกันเกี่ยวกับรายการที่อาจมีความขัดแย้งทางผลประโยชน์ รวมถึงมีการเปิดเผยข้อมูลข่าวสารของบริษัทต่อผู้ถือหุ้น นักลงทุน และสาธารณชนทั่วไปอย่างถูกต้อง ครบถ้วน ทันท่วงที และทันกาล เป็นไปตามกฎหมายและระเบียบต่างๆ ที่เกี่ยวข้อง อีกทั้งยังยึดมั่นในการปฏิบัติตามหลักการกำกับดูแลกิจการที่ดี ในฐานะบริษัทจดทะเบียนในตลาดหลักทรัพย์แห่งประเทศไทย

7.1.2 สิทธิและความเท่าเทียมกันของผู้ถือหุ้น

บริษัทมีนโยบายถือปฏิบัติต่อผู้ถือหุ้นทุกรายอย่างเท่าเทียมกัน ดังนี้

1. สิทธิในการเป็นเจ้าของโดยควบคุมบริษัทผ่านการแต่งตั้งคณะกรรมการให้ทำหน้าที่แทน
2. สิทธิในการซื้อ ขาย หรือโอนหุ้น
3. สิทธิในการเข้าร่วมประชุมผู้ถือหุ้นและออกเสียงลงคะแนน รวมถึงการแสดงความคิดเห็น และร่วมพิจารณาตัดสินใจในการเปลี่ยนแปลงที่สำคัญต่างๆ
4. สิทธิในการมอบฉันทะให้บุคคลอื่นเข้าร่วมประชุมและออกเสียงลงคะแนนแทน
5. สิทธิในการแต่งตั้งและถอดถอนกรรมการ
6. สิทธิในการออกเสียงลงคะแนนแต่งตั้งและกำหนดค่าตอบแทนผู้สอบบัญชี
7. สิทธิในการรับทราบข้อมูล ผลการดำเนินงาน นโยบายการบริหารงานอย่างเพียงพอและทันเวลา
8. สิทธิในการรับส่วนแบ่งกำไรอย่างเท่าเทียมกัน
9. สิทธิในการรับทราบข้อมูลการทำรายการที่เกี่ยวข้องกัน

การประชุมผู้ถือหุ้น

1. การกำหนดวัน เวลา สถานที่ นัดประชุมผู้ถือหุ้น

คณะกรรมการบริษัทจะกำหนดการประชุมผู้ถือหุ้นในวัน เวลา และสถานที่ที่ผู้ถือหุ้นจะมาร่วมประชุมได้โดยสะดวก

2. หนังสือบอกกล่าวนัดประชุม

บริษัทจะจัดส่งหนังสือบอกกล่าวนัดประชุม วาระการประชุม ความเห็นของคณะกรรมการบริษัท พร้อมทั้งเอกสารข้อมูลให้ครบถ้วนและเพียงพอต่อการพิจารณาตัดสินใจในแต่ละวาระการประชุมให้ผู้ถือหุ้นทราบล่วงหน้าก่อนวันประชุม ซึ่งเป็นไปตามหลักเกณฑ์ที่กฎหมายและหน่วยงานที่เกี่ยวข้องกำหนดไว้อย่างถูกต้องครบถ้วน



3. การเปิดโอกาสให้ผู้ถือหุ้นเสนอวาระการประชุม หรือชื่อบุคคลเพื่อเข้ารับเลือกตั้งเป็นกรรมการบริษัทล่วงหน้าก่อนการประชุมผู้ถือหุ้น

นอกจากสิทธิของผู้ถือหุ้นตามกฎหมายว่าด้วยบริษัทมหาชนจำกัดแล้ว ผู้ถือหุ้นซึ่งมีหุ้นนับรวมกันได้ไม่น้อยกว่าร้อยละ 1 ของหุ้นที่จำหน่ายได้แล้วทั้งหมดของบริษัทสามารถเสนอเพิ่มวาระการประชุม หรือชื่อบุคคลเพื่อเข้ารับเลือกตั้งเป็นกรรมการบริษัทล่วงหน้าได้ก่อนการประชุมผู้ถือหุ้น โดยการส่งเป็นหนังสือให้แก่บริษัท เพื่อให้คณะกรรมการบริษัทพิจารณา โดยสามารถแบ่งเป็น 3 กรณี ดังนี้

- 3.1 ในกรณีการประชุมสามัญผู้ถือหุ้น ให้ผู้ถือหุ้นส่งวาระการประชุม พร้อมรายละเอียดและเหตุผล หรือชื่อบุคคลที่เข้ารับเลือกตั้งเป็นกรรมการบริษัทเป็นหนังสือให้แก่บริษัทล่วงหน้าในช่วงเดือนตุลาคมถึงธันวาคมของทุกปี ซึ่งบริษัทจะได้มีการประกาศแจ้งให้ผู้ถือหุ้นทราบล่วงหน้า
- 3.2 ในกรณีการประชุมวิสามัญผู้ถือหุ้น ให้ผู้ถือหุ้นส่งวาระการประชุม พร้อมรายละเอียดและเหตุผลเป็นหนังสือให้แก่บริษัทล่วงหน้า 30 วัน
- 3.3 ในกรณีที่ประชุมคณะกรรมการมีมติให้มีการประชุมผู้ถือหุ้นแล้ว ให้ผู้ถือหุ้นส่งวาระการประชุม พร้อมรายละเอียดและเหตุผลเป็นหนังสือให้แก่บริษัทภายใน 7 วันนับแต่วันที่ประชุมคณะกรรมการมีมติให้มีการประชุมผู้ถือหุ้นแล้ว

หลักเกณฑ์ในการเสนอวาระการประชุม หรือชื่อบุคคลเพื่อเข้ารับเลือกตั้งเป็นกรรมการบริษัทล่วงหน้า

ต้องเป็นผู้ถือหุ้นของบริษัทที่มีสิทธิเข้าร่วมประชุมผู้ถือหุ้นประจำปี ตามที่ปรากฏรายชื่อ ณ วันกำหนดรายชื่อผู้ถือหุ้น (Record Date) เพื่อสิทธิเข้าประชุมผู้ถือหุ้น โดยผู้ถือหุ้นจะต้องแจ้งชื่อ ที่อยู่ เบอร์โทรศัพท์ โทรสาร หรืออีเมล (ถ้ามี) ที่สามารถติดต่อได้ มาพร้อมกับวาระการประชุม หรือชื่อบุคคลที่เข้ารับเลือกตั้งเป็นกรรมการบริษัทด้วย

กระบวนการพิจารณา

ฝ่ายจัดการของบริษัทจะรวบรวมวาระการประชุม พร้อมรายละเอียดและเหตุผล หรือชื่อบุคคลที่เข้ารับเลือกตั้งเป็นกรรมการบริษัท และนำเสนอต่อคณะกรรมการบริษัท เพื่อพิจารณาว่าจะเพิ่มเป็นวาระหนึ่งในการประชุมหรือไม่ หรือพิจารณาแต่งตั้งบุคคลให้ดำรงตำแหน่งกรรมการบริษัท และแจ้งให้ผู้ถือหุ้นทราบล่วงหน้า (ทางโทรสาร อีเมล หรือช่องทางอื่นๆ ตามความเหมาะสม) หรือพิจารณาตอบในที่ประชุมสามัญผู้ถือหุ้น

4. การเข้าร่วมประชุมและลงทะเบียน

ผู้ถือหุ้นทุกรายมีสิทธิเข้าร่วมประชุมและออกเสียงลงคะแนนหรือมอบฉันทะให้ผู้อื่นเข้าร่วมประชุมและออกเสียงลงคะแนนแทนได้ โดยบริษัทเปิดโอกาสให้ผู้ถือหุ้นลงทะเบียนเข้าร่วมประชุมได้ล่วงหน้าก่อนเวลาประชุม และได้จัดระบบเพื่ออำนวยความสะดวกให้ผู้ถือหุ้นสามารถลงทะเบียนได้ครบถ้วนทุกรายด้วยความรวดเร็ว

5. การสอบถาม แสดงความเห็น การลงมติ และการบันทึกรายงานการประชุม

คณะกรรมการบริษัทเปิดโอกาสให้ผู้ถือหุ้นทุกคนมีสิทธิอย่างเท่าเทียมกันในการตรวจสอบการดำเนินงานของบริษัท ในการประชุมผู้ถือหุ้นทุกครั้ง ผู้ถือหุ้นสามารถสอบถาม แสดงความคิดเห็น และให้ข้อเสนอแนะต่างๆ ได้อย่างเต็มที่ การพิจารณาและลงมติในทุกเรื่องเป็นไปอย่างอิสระ ในการลงคะแนนนับ 1 หุ้น เป็น 1 เสียง เท่าเทียมกันทุกราย บริษัทได้จัดบันทึกรายงานการประชุมพร้อมทั้งข้อซักถาม ข้อเสนอแนะ มติของที่ประชุม และจำนวนคะแนนเสียงที่เห็นด้วย ไม่เห็นด้วย หรืองดออกเสียง ในแต่ละวาระไว้เป็นลายลักษณ์อักษรเพื่อให้ผู้ถือหุ้นและผู้ที่เกี่ยวข้องตรวจสอบด้วย



6. การเข้าร่วมประชุมของคณะกรรมการบริษัท

คณะกรรมการบริษัทให้ความสำคัญต่อการประชุมผู้ถือหุ้นเป็นอย่างมาก โดยถือเป็นหน้าที่ที่คณะกรรมการบริษัททุกคนต้องเข้าร่วมประชุมผู้ถือหุ้นทุกครั้ง นำเสนอข้อมูลต่างๆ ให้ผู้ถือหุ้นอย่างครบถ้วน รับฟังความคิดเห็น ข้อเสนอแนะของผู้ถือหุ้น เปิดโอกาสให้ผู้ถือหุ้นได้ซักถาม และตอบข้อซักถามนั้นด้วยข้อมูลที่ถูกต้อง

7.1.3 การเปิดเผยข้อมูลและความโปร่งใส

บริษัทมีหน้าที่ในการเปิดเผยข้อมูลสารสนเทศทั้งที่เป็นสารสนเทศทางการเงินและสารสนเทศเรื่องอื่นด้วยความโปร่งใส ครบถ้วน เพียงพอ เชื่อถือได้ และทันเวลา เพื่อให้ผู้ถือหุ้นของบริษัทได้รับสารสนเทศอย่างเท่าเทียม ตามกฎหมาย และกฎระเบียบต่างๆ ที่เกี่ยวข้อง ผ่านช่องทางการเปิดเผยข้อมูลของตลาดหลักทรัพย์แห่งประเทศไทย สำนักงานคณะกรรมการกำกับหลักทรัพย์และตลาดหลักทรัพย์ และเว็บไซต์ของบริษัท

7.1.4 การรับเรื่องร้องเรียนเมื่อพบเบาะแสการกระทำผิดและการทุจริต (Whistle Blowing)

บริษัทมีเจตนารมณ์ในการดำเนินธุรกิจด้วยความซื่อสัตย์ สุจริต โปร่งใส และตรวจสอบได้ ตามหลักการกำกับดูแลกิจการที่ดี จึงได้กำหนดให้มีการจัดทำนโยบายการแจ้งเบาะแสการกระทำผิดและการทุจริตของกรรมการ ผู้บริหาร และพนักงาน ในกรณีที่มีผู้พบเห็น หรือทราบ หรือสงสัยว่ามีการกระทำใดๆ ที่ฝ่าฝืนกฎหมาย ระเบียบปฏิบัติ กฎเกณฑ์ต่างๆ หรือจรรยาบรรณธุรกิจของบริษัท เพื่อเป็นการป้องปรามการกระทำผิด และลดแนวโน้มการทุจริตในบริษัท ผ่านกระบวนการพิจารณาที่มีความเหมาะสมและเป็นธรรม

7.1.5 การดูแลเรื่องการใช้ข้อมูลภายใน

คณะกรรมการบริษัทตระหนักถึงความสำคัญของการกำกับดูแลกิจการที่ดี และเพื่อความโปร่งใสและป้องกันการแสวงหาผลประโยชน์ส่วนตนจากการใช้ข้อมูลภายในของบริษัทที่ยังไม่ได้เปิดเผยต่อสาธารณชน บริษัทจึงได้กำหนดนโยบายการใช้ข้อมูลภายในของบริษัท ดังนี้

1. ให้ความรู้แก่กรรมการ ผู้บริหาร ผู้ดำรงตำแหน่งระดับบริหารในสายงานบัญชีหรือการเงินที่เป็นระดับผู้จัดการฝ่ายขึ้นไปหรือเทียบเท่า และพนักงานบริษัททุกคน เกี่ยวกับกฎหมายและกฎระเบียบที่เกี่ยวข้อง เพื่อให้บุคคลดังกล่าวยึดถือเป็นแนวทางการปฏิบัติอย่างเคร่งครัด
2. ให้ความรู้แก่กรรมการ ผู้บริหาร ผู้สอบบัญชี รวมถึงผู้ดำรงตำแหน่งระดับบริหารในสายงานบัญชีหรือการเงินที่เป็นระดับผู้จัดการฝ่ายขึ้นไปหรือเทียบเท่า เกี่ยวกับหน้าที่ที่ต้องจัดทำและส่งรายงานการถือหลักทรัพย์ของตน คู่สมรส ผู้ที่อยู่กินด้วยกันฉันสามีภริยา บุตรที่ยังไม่บรรลุนิติภาวะ และนิติบุคคลที่ผู้รายงานถือหุ้นเกิน 30% ของสิทธิออกเสียงทั้งหมด ตามมาตรา 59 ต่อสำนักงานคณะกรรมการกำกับหลักทรัพย์และตลาดหลักทรัพย์ และบทกำหนดโทษตามมาตรา 275 มาตรา 281/10 และมาตรา 317/4 แห่งพระราชบัญญัติหลักทรัพย์และตลาดหลักทรัพย์ พ.ศ. 2535
3. กำหนดให้กรรมการ ผู้บริหาร ผู้สอบบัญชี รวมถึงผู้ดำรงตำแหน่งระดับบริหารในสายงานบัญชีหรือการเงินที่เป็นระดับผู้จัดการฝ่ายขึ้นไปหรือเทียบเท่า จัดทำและนำส่งรายงานการถือหลักทรัพย์ของตน คู่สมรส ผู้ที่อยู่กินด้วยกันฉันสามีภริยา บุตรที่ยังไม่บรรลุนิติภาวะ และนิติบุคคลที่ผู้รายงานถือหุ้นเกิน 30% ของสิทธิออกเสียงทั้งหมด ส่งผ่านมายังเลขานุการของบริษัทก่อนนำส่งสำนักงานคณะกรรมการกำกับหลักทรัพย์และตลาดหลักทรัพย์ทุกครั้ง โดยให้จัดทำและนำส่งภายใน 30 วัน นับแต่วันที่ได้รับการแต่งตั้งให้ดำรงตำแหน่งเป็นกรรมการ ผู้บริหาร หรือรายงานการเปลี่ยนแปลงการถือครองหลักทรัพย์ ภายใน 3 วันทำการ นับแต่วันที่มีการซื้อขายโอนหรือรับโอนหลักทรัพย์นั้น
4. กำหนดให้กรรมการ ผู้บริหาร ผู้สอบบัญชี รวมถึงผู้ดำรงตำแหน่งระดับบริหารในสายงานบัญชีหรือการเงินที่เป็นระดับผู้จัดการฝ่ายขึ้นไปหรือเทียบเท่า ผู้ปฏิบัติงานที่เกี่ยวข้อง รวมถึงบุคคลใดที่ได้รับทราบข้อมูลภายในที่เป็นสาระสำคัญซึ่งมีผลต่อการเปลี่ยนแปลงราคาหลักทรัพย์จะต้องระงับการซื้อขายหลักทรัพย์ของบริษัท รวมทั้งห้ามไม่ให้เปิดเผยข้อมูลที่เป็นสาระสำคัญนั้นต่อบุคคลอื่นในเวลานั้นๆ และก่อนที่จะเผยแพร่ทางการเงินหรือเผยแพร่เกี่ยวกับฐานะการเงินและสถานะของบริษัท จนกว่าบริษัทจะได้เปิดเผยข้อมูลต่อสาธารณชนแล้ว โดยบริษัทจะแจ้งให้กรรมการ ผู้บริหาร ผู้สอบบัญชี รวมถึง



ผู้ดำรงตำแหน่งระดับบริหารในสายงานบัญชีหรือการเงินที่เป็นระดับผู้จัดการฝ่ายขึ้นไปหรือเทียบเท่า งดการซื้อขายหลักทรัพย์ของบริษัทอย่างเป็นทางการเป็นลายลักษณ์อักษรเป็นเวลาอย่างน้อย 30 วัน ล่วงหน้าก่อนการเปิดเผยข้อมูลต่อสาธารณชน และอย่างน้อย 24 ชั่วโมง ภายหลังจากการเปิดเผยข้อมูลให้แก่สาธารณชนแล้ว

- กำหนดบทลงโทษทางวินัยหากมีการฝ่าฝืนนำข้อมูลภายในไปใช้หาประโยชน์ส่วนตัว ซึ่งเริ่มตั้งแต่การตกเดือนเป็นหนังสือตัดค่าจ้าง พักงานชั่วคราวโดยไม่ได้รับค่าจ้าง หรือให้ออกจากงาน ซึ่งการลงโทษจะพิจารณาจากเจตนาของการกระทำและความร้ายแรงของความผิดนั้นๆ นอกจากนี้ ผู้ที่ฝ่าฝืนนำข้อมูลภายในไปใช้หาประโยชน์ส่วนตัวและให้รวมถึงผู้ที่เกี่ยวข้อง อาจได้รับโทษจำคุกและถูกปรับทั้งทางแพ่งและอาญา

7.1.6 การใช้สื่อสังคมออนไลน์

ในปัจจุบัน บริษัท เอส 11 กรุ๊ป จำกัด (มหาชน) กรรมการ ผู้บริหาร และพนักงานได้มีการใช้สื่อสังคมออนไลน์ (Social Media) เพื่อรับข้อมูลข่าวสาร และติดต่อสื่อสารซึ่งกันและกันภายในองค์กร รวมทั้งกับบุคคลภายนอก ไม่ว่าจะเป็นลูกค้า ผู้ให้บริการ ผู้รับบริการ และ สถาบันการเงิน โดยการแบ่งปัน (Share) การกด Like การรับรู้ข้อมูลข่าวสารและการแสดงความคิดเห็นทั้งในกลุ่มเพื่อน (friends) และสาธารณะ (public) ผ่านคอมพิวเตอร์ โทรศัพท์มือถือและอุปกรณ์สื่อสารเคลื่อนที่อื่นๆ ทั้งที่เป็นข้อมูลทั่วไปและที่เกี่ยวข้องกับงานในหน้าที่ การใช้สื่อสังคมออนไลน์ดังกล่าวอาจจะส่งผลกระทบต่อบริษัท กรรมการ ผู้บริหาร และพนักงานและบุคคลภายนอก เนื่องจากการรับข้อมูลข่าวสาร การติดต่อสื่อสาร การแสดงความคิดเห็นและการแบ่งปันข้อมูลอาจจะไปกระทบสิทธิของบุคคลอื่นๆ หรือเป็นการผิดกฎหมาย

บริษัทจึงกำหนดนโยบายการใช้สื่อสังคมออนไลน์ขึ้น เพื่อให้บริษัท กรรมการ ผู้บริหาร และพนักงาน และหรือบุคคลอื่นใดที่สามารถเข้าถึงข้อมูล และหรือระบบเทคโนโลยีสารสนเทศของบริษัทได้นำไปปฏิบัติและเป็นแนวทางในการใช้สื่อสังคมออนไลน์เพื่อการสื่อสารข้อมูลต่างๆ ของบริษัท กรรมการ ผู้บริหารและพนักงานผ่านทางสื่อสังคมออนไลน์เป็นไปอย่างถูกต้องตามข้อเท็จจริง และสอดคล้องกับกฎระเบียบต่างๆ และเพื่อกำหนดแนวทางการให้ความเห็นในฐานะตัวแทนบริษัทกับความเห็นส่วนตัว

7.2 คณะกรรมการและคณะกรรมการชุดย่อย

คณะกรรมการของบริษัทประกอบไปด้วยคณะกรรมการบริษัท คณะกรรมการตรวจสอบ และคณะกรรมการกำกับดูแลการบริหารความเสี่ยง โดยคณะกรรมการและคณะกรรมการชุดย่อยมีขอบเขตอำนาจหน้าที่ดังต่อไปนี้

7.2.1 ขอบเขตอำนาจหน้าที่ของคณะกรรมการบริษัท

ขอบเขตและอำนาจหน้าที่ของคณะกรรมการบริษัทครอบคลุมถึงการมีบริษัทย่อยและบริษัทร่วมในอนาคต

- ปฏิบัติหน้าที่ให้เป็นไปตามกฎหมาย วัตถุประสงค์ ขอบบังคับของบริษัท มติคณะกรรมการบริษัท และมติที่ประชุมผู้ถือหุ้น ด้วยความรับผิดชอบ ความระมัดระวัง และความซื่อสัตย์สุจริต
- พิจารณากำหนดรายละเอียดและให้ความเห็นชอบ วิสัยทัศน์ กลยุทธ์ทางธุรกิจ ทิศทางของธุรกิจ นโยบายทางธุรกิจ เป้าหมาย แนวทาง แผนการดำเนินงาน และงบประมาณของบริษัท และบริษัทย่อย ตามที่คณะกรรมการและฝ่ายจัดการจัดทำ
- กำกับดูแลการบริหารงานและผลการปฏิบัติงานของ กรรมการผู้จัดการ ฝ่ายจัดการ หรือบุคคลใดๆ ซึ่งได้รับมอบหมายให้ทำหน้าที่ดังกล่าวของบริษัท บริษัทย่อย และบริษัทร่วม เพื่อให้เป็นไปตามนโยบายที่คณะกรรมการบริษัทกำหนด
- ติดตามผลการดำเนินงานของบริษัท บริษัทย่อย และบริษัทร่วมอย่างต่อเนื่อง เพื่อให้เป็นไปตามแผนการดำเนินงานและงบประมาณของบริษัท
- ดำเนินการให้บริษัท และบริษัทย่อยนำระบบงานบัญชีที่เหมาะสมและมีประสิทธิภาพมาใช้ รวมทั้งจัดให้มีระบบควบคุมภายใน และระบบการตรวจสอบภายใน



6. จัดให้มีการทำงานบุคคล และงบประมาณรายไตรมาส วันสิ้นสุดรอบปีบัญชีของบริษัท และลงลายมือชื่อเพื่อรับรองงบการเงินดังกล่าว เพื่อนำเสนอต่อที่ประชุมผู้ถือหุ้นในการประชุมสามัญประจำปี เพื่อพิจารณาอนุมัติ
7. พิจารณาให้ความเห็นชอบการคัดเลือกและเสนอแต่งตั้งผู้สอบบัญชีของบริษัท และบริษัทย่อย และพิจารณาคำตอบแทนที่เหมาะสม ตามที่คณะกรรมการตรวจสอบนำเสนอ ก่อนนำเสนอต่อที่ประชุมผู้ถือหุ้นในการประชุมสามัญประจำปี เพื่อพิจารณาอนุมัติ
8. จัดให้มีนโยบายเกี่ยวกับการกำกับดูแลกิจการของบริษัท และบริษัทย่อยตามหลักธรรมาภิบาลที่เป็นลายลักษณ์อักษร และการปรับใช้นโยบายดังกล่าวอย่างมีประสิทธิภาพ เพื่อให้เชื่อมั่นได้ว่าบริษัทมีความรับผิดชอบต่อผู้มีส่วนเกี่ยวข้องของทุกกลุ่ม ด้วยความเป็นธรรม
9. พิจารณาอนุมัติแต่งตั้งบุคคลของบริษัท และบริษัทย่อยที่มีคุณสมบัติและไม่มีคุณสมบัติต้องห้ามตามที่กำหนดในกฎหมายที่เกี่ยวข้อง
10. แต่งตั้งคณะกรรมการชุดย่อย เช่น คณะกรรมการตรวจสอบ หรือคณะกรรมการชุดย่อยอื่นใด และกำหนดอำนาจหน้าที่ของคณะกรรมการชุดย่อยดังกล่าว เพื่อช่วยเหลือและสนับสนุนการปฏิบัติหน้าที่ของคณะกรรมการ รวมถึงกำกับดูแลการปฏิบัติงานของคณะกรรมการชุดย่อยต่างๆ ให้เป็นไปตามกฎบัตร และทบทวนนโยบายการกำกับดูแลกิจการ พร้อมทั้งประเมินผลเป็นประจำปีอย่างน้อยปีละครั้ง
11. พิจารณากำหนดและแก้ไขเปลี่ยนแปลงชื่อกรรมการซึ่งมีอำนาจลงนามผูกพันบริษัทได้
12. พิจารณาแต่งตั้งผู้บริหารของบริษัท และบริษัทย่อย (โดยผู้บริหารของบริษัทให้เป็นไปตามคำนิยามที่กำหนดโดยคณะกรรมการกำกับหลักทรัพย์และตลาดหลักทรัพย์หรือคณะกรรมการกำกับตลาดทุน) และเลขานุการบริษัท รวมทั้งพิจารณากำหนดคำตอบแทนของผู้บริหารดังกล่าว
13. กำหนดกรอบนโยบายสำหรับการกำหนดเงินเดือน การปรับขึ้นเงินเดือน การกำหนดโบนัส คำตอบแทน และบำเหน็จรางวัลของพนักงาน และการมอบหมายให้กรรมการผู้จัดการในการกำหนดคำตอบแทนของพนักงานที่ไม่ใช่ผู้บริหาร ผ่านทางคู่มืออำนาจการอนุมัติ
14. กำหนดอำนาจและระดับการอนุมัติในการทำธุรกรรม และการดำเนินการต่างๆ ที่เกี่ยวข้องกับงานของบริษัทให้คณะบุคคลหรือบุคคลตามความเหมาะสม และให้เป็นไปตามข้อกฎหมายที่เกี่ยวข้องโดยจัดทำเป็นคู่มืออำนาจการอนุมัติ และให้มีการทบทวนอย่างน้อยปีละ 1 ครั้ง
15. ขอความเห็นทางวิชาชีพจากองค์กรภายนอก หากมีความจำเป็นเพื่อประกอบการตัดสินใจที่เหมาะสม
16. ส่งเสริมให้กรรมการและผู้บริหารของบริษัทเข้าร่วมหลักสูตรสัมมนาต่างๆ ของสมาคมส่งเสริมสถาบันกรรมการบริษัทไทย ในหลักสูตรที่เกี่ยวข้องกับหน้าที่และความรับผิดชอบต่อกรรมการและผู้บริหารนั้น นอกจากนี้ คณะกรรมการบริษัทยังมีหน้าที่ในการกำกับดูแลและบริหารจัดการบริษัทย่อยและบริษัทร่วม
17. เพื่อให้บริษัทสามารถควบคุมดูแลการจัดการ และรับผิดชอบต่อการดำเนินงานของบริษัทย่อยและบริษัทร่วมได้เสมือนเป็นหน่วยงานหนึ่งของบริษัท รวมทั้งมีมาตรการในการติดตามการบริหารงานของบริษัทย่อยและบริษัทร่วม และบริษัทจะมีกลไกกำกับดูแลบริษัทย่อยและบริษัทร่วมทั้งทางตรงและทางอ้อมเพื่อดูแลรักษาผลประโยชน์ในเงินลงทุนของบริษัท โดยได้กำหนดกรณีที่ต้องได้รับการอนุมัติจากที่ประชุมคณะกรรมการบริษัทหรือที่ประชุมผู้ถือหุ้นไว้ในคู่มือการกำกับดูแลกิจการ
18. กรรมการของบริษัทจะติดตามผลการดำเนินงานของบริษัทย่อยและบริษัทร่วมให้เป็นไปตามแผนงานและงบประมาณอย่างต่อเนื่อง และติดตามให้บริษัทย่อยเปิดเผยข้อมูลรายการเกี่ยวโยง และรายการได้มาหรือจำหน่ายไปซึ่งสินทรัพย์ต่อบริษัทอย่างครบถ้วนและถูกต้อง
19. กรรมการของบริษัทต้องจัดให้บริษัทย่อยที่ประกอบธุรกิจหลัก มีระบบการควบคุมภายในที่เหมาะสมและรัดกุมเพียงพอ เพื่อป้องกันการทุจริตที่อาจเกิดขึ้นกับบริษัทย่อย รวมทั้งควรให้บริษัทย่อยจัดให้มีระบบงานที่ชัดเจน เพื่อแสดงได้ว่าบริษัทย่อยมี



ระบบเพียงพอในการเปิดเผยข้อมูล การทำรายการที่มีนัยสำคัญตามหลักเกณฑ์ที่กำหนดได้อย่างต่อเนื่องและน่าเชื่อถือ และมีช่องทางให้กรรมการและผู้บริหารของบริษัทสามารถได้รับข้อมูลของบริษัทย่อยในการติดตามดูแลผลการดำเนินงาน และฐานะการเงิน การทำรายการระหว่างบริษัทย่อยกับกรรมการและผู้บริหารของบริษัทย่อย และการทำรายการที่มีนัยสำคัญของบริษัทย่อยได้อย่างมีประสิทธิภาพ นอกจากนี้ ต้องจัดให้บริษัทย่อยมีกลไกในการตรวจสอบระบบงานดังกล่าว ในบริษัทย่อย โดยให้ทีมงานผู้ตรวจสอบภายในและกรรมการอิสระของบริษัทสามารถเข้าถึงข้อมูลได้โดยตรง และให้มีการรายงานผลการตรวจสอบระบบงานดังกล่าวให้กรรมการและผู้บริหารของบริษัทเพื่อให้มั่นใจได้ว่าบริษัทย่อยมีการปฏิบัติตามระบบงานที่จัดทำไว้อย่างสม่ำเสมอ

ทั้งนี้ การมอบหมายอำนาจหน้าที่และความรับผิดชอบของคณะกรรมการบริษัทนั้น จะไม่มีลักษณะเป็นการมอบอำนาจหรือมอบอำนาจช่วงที่ทำให้คณะกรรมการบริษัทหรือผู้รับมอบอำนาจจากคณะกรรมการบริษัทสามารถอนุมัติรายการที่ตนหรือบุคคลที่อาจมีความขัดแย้ง (ตามที่นิยามไว้ในประกาศคณะกรรมการ ก.ล.ต. หรือประกาศคณะกรรมการกำกับตลาดทุน) อาจมีส่วนได้เสีย หรืออาจได้รับประโยชน์ในลักษณะใดๆ หรืออาจมีความขัดแย้งทางผลประโยชน์อื่นใดกับบริษัท หรือบริษัทย่อยของบริษัท ยกเว้นเป็นการอนุมัติรายการที่เป็นไปตามนโยบาย และหลักเกณฑ์ที่ประชุมผู้ถือหุ้นหรือคณะกรรมการบริษัทพิจารณาอนุมัติไว้

7.2.2 ขอบเขตอำนาจหน้าที่ของคณะกรรมการตรวจสอบ

1. สอบทานรายงานทางการเงินเพื่อให้มั่นใจว่ามีความถูกต้องและเชื่อถือได้ รวมถึงการเปิดเผยข้อมูลอย่างเพียงพอโดยการประสานงานกับผู้สอบบัญชีภายนอกและผู้บริหารที่รับผิดชอบจัดทำรายงานทางการเงินทั้งรายไตรมาสและประจำปี
2. สอบทานระบบการควบคุมภายในของบริษัทให้มีความเหมาะสมและมีประสิทธิผลและอาจเสนอแนะให้มีการสอบทานหรือตรวจสอบรายการใดที่เห็นว่าจำเป็นและเป็นสิ่งสำคัญ พร้อมทั้งนำเสนอแนะเกี่ยวกับการปรับปรุงแก้ไขระบบการควบคุมภายในที่สำคัญและจำเป็นเสนอคณะกรรมการบริษัท โดยสอบทานร่วมกับผู้สอบบัญชีภายนอกและหน่วยงานตรวจสอบภายใน
3. สอบทานการปฏิบัติตามกฎหมายว่าด้วยหลักทรัพย์และตลาดหลักทรัพย์หรือข้อกำหนดของตลาดหลักทรัพย์ฯ นโยบายกฎระเบียบข้อบังคับและกฎหมายอื่นๆ ที่เกี่ยวข้องของบริษัท
4. พิจารณาคัดเลือก เสนอแต่งตั้ง เลิกจ้างผู้สอบบัญชีของบริษัท และเสนอคำตอบแทนของบุคคลดังกล่าวต่อคณะกรรมการบริษัท รวมทั้งเข้าร่วมประชุมกับผู้สอบบัญชีของบริษัทโดยไม่มีฝ่ายจัดการเข้าร่วมประชุมด้วยอย่างน้อยปีละ 1 ครั้ง
5. สอบทานแผนงานตรวจสอบภายในของบริษัท ตามวิธีการและมาตรฐานที่ยอมรับโดยทั่วไป
6. พิจารณาการเปิดเผยข้อมูลของบริษัท ในกรณีที่เกิดรายการที่เกี่ยวข้องกันหรือรายการที่อาจมีความขัดแย้งทางผลประโยชน์ให้มีความถูกต้องและครบถ้วน
7. สอบทานให้บริษัทมีระบบการบริหารความเสี่ยงที่เหมาะสมและมีประสิทธิภาพ
8. รายงานผลการปฏิบัติงานของคณะกรรมการตรวจสอบให้คณะกรรมการบริษัททราบอย่างน้อยปีละ 4 ครั้ง
9. ให้ความเห็นชอบในการพิจารณา แต่งตั้งโยกย้าย เลิกจ้างหัวหน้าหน่วยงานตรวจสอบภายในหรือหน่วยงานอื่นใดที่รับผิดชอบ
10. ในการปฏิบัติงานตามขอบเขตหน้าที่ให้คณะกรรมการตรวจสอบมีอำนาจเชิญให้ฝ่ายจัดการ ผู้บริหาร หรือพนักงานของบริษัทที่เกี่ยวข้องมาให้ความเห็น เข้าร่วมประชุม หรือส่งเอกสารที่เห็นว่าเกี่ยวข้องหรือจำเป็น
11. ให้มีอำนาจว่าจ้างที่ปรึกษาหรือบุคคลภายนอกตามระเบียบของบริษัทมาให้ความเห็นหรือให้คำปรึกษาในกรณีจำเป็น
12. จัดทำรายงานการกำกับดูแลกิจการของคณะกรรมการตรวจสอบ โดยเปิดเผยไว้ในรายงานประจำปีของบริษัท ซึ่งรายงานดังกล่าวต้องลงนามโดยประธานคณะกรรมการตรวจสอบ



13. คณะกรรมการตรวจสอบต้องประเมินผลการปฏิบัติงานโดยการประเมินตนเองและรายงานผลการประเมินพร้อมทั้งปัญหาอุปสรรคในการปฏิบัติงานที่อาจเป็นเหตุให้การปฏิบัติงานไม่บรรลุวัตถุประสงค์ในการจัดตั้งคณะกรรมการตรวจสอบให้คณะกรรมการบริษัททราบทุกปี
14. พิจารณาบททวนและปรับปรุงกฎบัตรคณะกรรมการตรวจสอบ
15. ปฏิบัติงานอื่นตามที่คณะกรรมการบริษัทมอบหมายภายในขอบเขตหน้าที่และความรับผิดชอบของคณะกรรมการตรวจสอบ

7.2.3 ขอบเขตอำนาจหน้าที่คณะกรรมการกำกับดูแลการบริหารความเสี่ยง

1. กำหนดนโยบายการบริหารความเสี่ยงและการวางกรอบการบริหารความเสี่ยงโดยรวมของบริษัท ซึ่งครอบคลุมถึงความเสี่ยงที่สำคัญต่อการดำเนินธุรกิจ
2. วางกลยุทธ์ให้สอดคล้องกับนโยบายบริหารความเสี่ยง โดยสามารถประเมิน ตรวจสอบ ติดตาม และควบคุมความเสี่ยงโดยรวมของบริษัทให้อยู่ในระดับที่ยอมรับได้
3. สนับสนุนผลักดันให้เกิดความร่วมมือในการบริหารความเสี่ยงโดยรวมของบริษัท และทบทวนความเพียงพอของนโยบายและระบบการบริหารความเสี่ยงโดยรวม รวมถึงความมีประสิทธิภาพของระบบและการปฏิบัติตามนโยบาย
4. จัดให้มีการประเมินและวิเคราะห์ความเสียหายที่อาจเกิดขึ้นอย่างเป็นระบบและต่อเนื่อง ทั้งในภาวะปกติ และภาวะวิกฤต เพื่อให้มั่นใจว่าการสำรวจความเสี่ยงได้ครอบคลุมทุกขั้นตอนของการดำเนินธุรกิจ
5. สนับสนุนและพัฒนาการบริหารความเสี่ยงให้เกิดขึ้นอย่างต่อเนื่องทั่วทั้งองค์กร และสอดคล้องกับมาตรฐานสากล
6. รายงานต่อคณะกรรมการบริษัทอย่างสม่ำเสมอในสิ่งที่ต้องดำเนินการปรับปรุงแก้ไข เพื่อให้สอดคล้องกับนโยบายและกลยุทธ์ที่กำหนด
7. ปฏิบัติหน้าที่อื่นตามที่ได้รับมอบหมายจากคณะกรรมการบริษัท

7.3 การสรรหาและแต่งตั้งกรรมการและผู้บริหารระดับสูงสุด

7.3.1 การแต่งตั้งคณะกรรมการบริษัท

- องค์ประกอบของคณะกรรมการบริษัท

1. ตามข้อบังคับของบริษัท คณะกรรมการบริษัท ต้องประกอบด้วยกรรมการไม่น้อยกว่า 5 คน และกรรมการไม่น้อยกว่ากึ่งหนึ่งของจำนวนกรรมการทั้งหมดต้องมีถิ่นที่อยู่ในราชอาณาจักรไทย
2. คณะกรรมการบริษัท ประกอบด้วยกรรมการที่เป็นผู้บริหาร กรรมการที่ไม่เป็นผู้บริหาร และกรรมการอิสระ โดยมีกรรมการอิสระอย่างน้อย 1 ใน 3 และไม่น้อยกว่า 3 คน คุณสมบัติของกรรมการอิสระเป็นไปตามที่กฎเกณฑ์ของคณะกรรมการกำกับหลักทรัพย์และตลาดหลักทรัพย์ คณะกรรมการกำกับตลาดทุน และตลาดหลักทรัพย์แห่งประเทศไทยกำหนด
3. คณะกรรมการบริษัท เลือกกรรมการคนหนึ่งทำหน้าที่เป็นประธานกรรมการ
4. คณะกรรมการบริษัท เลือกบุคคลหนึ่งทำหน้าที่เป็นเลขานุการคณะกรรมการบริษัท เลขานุการคณะกรรมการบริษัท จะเป็นกรรมการหรือไม่ก็ได้
5. คณะกรรมการบริษัท แต่งตั้งบุคคลหนึ่งทำหน้าที่เลขานุการบริษัท เลขานุการบริษัทจะเป็นกรรมการหรือไม่ก็ได้



- โครงสร้างคณะกรรมการบริษัท

คณะกรรมการบริษัทมีจำนวน 9 ท่าน ประกอบด้วยกรรมการที่เป็นผู้บริหารจำนวน 3 ท่าน กรรมการที่มีได้เป็นผู้บริหารจำนวน 6 ท่าน ซึ่งเป็นกรรมการอิสระจำนวน 3 ท่าน และมีกรรมการอิสระที่เป็นเพศหญิงจำนวน 1 ท่าน

คณะกรรมการบริษัทได้กำหนดโครงสร้างของคณะกรรมการให้ประกอบด้วยบุคคลที่มีความรู้ ความสามารถ มีประสบการณ์ และคุณสมบัติหลากหลาย มีคุณธรรม จริยธรรม เป็นที่ยอมรับและเชื่อถือโดยทั่วไป

- คุณสมบัติของกรรมการ

บุคคลที่จะดำรงตำแหน่งกรรมการของบริษัท เป็นผู้ซึ่งมีความรู้ ความสามารถ และมีความพร้อมในการปฏิบัติหน้าที่ของตน และมีคุณสมบัติอย่างน้อย ดังต่อไปนี้

1. มีคุณสมบัติและไม่มีลักษณะต้องห้ามตามพระราชบัญญัติหลักทรัพย์ หรือตลาดหลักทรัพย์ หรือตามหลักเกณฑ์ที่คณะกรรมการกำกับหลักทรัพย์และตลาดหลักทรัพย์กำหนด รวมทั้งต้องไม่มีลักษณะที่แสดงถึงกรขาดความเหมาะสมที่จะได้รับความไว้วางใจให้บริหารจัดการบริษัทจากผู้ถือหุ้น ตามที่สำนักงาน ก.ล.ต. กำหนด
2. มีความรู้ ทักษะ หรือประสบการณ์ในธุรกิจที่เกี่ยวข้อง หรือด้านการเงินการบัญชี การบริหาร หรืออื่นๆ ที่คณะกรรมการเห็นสมควร
3. สามารถอุทิศเวลาให้บริษัทที่ตนเป็นกรรมการอย่างเพียงพอ และเอาใจใส่ในการปฏิบัติหน้าที่ตามความรับผิดชอบของตนอย่างเต็มที่ โดยเฉพาะในการตัดสินใจที่สำคัญ และในการทำหน้าที่เพื่อผลประโยชน์ของบริษัท และเข้าร่วมประชุมคณะกรรมการและประชุมผู้ถือหุ้นทุกครั้ง ยกเว้นกรณีจำเป็น หรือมีเหตุสุดวิสัย
4. เป็นผู้ที่มีคุณธรรม จริยธรรม และคุณสมบัติอื่นใดที่อาจจะมีการกำหนดเพิ่มเติมตามกฎหมาย หรือตามความเหมาะสมของคณะกรรมการ

- การเลือกตั้งกรรมการของบริษัท

กระทำโดยที่ประชุมผู้ถือหุ้น โดยใช้เสียงข้างมาก ทั้งนี้ ให้กระทำตามหลักเกณฑ์ ดังนี้

1. ผู้ถือหุ้นคนหนึ่งมีคะแนนเสียงเท่ากับ 1 หุ้น ต่อ 1 เสียง
2. ในการเลือกตั้งกรรมการอาจใช้วิธีออกเสียงลงคะแนนเลือกกรรมการเป็นรายบุคคลคราวละคนหรือคราวละหลายๆ คน ตามแต่ที่ประชุมผู้ถือหุ้นจะเห็นสมควร แต่ในการลงมติแต่ละครั้งผู้ถือหุ้นต้องออกเสียงด้วยคะแนนเสียงที่มีตามข้อ 1 ทั้งหมดจะแบ่งคะแนนเสียงแก่คนใดมากน้อยเพียงใดไม่ได้
3. ในการออกเสียงลงคะแนนเลือกตั้งกรรมการให้ใช้เสียงข้างมาก หากมีคะแนนเสียงเท่ากัน ให้ผู้เป็นประธานที่ประชุมเป็นผู้ออกเสียงชี้ขาด
4. ให้คณะกรรมการบริษัทมีวาระอยู่ในตำแหน่งตามที่กำหนดในข้อบังคับของบริษัท กรรมการผู้ออกจากตำแหน่งตามข้อนี้ จะเลือกตั้งให้เข้ารับตำแหน่งอีกก็ได้ นอกจากพ้นจากตำแหน่งตามวาระแล้ว กรรมการพ้นจากตำแหน่งเมื่อ

(ก) ตาย

(ข) ลาออก

(ค) ขาดคุณสมบัติหรือมีลักษณะต้องห้ามตามกฎหมายว่าด้วยบริษัทมหาชนจำกัด และ/หรือกฎหมายว่าด้วยหลักทรัพย์และตลาดหลักทรัพย์

(ง) ที่ประชุมมีมติให้ออก

(จ) ศาลมีคำสั่งให้ออก



5. เมื่อกรรมการคนใดลาออกจากตำแหน่งให้ยื่นใบลาออกของตนให้ที่นายทะเบียนทราบด้วยก็ได้

7.3.2 การแต่งตั้งกรรมการอิสระ

คณะกรรมการบริษัทจะร่วมพิจารณาถึงคุณสมบัติของผู้ที่จะดำรงตำแหน่งเป็นกรรมการอิสระ โดยพิจารณาจากคุณสมบัติให้เป็นไปตามประกาศคณะกรรมการกำกับตลาดทุน ดังนี้

1. มีกรรมการอิสระอย่างน้อยหนึ่งในสามของจำนวนกรรมการทั้งหมดของบริษัท แต่ต้องไม่น้อยกว่าสามคน
2. กรรมการอิสระแต่ละคนของบริษัท ต้องเป็นไปตามหลักเกณฑ์ดังต่อไปนี้
 - ก. ถือหุ้นไม่เกินร้อยละหนึ่งของจำนวนหุ้นที่มีสิทธิออกเสียงทั้งหมดของบริษัท บริษัทใหญ่ บริษัทย่อย บริษัทร่วม ผู้ถือหุ้นรายใหญ่ หรือผู้มีอำนาจควบคุมของบริษัท ทั้งนี้ ให้นับรวมการถือหุ้นของผู้ที่เกี่ยวข้องของกรรมการอิสระรายนั้นๆ ด้วย
 - ข. ไม่เป็นหรือเคยเป็นกรรมการที่มีส่วนร่วมบริหารงาน ลูกจ้าง พนักงาน ที่ปรึกษาที่ได้เงินเดือนประจำ หรือผู้มีอำนาจควบคุมของบริษัท บริษัทใหญ่ บริษัทย่อย บริษัทร่วม บริษัทย่อยลำดับเดียวกัน ผู้ถือหุ้นรายใหญ่ หรือของผู้มีอำนาจควบคุมของบริษัท เว้นแต่จะได้พ้นจากการมีลักษณะดังกล่าวมาแล้วไม่น้อยกว่า 2 ปี ก่อนวันที่ยื่นคำขออนุญาตต่อสำนักงานคณะกรรมการกำกับหลักทรัพย์และตลาดหลักทรัพย์ ทั้งนี้ ลักษณะต้องห้ามดังกล่าวไม่รวมถึงกรณีที่กรรมการอิสระเคยเป็นข้าราชการ หรือที่ปรึกษาของส่วนราชการซึ่งเป็นผู้ถือหุ้นรายใหญ่ หรือผู้มีอำนาจควบคุมของบริษัท
 - ค. ไม่เป็นบุคคลที่มีความสัมพันธ์ทางสายโลหิต หรือโดยการจดทะเบียนตามกฎหมาย ในลักษณะที่เป็น บิดามารดา คู่สมรส พี่น้อง และบุตร รวมทั้งคู่สมรสของบุตรของกรรมการรายอื่น ผู้บริหาร ผู้ถือหุ้นรายใหญ่ ผู้มีอำนาจควบคุม หรือบุคคลที่จะได้รับการเสนอให้เป็นกรรมการผู้บริหาร หรือผู้มีอำนาจควบคุมของบริษัท หรือบริษัทย่อย
 - ง. ไม่มีหรือเคยมีความสัมพันธ์ทางธุรกิจกับบริษัท บริษัทใหญ่ บริษัทย่อย บริษัทร่วม ผู้ถือหุ้นรายใหญ่ หรือผู้มีอำนาจควบคุมของบริษัท ในลักษณะที่อาจเป็นการขัดขวางการใช้วิจารณญาณอย่างอิสระของตน รวมทั้งไม่เป็นหรือเคยเป็นผู้ถือหุ้นที่มีนัย หรือผู้มีอำนาจควบคุมของผู้ที่มีความสัมพันธ์ทางธุรกิจกับบริษัท บริษัทใหญ่ บริษัทย่อย บริษัทร่วม ผู้ถือหุ้นรายใหญ่ หรือผู้มีอำนาจควบคุมของบริษัท เว้นแต่จะได้พ้นจากการมีลักษณะดังกล่าวมาแล้วไม่น้อยกว่า 2 ปี ก่อนวันที่ยื่นคำขออนุญาตต่อสำนักงานคณะกรรมการกำกับหลักทรัพย์และตลาดหลักทรัพย์ ความสัมพันธ์ทางธุรกิจดังกล่าวรวมถึงการทำรายการทางการค้าที่กระทำเป็นปกติเพื่อประกอบกิจการการค้า หรือให้เช่าสังหาริมทรัพย์ รายการเกี่ยวกับสินทรัพย์ หรือบริการหรือการให้หรือรับความช่วยเหลือทางการเงินด้วยการรับหรือให้กู้ยืมค้ำประกันการให้สินทรัพย์เป็นหลักประกันหนี้สิน รวมถึงพฤติการณ์อื่นที่ตนเองเดียวกันซึ่งเป็นผลให้บริษัทหรือคู่สัญญา มีภาระหนี้ที่ต้องชำระต่ออีกฝ่ายหนึ่งตั้งแต่วันที่ 3 ของสินทรัพย์ที่มีตัวตนสุทธิของบริษัท หรือตั้งแต่ 20 ล้านบาทขึ้นไปแล้วแต่จำนวนใดจะต่ำกว่า ทั้งนี้ การคำนวณภาระหนี้ดังกล่าวให้เป็นไปตามวิธีการคำนวณมูลค่าของรายการที่เกี่ยวข้องกันตามประกาศคณะกรรมการกำกับตลาดทุนว่าด้วยหลักเกณฑ์ในการทำรายการที่เกี่ยวข้องกันโดยอนุโลมแต่ในการพิจารณาภาระหนี้ดังกล่าว ให้นับรวมภาระหนี้ที่เกิดขึ้นในระหว่าง 1 ปี ก่อนวันที่มีความสัมพันธ์ทางธุรกิจกับบุคคลเดียวกัน
 - จ. ไม่เป็นหรือเคยเป็นผู้สอบบัญชีของบริษัท บริษัทใหญ่ บริษัทย่อย บริษัทร่วม ผู้ถือหุ้นรายใหญ่ หรือผู้มีอำนาจควบคุมของบริษัท และไม่เป็นผู้ถือหุ้นที่มีนัย ผู้มีอำนาจควบคุมหรือหุ้นส่วนของสำนักงานสอบบัญชี ซึ่งมีผู้สอบบัญชีของบริษัท บริษัทใหญ่ บริษัทย่อย บริษัทร่วม ผู้ถือหุ้นรายใหญ่ หรือผู้มีอำนาจควบคุมของบริษัทสังกัดอยู่เว้นแต่จะได้พ้นจากการมีลักษณะดังกล่าวมาแล้วไม่น้อยกว่า 2 ปี ก่อนวันที่ยื่นคำขออนุญาตต่อสำนักงานคณะกรรมการกำกับหลักทรัพย์และตลาดหลักทรัพย์
 - ฉ. ไม่เป็นหรือเคยเป็นผู้ให้บริการทางวิชาชีพใดๆ ซึ่งรวมถึงการให้บริการเป็นที่ปรึกษากฎหมาย หรือที่ปรึกษาทางการเงิน ซึ่งได้รับค่าบริการเกินกว่า 2 ล้านบาทต่อปีจากบริษัท บริษัทใหญ่ บริษัทย่อย บริษัทร่วม ผู้ถือหุ้นรายใหญ่ หรือ



ผู้มีอำนาจควบคุมของบริษัท และไม่เป็นผู้ถือหุ้นที่มีนัย ผู้มีอำนาจควบคุม หรือหุ้นส่วนของผู้ให้บริการทางวิชาชีพนั้น ด้วย เว้นแต่จะได้พ้นจากการมีลักษณะดังกล่าวมาแล้วไม่น้อยกว่า 2 ปี ก่อนวันที่ยื่นคำขออนุญาตต่อสำนักงานคณะกรรมการกำกับหลักทรัพย์และตลาดหลักทรัพย์

- ข. ไม่เป็นกรรมการที่ได้รับการแต่งตั้งขึ้นเพื่อเป็นตัวแทนของกรรมการของบริษัท ผู้ถือหุ้นรายใหญ่ หรือผู้ถือหุ้นซึ่งเป็นผู้ที่เกี่ยวข้องกับผู้ถือหุ้นรายใหญ่
- ค. ไม่ประกอบกิจการที่มีสภาพอย่างเดียวกันและเป็นการแข่งขันที่มีนัยกับกิจการของบริษัท หรือบริษัทย่อย หรือไม่เป็นหุ้นส่วนที่มีนัยในห้างหุ้นส่วนหรือเป็นกรรมการที่มีส่วนร่วมบริหารงาน ลูกจ้าง พนักงาน ที่ปรึกษาที่รับเงินเดือนประจำ หรือถือหุ้นเกินร้อยละ 1 ของจำนวนหุ้นที่มีสิทธิออกเสียงทั้งหมดของบริษัทอื่น ซึ่งประกอบกิจการที่มีสภาพอย่างเดียวกันและเป็นการแข่งขันที่มีนัยกับกิจการของบริษัท หรือบริษัทย่อย
- ด. ไม่มีลักษณะอื่นใดที่ทำให้ไม่สามารถให้ความเห็นอย่างเป็นอิสระเกี่ยวกับการดำเนินงานของบริษัท
- จ. ไม่เป็นกรรมการที่ได้รับมอบหมายจากคณะกรรมการ ให้ตัดสินใจในการดำเนินกิจการของบริษัท บริษัทย่อย บริษัทร่วม บริษัทย่อยลำดับเดียวกัน ผู้ถือหุ้นรายใหญ่ หรือผู้มีอำนาจควบคุมของบริษัท
- ฉ. ไม่เป็นกรรมการของบริษัทย่อย หรือบริษัทย่อยลำดับเดียวกันเฉพาะที่เป็นบริษัทจดทะเบียน

7.3.3 การแต่งตั้งคณะกรรมการตรวจสอบ

- องค์ประกอบของคณะกรรมการตรวจสอบ
 1. คณะกรรมการตรวจสอบประกอบด้วยกรรมการบริษัทที่เป็นอิสระไม่น้อยกว่า 3 คน
 2. กรรมการตรวจสอบมีทักษะความชำนาญที่เหมาะสมตามภารกิจที่ได้รับมอบหมาย กรรมการตรวจสอบอย่างน้อย 1 คน ต้องมีความรู้ความเข้าใจหรือมีประสบการณ์ด้านการบัญชีหรือการเงิน
 3. ให้คณะกรรมการของบริษัทเลือกและแต่งตั้งกรรมการตรวจสอบคนหนึ่งเป็นประธานคณะกรรมการตรวจสอบ
 4. ให้ผู้จัดการหน่วยงานตรวจสอบภายในเป็นเลขานุการคณะกรรมการตรวจสอบโดยตำแหน่ง
- คุณสมบัติของคณะกรรมการตรวจสอบ
 1. มีคุณสมบัติตามที่กำหนดในกฎหมายมหาชน กฎหมายว่าด้วยหลักทรัพย์และตลาดหลักทรัพย์ และข้อกำหนดของตลาดหลักทรัพย์ฯ
 2. ได้รับแต่งตั้งจากคณะกรรมการ หรือที่ประชุมผู้ถือหุ้นของบริษัท ให้เป็นกรรมการตรวจสอบ
 3. เป็นกรรมการอิสระที่เป็นไปตามประกาศคณะกรรมการกำกับตลาดทุน

7.3.4 การแต่งตั้งคณะกรรมการกำกับดูแลการบริหารความเสี่ยง

- องค์ประกอบของคณะกรรมการกำกับดูแลการบริหารความเสี่ยง
 1. ประกอบด้วยสมาชิกที่เป็นผู้แทนจากสายงานต่างๆ ประกอบด้วย ผู้บริหารระดับสูงที่เกี่ยวข้อง ซึ่งแต่งตั้งโดยคณะกรรมการบริษัทเป็นจำนวนไม่น้อยกว่า 3 คน
 2. ให้คณะกรรมการบริษัทแต่งตั้งบุคคลที่เป็นสมาชิกของคณะกรรมการกำกับดูแลการบริหารความเสี่ยงขึ้นเป็นประธานคณะกรรมการกำกับดูแลการบริหารความเสี่ยง
- คุณสมบัติของกรรมการกำกับดูแลการบริหารความเสี่ยง
 1. ได้รับแต่งตั้งจากคณะกรรมการบริษัท
 2. มีความรู้ ประสบการณ์ และความเชี่ยวชาญในด้านธุรกิจของบริษัทและด้านอื่นๆ



3. มีวุฒิภาวะ และความมั่นคง กล้าแสดงความคิดเห็นที่แตกต่าง และมีความเป็นอิสระ
4. สามารถอุทิศเวลาในการทำหน้าที่

7.4 ค่าตอบแทนของผู้สอบบัญชี

7.4.1 ค่าตอบแทนจากการสอบบัญชี (audit fee)

รายละเอียด ค่าตอบแทนการสอบบัญชี	2562	2563
	บริษัท สำนักงาน อีวาย จำกัด	บริษัท สำนักงาน อีวาย จำกัด
ค่าสอบบัญชีบริษัท ¹ (บาท)	3,050,000	3,200,000
รวมค่าตอบแทนทั้งสิ้น (บาท)	3,050,000	3,200,000

หมายเหตุ: ¹ ไม่รวมค่าเดินทางและค่าใช้จ่ายอื่นๆ

7.4.2 ค่าบริการอื่น (non-audit fee)

ในปี 2563 บริษัทไม่มีค่าใช้จ่ายอื่นที่จ่ายให้กับบุคคลที่เกี่ยวข้องกับผู้สอบบัญชี และสำนักงานที่ผู้สอบบัญชีสังกัด

7.5 การนำหลักการกำกับดูแลกิจการที่ดีสำหรับบริษัทจดทะเบียน ปี 2560 ไปปรับใช้

ตามที่คณะกรรมการกำกับหลักทรัพย์และตลาดหลักทรัพย์ได้ออกหลักการกำกับดูแลกิจการที่ดีสำหรับบริษัทจดทะเบียน ปี 2560 (Corporate Governance Code) เพื่อให้คณะกรรมการบริษัทพิจารณานำหลักปฏิบัติไปปรับใช้ให้เหมาะสมกับบริบทขององค์กร

คณะกรรมการบริษัทได้พิจารณานำหลักปฏิบัติทั้ง 8 ข้อ ได้แก่

- (1) ตระหนักถึงบทบาทความรับผิดชอบของคณะกรรมการในฐานะผู้นำองค์กร
- (2) กำหนดวัตถุประสงค์และเป้าหมายทางธุรกิจของกิจการที่เป็นไปเพื่อความยั่งยืน
- (3) เสริมสร้างให้คณะกรรมการปฏิบัติหน้าที่ให้บรรลุผล
- (4) สรรหาและพัฒนาผู้บริหารระดับสูงและการบริหารคน
- (5) ส่งเสริมนวัตกรรมและการประกอบธุรกิจอย่างมีความรับผิดชอบต่อ
- (6) ดูแลให้มีระบบควบคุมภายในและการบริหารความเสี่ยงที่เหมาะสม
- (7) รักษาความน่าเชื่อถือทางการเงินและการเปิดเผยข้อมูล
- (8) สนับสนุนการมีส่วนร่วมและการสื่อสารกับผู้ถือหุ้น

บริษัทนำไปปรับใช้ในการกำกับดูแลกิจการ กล่าวคือ

- (1) ช่วยในการกำหนดวัตถุประสงค์หรือเป้าหมายหลักขององค์กรอันมุ่งหวังให้เกิดการเสริมสร้างคุณค่าของกิจการอย่างยั่งยืน
- (2) เป็นแนวทางสนับสนุนให้การดำเนินงานสามารถบรรลุวัตถุประสงค์หรือเป้าหมายที่กำหนดไว้
- (3) เป็นแนวทางในการติดตามและประเมินผลการดำเนินงานของฝ่ายจัดการ และเปิดเผยผลการดำเนินงานของฝ่ายจัดการให้ผู้มีส่วนได้

เสียได้รับทราบ



7.6 การปฏิบัติตามหลักการกำกับดูแลกิจการที่ดีในเรื่องอื่นๆ

นโยบายการทำธุรกรรมของกรรมการ ผู้บริหาร และบุคคลอื่นที่มีความเกี่ยวข้องกับบริษัท

เพื่อป้องกันการใช้อิทธิพลจากการเป็นกรรมการ ผู้บริหาร และบุคคลอื่นที่มีความเกี่ยวข้องกับบริษัทแสวงหาผลประโยชน์ส่วนตน บริษัทจึงกำหนดเป็นข้อปฏิบัติสำหรับกรรมการ ผู้บริหาร และบุคคลอื่นที่มีความเกี่ยวข้องกับบริษัท ดังนี้

1. หลีกเลี่ยงการทำรายการที่เกี่ยวข้องกับตนเองที่อาจก่อให้เกิดความขัดแย้งทางผลประโยชน์กับบริษัท
2. ในกรณีจำเป็นต้องทำรายการเช่นนั้นเพื่อประโยชน์ของบริษัทหรือบริษัทย่อย (ถ้ามี) ให้ทำรายการนั้นเสมือนการทำรายการกับบุคคลภายนอก ทั้งนี้ กรรมการ ผู้บริหาร หรือบุคคลอื่นที่มีความเกี่ยวข้องที่มีส่วนได้เสียในรายการนั้นจะต้องไม่มีส่วนร่วมในการพิจารณาอนุมัติ
3. ในกรณีที่เข้าข่ายเป็นรายการที่เกี่ยวข้องกันภายใต้ประกาศของหน่วยงานที่เกี่ยวข้องจะต้องปฏิบัติตามหลักเกณฑ์วิธีการ และการเปิดเผยข้อมูลรายการที่เกี่ยวข้องกันของบริษัทจดทะเบียนในตลาดหลักทรัพย์ฯ อย่างเคร่งครัด
4. ในกรณีที่ธุรกรรมที่เข้าข่ายรายการที่เกี่ยวข้องกันที่ไม่เป็นไปตามลักษณะรายการค้าตามปกติของธุรกิจ การทำธุรกรรมดังกล่าวให้ขออนุมัติจากที่ประชุมคณะกรรมการ หรือที่ประชุมผู้ถือหุ้นของบริษัท ตามกฎเกณฑ์ของกฎหมายที่เกี่ยวข้อง

โครงการประเมินคุณภาพการจัดการประชุมสามัญผู้ถือหุ้นประจำปี

บริษัทตระหนักถึงความสำคัญของผู้ถือหุ้นในฐานะที่เป็นเจ้าของเงินทุนของบริษัทจดทะเบียน และการจัดประชุมสามัญผู้ถือหุ้นประจำปีซึ่งเปิดโอกาสให้ผู้ถือหุ้นได้เข้ามามีส่วนร่วมในการติดตามผลการดำเนินงานของบริษัทอย่างใกล้ชิด โดยบริษัทได้ใช้โอกาสจากการจัดประชุมดังกล่าวเพื่อประโยชน์ในการสื่อสารกับผู้ถือหุ้นจำนวนมากได้พร้อมกันในคราวเดียว ในลักษณะการสื่อสารแบบ 2 ทาง ในขณะที่ผู้ถือหุ้นจะได้รับข้อมูลที่จำเป็นสำหรับติดตามการดำเนินงานของบริษัท รวมทั้งมีส่วนร่วมตัดสินใจในเรื่องที่สำคัญของบริษัทด้วย ดังนั้น เพื่อส่งเสริมให้การจัดประชุมสามัญผู้ถือหุ้นประจำปีของบริษัทเป็นไปอย่างมีคุณภาพ มีการปฏิบัติต่อผู้ถือหุ้นอย่างเท่าเทียมกัน และคำนึงถึงสิทธิของผู้ถือหุ้นตามแนวทางบรรษัทภิบาลที่ดี บริษัทจึงได้เข้าร่วมโครงการประเมินคุณภาพการจัดการประชุมสามัญผู้ถือหุ้นประจำปีมาอย่างต่อเนื่อง อีกทั้ง มีการปรับปรุงขั้นตอนการดำเนินงานอย่างสม่ำเสมอ เพื่ออำนวยความสะดวกให้แก่ผู้ถือหุ้น และรักษาผลการประเมินของบริษัทให้อยู่ในระดับที่น่าพอใจ

นอกจากนี้ เพื่อให้กิจการของบริษัทมีระบบการกำกับดูแลกิจการที่ดี ตามแนวทางบรรษัทภิบาลของบริษัทจดทะเบียนในตลาดหลักทรัพย์แห่งประเทศไทย บริษัทจึงได้มีการกำหนดนโยบายที่สำคัญอื่นๆ เพื่อให้กรรมการ ผู้บริหาร และพนักงานทุกคนใช้เป็นแนวทางปฏิบัติ ดังปรากฏอยู่ในคู่มือการกำกับดูแลกิจการที่ดี ซึ่งได้แสดงไว้บนเว็บไซต์ของบริษัท



8. ความรับผิดชอบต่อสังคม (Corporate Social Responsibility : CSR)

8.1 นโยบายภาพรวม

บริษัทยึดมั่นในการดำเนินธุรกิจภายใต้การกำกับดูแลกิจการที่ดี และยึดหลักจริยธรรมควบคู่ไปกับการใส่ใจสังคมและดูแลสิ่งแวดล้อม โดยคำนึงถึงผู้ที่มีส่วนได้ส่วนเสียที่เกี่ยวข้องทั้งภายในและภายนอกองค์กร ตั้งแต่ผู้ถือหุ้น พนักงาน ลูกค้า ชุมชน ตลอดจนสังคมวงกว้าง และมีความสำนึกรับผิดชอบต่อสังคมอย่างแท้จริง

8.2 นโยบายความรับผิดชอบต่อสังคมขององค์กร

1. ในส่วนของผู้ถือหุ้นหรือผู้ลงทุน บริษัทจะเคารพสิทธิของผู้ถือหุ้น จะปฏิบัติต่อผู้ถือหุ้นอย่างเท่าเทียมกัน ให้ข้อมูลอย่างเพียงพอต่อการตัดสินใจในการลงทุน หรือที่เกี่ยวกับการเปลี่ยนแปลงที่สำคัญของกิจการ จะไม่นำข้อมูลภายในไปเปิดเผยกับบุคคลที่เกี่ยวข้องกับผู้บริหาร หรือกรรมการ อันจะก่อให้เกิดความเสียหายต่อผู้ถือหุ้นโดยรวม
2. ในส่วนของผู้บริหารหรือกรรมการ บริษัทจะส่งเสริมให้มีการกำกับดูแลกิจการที่ดี มีระบบการบริหารจัดการ และการกำหนดค่าตอบแทนที่โปร่งใส ตรวจสอบได้ มีการจัดทำและเปิดเผยข้อมูลรายงานทางการเงิน และข้อมูลที่มีใช้ข้อมูลทางการเงินอย่างถูกต้อง ครบถ้วน ทันเวลา
3. ในส่วนของพนักงาน บริษัทมีนโยบายจ่ายค่าจ้างและผลตอบแทนที่เป็นธรรม และตรงต่อเวลา พร้อมทั้งจะจัดสรรสวัสดิการแก่ลูกจ้างตามที่กฎหมายกำหนด ดูแลสุขภาพ และความปลอดภัยในการทำงาน และสนับสนุนให้มีการอบรมพัฒนาบุคลากรอย่างต่อเนื่อง
4. ในส่วนของลูกค้า บริษัทจะให้บริการอย่างตรงไปตรงมาด้วยความซื่อสัตย์สุจริต และให้ข้อมูลขององค์กรและตัวผลิตภัณฑ์อย่างถูกต้องเพียงพอเที่ยงตรง และปฏิบัติตามข้อกำหนดเกี่ยวกับสิทธิของผู้บริโภคอย่างเคร่งครัด
5. ในส่วนของคู่ค้า บริษัทจะยึดถือข้อปฏิบัติทางสัญญาที่เป็นธรรม สนับสนุนกระบวนการต่อต้านการทุจริตคอร์รัปชัน รวมถึงการรับหรือให้สินบนทุกรูปแบบ เคารพต่อสิทธิในทรัพย์สิน หรือกรรมสิทธิ์ของคู่ค้า ไม่เอาัดเอาเปรียบคู่ค้า และส่งเสริมให้คู่ค้าดำเนินความรับผิดชอบต่อสังคมร่วมกันกับองค์กร
6. ในส่วนของคู่แข่งทางธุรกิจ บริษัทจะดำเนินการแข่งขันทางธุรกิจอย่างเป็นธรรม ไม่ใช้วิธีกีดกันแก่งัด หรือใช้อิทธิพลในการกีดกันเพื่อมิให้เกิดการแข่งขัน
7. ในส่วนของชุมชนและสภาพแวดล้อม บริษัทจะรับผิดชอบต่อสังคมของกิจการ อาทิ ส่งเสริมให้ทุนการศึกษาแก่บุตรหลานของบุคลากรภายในองค์กร ส่งเสริมแรงงานท้องถิ่นให้มีโอกาสในการทำงานในองค์กร สนับสนุนแนวทางการระแวดระวังในการดำเนินงานที่อาจส่งผลกระทบต่อสิ่งแวดล้อม เปิดเผยข้อมูลการดำเนินงานที่อาจส่งผลกระทบต่อชุมชนที่องค์กรตั้งอยู่ และเรียนรู้วัฒนธรรมท้องถิ่นเพื่อการอยู่ร่วมกันอย่างปกติสุข
8. ในส่วนของประชาสังคม บริษัทจะร่วมมือระหว่างกลุ่มหรือเครือข่ายอื่นๆ ในการพัฒนาสังคม ตรวจสอบมิให้กิจการเข้าไปมีส่วนร่วมเกี่ยวข้องกับการลวงละเมิดสิทธิมนุษยชน รับฟังข้อมูล หรือทำประชาพิจารณ์ต่อการดำเนินกิจการที่ส่งผลกระทบต่อสังคมโดยรวม และบริษัทจะเสียภาษีอากรให้รัฐอย่างตรงไปตรงมา และตรงต่อเวลา

8.3 ความรับผิดชอบต่อสังคมที่ได้ดำเนินการแล้ว และดำเนินการอย่างต่อเนื่อง

8.3.1 ในด้านการดำเนินธุรกิจเพื่อสังคม (CSR-in process)

บริษัทได้มีการจัดการด้านภาษีอากรอย่างถูกต้อง และตรงต่อเวลา ตามข้อกำหนด และระเบียบของกรมสรรพากร รวมถึงปฏิบัติตามลูกค้า ตามข้อบังคับของกฎหมาย และกฎระเบียบอื่นตามที่รัฐได้กำหนดอย่างเคร่งครัด อีกทั้ง บริษัทยังคำนึงถึงผู้ที่มีส่วนได้ส่วนเสียที่เกี่ยวข้อง โดยมีการเปิดเผยข้อมูล มีกระบวนการตรวจสอบอย่างโปร่งใส และมีการตรวจสอบการทุจริตคอร์รัปชันในองค์กรอย่างสม่ำเสมอ รวมถึงสนับสนุนการพัฒนาบุคลากรของบริษัทอย่างต่อเนื่อง ทั้งด้านประสิทธิภาพของการปฏิบัติงาน และด้านคุณธรรมซึ่งเป็นส่วนหนึ่งของวัฒนธรรมองค์กร โดยการดำเนินการดังกล่าวอยู่ในแนวปฏิบัติที่ได้กำหนดไว้แล้วในคู่มือการกำกับดูแลกิจการที่ดี



8.3.2 ในด้านการดำเนินกิจการเพื่อสังคม (CSR-after process)

บริษัทได้มีการดำเนินกิจการเพื่อสังคม โดยได้สนับสนุนโครงการต่างๆ ดังนี้

8.3.2.1 สนับสนุนโครงการมอบทุนการศึกษาแก่บุตรพนักงาน

บริษัทได้เล็งเห็นถึงความสำคัญของการพัฒนาทรัพยากรมนุษย์ของประเทศ ในอันที่จะสามารถทำให้ประเทศมีความเจริญก้าวหน้าด้วยการศึกษา อีกทั้ง เป็นการตอบแทน สร้างขวัญกำลังใจ และแบ่งเบาภาระค่าใช้จ่ายทางการศึกษาให้แก่พนักงาน ดังนั้น บริษัทจึงตั้งคณะกรรมการพิจารณาทุนการศึกษาแก่บุตรพนักงาน โดยกำหนดหลักเกณฑ์ในการพิจารณาจากผลการเรียนเป็นสำคัญ ซึ่งส่งผลให้พนักงานของบริษัทเกิดขวัญและกำลังใจ พร้อมทั้งจะปฏิบัติงาน และทำให้พนักงานได้เห็นถึงความสำคัญของการศึกษาเพิ่มขึ้น อันเป็นแนวทางในการพัฒนาทรัพยากรบุคคลของบริษัท และประเทศโดยรวมเป็นสำคัญ

8.3.2.2 สนับสนุนทุนเพื่อช่วยเหลือกองทุนที่ใช้ในการป้องกันและปราบปรามอาชญากรรม และต่อต้านยาเสพติด

บริษัทได้ตระหนักถึงพิษภัยของยาเสพติด และการแพร่ระบาดของยาเสพติด ที่นำไปสู่การก่ออาชญากรรมและนำมาซึ่งภัยต่อสังคมโดยรวม โดยบริษัทได้บริจาคเงินเพื่อสนับสนุนกองทุนที่ใช้ในการป้องกันและปราบปรามอาชญากรรม และต่อต้านยาเสพติดของสำนักงานตำรวจแห่งชาติ ผ่านสถานีตำรวจนครบาลท้องที่ อีกทั้ง บริษัทยังได้มีการเผยแพร่และประชาสัมพันธ์ให้แก่พนักงานให้ตระหนักถึงพิษภัยของยาเสพติด รวมถึงให้ร่วมกันสอดส่องป้องกัน มิให้ยาเสพติดแพร่เข้ามาในองค์กร อันจะส่งผลดีต่อสุขภาพของพนักงาน สภาพความเป็นอยู่ของครอบครัวและชุมชน ท้ายสุดจะยังประโยชน์แก่ประเทศเป็นสำคัญ

8.3.2.3 สนับสนุนทุนเพื่อช่วยเหลือโครงการการศึกษาเพื่อต่อต้านการใช้ยาเสพติดและความรุนแรงในเด็กนักเรียน

บริษัทได้เล็งเห็นถึงความสำคัญของการพัฒนาทรัพยากรมนุษย์ของชาติ ทั้งการพัฒนาทางด้านจิตใจ และการป้องกันให้ห่างไกลจากยาเสพติด จึงได้ร่วมสนับสนุนโครงการการศึกษาเพื่อต่อต้านการใช้ยาเสพติด และความรุนแรงในเด็กนักเรียน โครงการนี้จะฝึกอบรมเด็กที่อยู่ในวัยเรียน และส่งเสริมให้ทำกิจกรรมต่างๆ รวมถึงแนะนำโทษภัยที่เกิดจากการใช้ยาเสพติด อีกทั้ง ปลุกฝังให้เด็กนักเรียนไม่ใช้ความรุนแรงในการแก้ปัญหาหระหว่างกัน เพื่อเป็นการป้องกันไม่ให้เกิดเป็นปัญหาของสังคมในอนาคต

8.3.2.4 สนับสนุนทุนเพื่อจัดงานวันเด็กแห่งชาติแก่ชุมชนโดยรอบที่ตั้งบริษัท

สถานที่ตั้งหลักของบริษัทอยู่ท่ามกลางเขตชุมชนที่อยู่อาศัย ซึ่งต้องปฏิสัมพันธ์กับผู้คนของชุมชนโดยรอบ ดังนั้น บริษัทตระหนักถึงความสำคัญของความสัมพันธ์ระหว่างบริษัทกับผู้คนในชุมชนเป็นอย่างมาก บริษัทจึงเห็นควรสนับสนุน และมีส่วนร่วมกับกิจกรรมจัดงานวันเด็กแห่งชาติ ที่จัดโดยชุมชนเพื่อความเป็นอันหนึ่งอันเดียวกัน ก่อให้เกิดความไว้วางใจซึ่งกันและกัน และจะนำไปสู่การป้องกันปัญหาความขัดแย้งต่างๆ ระหว่างบริษัทกับชุมชน ซึ่งกิจกรรมวันเด็กที่จัดขึ้นนั้น ได้รับการตอบรับและสร้างสัมพันธ์ที่ดีกับคนในชุมชนเป็นอย่างมาก

8.3.2.5 สนับสนุนและชักชวนเจ้าของที่ดินใกล้เคียงให้ร่วมกันจัดสรรพื้นที่ส่วนหนึ่งเพื่อใช้สำหรับสาธารณะประโยชน์

บริษัทริเริ่มชักชวนเจ้าของที่ดินใกล้เคียงอีก 3 แปลง ร่วมกันถอยร่นแนวความกว้างของถนนเป็นระยะ 3 เมตร เพื่อให้คนในชุมชน และผู้ใช้เส้นสัญจรได้ใช้เป็นประโยชน์สาธารณะ อาทิ เป็นที่หลบหลีกของรถเวลาสวนทางกัน เป็นที่จอดรถชั่วคราว หรือเป็นที่ขายของของรถเร่ เป็นต้น โดยไม่คิดมูลค่าค่าเช่า ทำให้เกิดความพึงพอใจ และเป็นการสร้างสายสัมพันธ์ระหว่างคนในชุมชนกับบริษัทอีกทางหนึ่ง

8.3.2.6 สนับสนุนโครงการรักษาสิ่งแวดล้อม

บริษัทตระหนักถึงการเปลี่ยนแปลงของสิ่งแวดล้อมในประเทศและทั่วโลก ดังนั้น บริษัทจึงมีโครงการรักษาสิ่งแวดล้อม โดยเริ่มจากให้มีระบบการจัดการของเสียของตัวอาคารที่ดี อาทิ ระบบการบำบัดน้ำเสีย การปลูกต้นไม้ และปรับปรุงทัศนียภาพของพื้นที่ต่างๆ ของบริษัท เพื่อทำให้เกิดความร่มรื่น และสร้างบรรยากาศที่ดีในการทำงาน และสอดคล้องกับทัศนียภาพโดยรวมของชุมชน อีกทั้ง เป็นส่วนหนึ่งในการสร้างสิ่งแวดล้อมที่ดีโดยรวมอีกทางหนึ่ง



8.3.2.7 ร่วมสนับสนุนมูลนิธิโอเปอร์เรชั่นโฮป (the Operation Hope Foundation: OHF)

มูลนิธิโอเปอร์เรชั่นโฮป (the Operation Hope Foundation: OHF) เป็นองค์กรการกุศลจากประเทศสิงคโปร์และเป็นองค์กรไม่แสวงหาผลกำไร ได้ดำเนินการมาแล้วในประเทศกัมพูชาและเนปาล ได้จัดตั้งสถานเลี้ยงเด็กกำพร้าและเด็กด้อยโอกาสในประเทศไทย เพื่อดูแลเด็กอายุประมาณ 6-12 ปี จำนวน 100-120 คน ในบริเวณ 180-180/1 หมู่ที่ 10 หมู่บ้านโป่งปะ ตำบลแก่งโสภา อำเภอวังทอง จังหวัดพิษณุโลก

ปัจจุบัน มูลนิธิโอเปอร์เรชั่นโฮป ได้รับเด็กด้อยโอกาสมาอุปการะแล้วกว่า 100 คน อายุระหว่าง 6-12 ปี โดยแบ่งเป็นเด็กชายและเด็กหญิงอย่างละครึ่งโดยประมาณ ในส่วนของการพัฒนาคุณภาพชีวิต เด็กๆ เหล่านี้จะมีตารางเวลาเพื่อจัดให้ทำกิจกรรมอยู่ตลอดเวลา (นอกเหนือจากการเรียนหนังสือในเวลาปกติ) เช่น การเรียนภาษาอังกฤษ การเรียนทักษะการใช้คอมพิวเตอร์เบื้องต้น การเลี้ยงไก่ และการปลูกพืชผักสวนครัวเพื่อใช้ในการประกอบอาหาร เป็นต้น

บริษัทได้ให้การสนับสนุนมูลนิธิโอเปอร์เรชั่นโฮปในการขอใบอนุญาตจัดตั้งสถานสงเคราะห์เด็ก จนได้รับอนุญาตและจากที่ประชุมคณะกรรมการบริษัท ครั้งที่ 3/2557 เมื่อวันที่ 2 เมษายน 2557 ได้มีการพิจารณาอนุมัติโครงการตามนโยบายความรับผิดชอบต่อสังคม (CSR) บริษัทได้นำเสนอเรื่องการให้การสนับสนุนมูลนิธิโอเปอร์เรชั่นโฮปแก่คณะกรรมการพิจารณาให้สัตยาบันด้วยเช่นกัน

ในการดำเนินการที่ผ่านมาจนถึงปัจจุบัน มูลนิธิโอเปอร์เรชั่นโฮปจะดูแลรับผิดชอบค่าใช้จ่ายทั้งหมด โดยบริษัทจะช่วยเหลือสนับสนุนในด้านต่างๆ ไม่ว่าจะเป็น การเริ่มก่อสร้างเพื่อปรับปรุงสภาพแวดล้อม การก่อสร้างสิ่งอำนวยความสะดวกจนถึงการดำเนินการของมูลนิธิในปัจจุบัน โดยบริษัทได้ให้การสนับสนุนเรื่องการออกแบบ การควบคุมการก่อสร้าง การให้ยืมใช้ทรัพย์สินของบริษัท เช่น อุปกรณ์เครื่องมือก่อสร้าง ยานพาหนะ และกำลังคน ในการดูแลการก่อสร้างอาคาร และสิ่งอำนวยความสะดวกต่างๆ เช่น โรงอาหาร อาคารที่พัก แท็งค์เก็บน้ำดื่ม ระบบไฟฟ้าแสงสว่างรอบอาคาร ระบบบิมน้ำ และระบบบำบัด เป็นต้น รวมถึงส่งทีมงานเข้าช่วยเหลือในงานด้านต่างๆ อย่างต่อเนื่อง

8.3.2.8 สนับสนุนโครงการสอนว่ายน้ำ

บริษัทตระหนักถึงความสำคัญของสุขภาพพลานามัยที่สมบูรณ์ของเด็กและเยาวชน และความปลอดภัยในการทำกิจกรรมทางน้ำในชีวิตประจำวัน ดังนั้น บริษัทจึงจัดโครงการสอนว่ายน้ำให้แก่เด็กและเยาวชน เพื่อสุขภาพร่างกายที่แข็งแรงและเพื่อให้สามารถช่วยเหลือตัวเองในชีวิตประจำวันเมื่อทำกิจกรรมทางน้ำได้

8.3.2.9 สนับสนุนโครงการบริจาครถจักรยานยนต์

บริษัทได้เล็งเห็นถึงความสำคัญของการศึกษาในฐานะที่เป็นเครื่องมือในการพัฒนาเยาวชนของชาติ จึงได้จัดให้มีการบริจาครถจักรยานยนต์ที่นำออกขายประมูลไม่ได้ให้แก่สถานศึกษาในจังหวัดต่างๆ เพื่อให้เกิดประโยชน์สูงสุดต่อทรัพย์สินของบริษัท โดยใช้เป็นวัสดุและสื่อการเรียนรู้ในการเรียนการสอนและการฝึกปฏิบัติงานต่างๆ รวมถึงใช้เป็นพาหนะรับส่งนักเรียน ขนส่งวัสดุอุปกรณ์ และรถตัดหญ้า อีกทั้ง ยังบริจาครถจักรยานยนต์ให้แก่หน่วยงานราชการในต่างจังหวัดสำหรับใช้เป็นยานพาหนะเพื่อสนับสนุนภารกิจของหน่วยงานดังกล่าว

8.3.2.10 สนับสนุนโครงการบริจาคโลหิต

บริษัทตระหนักถึงความสำคัญของคุณภาพชีวิตประชาชน ที่ปราศจากโรคภัยไข้เจ็บ จึงได้จัดให้พนักงานของบริษัทมีการบริจาคโลหิตขึ้น เพื่อนำไปช่วยเหลือผู้ป่วย หรือผู้ประสบอุบัติเหตุ ลดจำนวนผู้เสียชีวิต และคงความเป็นอยู่ที่ดีของผู้ป่วย อีกทั้ง ยังเป็นการสร้างจิตสำนึกเพื่อส่วนรวมแก่ผู้บริจาค ทำให้ผู้บริจาคมีสุขภาพแข็งแรง และลดความเสี่ยงที่จะเป็นโรคมะเร็งด้วย

8.3.2.11 สนับสนุนโครงการพัฒนาคุณภาพชีวิตประชาชน

บริษัทได้เล็งเห็นถึงความสำคัญของทรัพยากรมนุษย์ รวมไปถึงการมีคุณภาพชีวิตที่ดีของประชาชน โดยคำนึงถึงความเพียงพอของสิ่งอำนวยความสะดวกในการดำรงชีวิต และผลกระทบที่ได้รับจากภัยพิบัติต่างๆ จึงได้มีการบริจาคสิ่งของจำเป็นให้แก่ประชาชนผู้อยู่ห่างไกล เพื่อเป็นการช่วยเหลือและส่งเสริมให้กลุ่มคนดังกล่าวมีชีวิตความเป็นอยู่ที่ดีขึ้น



8.3.2.12 สนับสนุนโครงการพัฒนาสถานศึกษาในพื้นที่ชนบท

บริษัทตระหนักถึงความสำคัญของการศึกษาสำหรับเด็กและเยาวชน เพื่อนำมาใช้เป็นพื้นฐานในการดำเนินชีวิต และการประกอบอาชีพ โดยเฉพาะในพื้นที่ห่างไกล ดังนั้น บริษัทจึงได้ริเริ่มโครงการพัฒนาสถานศึกษาในพื้นที่ชนบท โดยทำการปรับปรุงและซ่อมแซมอาคารสถานที่ให้มีความคงทน แข็งแรง และปลอดภัย ไม่ว่าจะเป็น โรงอาหาร ห้องเรียน และบ้านพักครู เพื่อเป็นการยกระดับคุณภาพชีวิตทางการศึกษาของเด็กและเยาวชน รวมไปถึงบุคลากรที่เกี่ยวข้องให้ดีขึ้น เพื่อที่จะได้นำความรู้ไปพัฒนาชุมชนของตนต่อไป

8.4 ความรับผิดชอบต่อสังคมที่จะดำเนินการในอนาคต

บริษัทจะยังคงดำเนินกิจการภายใต้ความรับผิดชอบต่อสังคมเพิ่มขึ้นอย่างต่อเนื่อง โดยในอนาคตบริษัทจะสนับสนุนโครงการต่างๆ เพิ่มเติม อาทิ

8.4.1 โครงการต่อต้านการทุจริตคอร์รัปชัน

บริษัทจะดำเนินการต่อต้านการทุจริตคอร์รัปชันอย่างจริงจัง และเข้มขันขึ้น โดยการปรับปรุงกระบวนการทำงาน และกระบวนการตรวจสอบให้ทันสมัย ทันต่อการเปลี่ยนแปลงของเทคโนโลยี รวมทั้งจะสนับสนุนการฝึกอบรม ปลูกฝังคุณธรรม จริยธรรมให้แก่ผู้บริหาร และพนักงานทุกระดับให้ตระหนักถึงความสำคัญ และโทษของการทุจริตคอร์รัปชัน ซึ่งจะนำไปสู่วัฒนธรรมองค์กรที่ตรงตามและเป็นไปในแนวทางเดียวกันกับการรณรงค์ต่อต้านการทุจริตคอร์รัปชันของภาครัฐ และองค์กรอิสระอีกด้วย

8.4.2 โครงการสนับสนุนความรับผิดชอบต่อการพัฒนาชุมชนและสังคม

บริษัทจะสนับสนุนโครงการต่างๆ ที่มีส่วนช่วยพัฒนาชุมชนและสังคมโดยรวมต่างๆ ตามโอกาส และภายใต้กฎหมายที่ระบุไว้ อาทิ สนับสนุนให้คิดสรร และให้โอกาสแรงงานในท้องถิ่นสามารถมีโอกาสร่วมงานกับบริษัท หรือสนับสนุนธุรกิจของท้องถิ่น เพื่อเป็นการกระจายรายได้สู่ชุมชน อันจะนำมาซึ่งความสัมพันธอันดี และเป็นการพัฒนาเศรษฐกิจชุมชนให้มีการเจริญเติบโตเพิ่มขึ้น

8.4.3 โครงการอื่นๆ

บริษัทจะสนับสนุนโครงการอื่นๆ ร่วมกับองค์กรหรือสถาบันต่างๆ ที่จัดขึ้นในอนาคต เพื่อความมีส่วนร่วม และก่อประโยชน์แก่สังคมโดยรวม โดยเป็นไปตามกฎหมาย และตามหลักการกำกับดูแลกิจการที่ดีของบริษัท

8.5 การติดตาม ทบทวน ความรับผิดชอบต่อสังคม

นอกจากการดำเนินการที่ได้กล่าวมาแล้วข้างต้น บริษัทเห็นควรให้มีการดำเนินการติดตาม ประเมิน และทบทวนโครงการต่างๆ ที่ได้สนับสนุนในปัจจุบัน และพิจารณาโครงการความรับผิดชอบต่อสังคมในอนาคต เพื่อให้เกิดผลสัมฤทธิ์ซึ่งจะเป็นประโยชน์สูงสุดต่อสังคมโดยรวม

แนวทางปฏิบัติเพิ่มเติมเกี่ยวกับการป้องกันการมีส่วนเกี่ยวข้องกับการคอร์รัปชัน

บริษัทมีเจตจำนงมุ่งมั่นในการดำเนินธุรกิจด้วยหลักธรรมาภิบาล ยึดมั่นในความรับผิดชอบต่อสังคมและผู้มีส่วนได้เสียทุกกลุ่มภายใต้หลักการกำกับดูแลกิจการที่ดีของบริษัท โดยมุ่งเน้นการต่อต้านการคอร์รัปชันในทุกรูปแบบ มีการดำเนินธุรกิจด้วยความรอบคอบและสามารถตรวจสอบได้ ทำให้เกิดความมั่นใจได้ว่าการดำเนินธุรกิจเป็นไปอย่างเหมาะสมและโปร่งใส ดังนั้น บริษัทจึงได้จัดทำ “นโยบายต่อต้านคอร์รัปชัน” เป็นลายลักษณ์อักษรขึ้น เพื่อให้เป็นแนวทางในการปฏิบัติที่ชัดเจน สำหรับกรรมการ ผู้บริหาร และพนักงานของบริษัท พร้อมผลักดันส่งเสริมให้เป็นส่วนหนึ่งของวัฒนธรรมองค์กร ซึ่งจะนำไปสู่การพัฒนาองค์กรได้อย่างยั่งยืนต่อไป ดังปรากฏอยู่ในคู่มือการกำกับดูแลกิจการที่ดี ซึ่งได้แสดงไว้บนเว็บไซต์ของบริษัท

9. การควบคุมภายในและการบริหารจัดการความเสี่ยง

9.1 ความเห็นของคณะกรรมการบริษัทเกี่ยวกับระบบการควบคุมภายใน

ในการประชุมคณะกรรมการบริษัทครั้งที่ 4/2563 เมื่อวันที่ 12 พฤศจิกายน พ.ศ.2563 มีคณะกรรมการบริษัทร่วมประชุม 9 ท่าน ได้ประเมินความเพียงพอของระบบการควบคุมภายใน และจัดทำแบบประเมินความเพียงพอของระบบการควบคุมภายในของบริษัท ซึ่งอ้างอิงแบบประเมินความเพียงพอของระบบการควบคุมภายในที่จัดทำโดยคณะกรรมการตรวจสอบ

ทั้งนี้ คณะกรรมการบริษัทได้พิจารณาจัดทำแบบประเมินความเพียงพอของระบบการควบคุมภายใน และมีความเห็นว่าบริษัทมีระบบการควบคุมภายในเพียงพอและไม่มีประเด็นอื่นที่มีนัยสำคัญต้องติดตามเพิ่มเติม

9.2 ความเห็นของคณะกรรมการตรวจสอบเกี่ยวกับระบบการควบคุมภายใน

ที่ประชุมวิสามัญผู้ถือหุ้น ครั้งที่ 3/2556 เมื่อวันที่ 9 ธันวาคม 2556 ได้อนุมัติแต่งตั้งคณะกรรมการตรวจสอบซึ่งประกอบด้วยคณะกรรมการตรวจสอบ 3 ท่าน ซึ่งเป็นคณะกรรมการที่มีความเป็นอิสระในการทำหน้าที่สอบทานประสิทธิภาพและความเพียงพอของระบบการควบคุมภายใน รวมทั้งสอบทานเพื่อให้มีความมั่นใจว่าการปฏิบัติการของบริษัทเป็นไปตามกฎหมายและกฎเกณฑ์ที่เกี่ยวข้อง

บริษัทได้ว่าจ้างบริษัท เอเอ็มซี อินเตอร์เนชั่นแนล คอนซัลติ้ง จำกัด เข้ามาเป็น “ผู้ตรวจสอบภายใน” โดยกำหนดขอบเขตการทำหน้าที่ตรวจสอบภายใน ประกอบด้วย การสนับสนุนการทำงานของคณะกรรมการตรวจสอบและคณะกรรมการบริษัท โดยทำการประเมินความเหมาะสมของระบบการควบคุมภายใน ตรวจสอบประเด็นสำคัญในการทำงาน การปฏิบัติตามกฎหมาย ข้อบังคับ และกฎระเบียบที่เกี่ยวข้อง เพื่อให้มีความมั่นใจได้ว่าบริษัทมีระบบการควบคุมภายในที่เหมาะสม เพียงพอ และมีประสิทธิภาพ ตามกรอบ COSO (The Committee of Sponsoring Organizations of the Treadway Commission) ซึ่งประกอบไปด้วย 5 องค์ประกอบ ได้แก่ การควบคุมภายใน องค์กร (Control Environment) การประเมินความเสี่ยง (Risk Assessment) การควบคุมการปฏิบัติงาน (Control Activities) ระบบสารสนเทศและการสื่อสารข้อมูล (Information & Communication) และระบบการติดตาม (Monitoring Activities) ซึ่งผู้ตรวจสอบภายในจะรายงานผลของการตรวจสอบ การติดตาม การปรับปรุงแก้ไข ต่อคณะกรรมการตรวจสอบ

ที่ประชุมคณะกรรมการตรวจสอบครั้งที่ 2/2557 วันที่ 20 กุมภาพันธ์ 2557 มีความเห็นให้แต่งตั้งผู้จัดการสำนักตรวจสอบภายใน ให้ทำหน้าที่ตรวจสอบภายใน ประสานงาน และให้การสนับสนุน เพื่อให้การทำงานด้านการตรวจสอบภายในของบริษัทระหว่างคณะกรรมการตรวจสอบและบริษัท เอเอ็มซี อินเตอร์เนชั่นแนล คอนซัลติ้ง จำกัด ซึ่งได้มีการแต่งตั้งเป็นผู้ดำเนินการทำหน้าที่ตรวจสอบภายในดำเนินไปได้ด้วยดี ทั้งนี้ สำนักตรวจสอบภายในเป็นหน่วยงานที่มีความเป็นอิสระ สามารถรายงานตรงต่อคณะกรรมการตรวจสอบได้

สำนักตรวจสอบภายในและผู้ตรวจสอบภายในได้สนับสนุนการพิจารณาให้ความเห็นต่อความเพียงพอและความเหมาะสมของระบบการควบคุมภายในของบริษัทต่อที่ประชุมคณะกรรมการตรวจสอบตลอดปี 2562

ในปี 2563 สำนักตรวจสอบภายในได้ดำเนินการตรวจสอบภายใน ทั้งหลักเกณฑ์และกระบวนการทำงานในหน่วยงานต่างๆ ของบริษัท พร้อมทั้งรายงานต่อคณะกรรมการตรวจสอบ เพื่อพิจารณาให้ความเห็นต่อความเพียงพอและความเหมาะสมของระบบการควบคุมภายในของบริษัท

ทั้งนี้ คณะกรรมการตรวจสอบได้พิจารณาความเพียงพอของระบบการควบคุมภายในของบริษัท และมีความเห็นว่า ระบบการควบคุมภายในและการตรวจสอบภายในของบริษัทมีความเหมาะสม เพียงพอ และไม่พบประเด็นใดที่มีความเสี่ยงอันก่อให้เกิดผลกระทบจนทำให้บริษัทได้รับความเสียหายอย่างมีนัยสำคัญ

9.3 สำนักงานตรวจสอบภายในของบริษัท

จากการประชุมคณะกรรมการตรวจสอบครั้งที่ 2/2557 วันที่ 20 กุมภาพันธ์ 2557 คณะกรรมการตรวจสอบมีความเห็นว่ สำนักตรวจสอบภายในของบริษัทเป็นหน่วยงานที่มีความเป็นอิสระ รายงานตรงต่อคณะกรรมการตรวจสอบ บริษัทได้พิจารณาผู้ที่มีคุณสมบัติเหมาะสมในการทำหน้าที่ผู้ตรวจสอบภายใน และผู้จัดการสำนักตรวจสอบภายใน โดยในปี 2558 คณะกรรมการตรวจสอบได้แต่งตั้ง นายไพบุลย์ ชัยเบญจพล เป็นผู้จัดการสำนักตรวจสอบภายใน และในปี 2560 ได้แต่งตั้งนางวรรณภา ไหลเจริญวงศ์ เป็นผู้จัดการสำนักตรวจสอบภายใน แทนนายไพบุลย์ ชัยเบญจพล ในการประชุมคณะกรรมการตรวจสอบครั้งที่ 1/2560 วันที่ 14 กุมภาพันธ์ 2560

ทั้งนี้ การแต่งตั้ง ถอดถอน ผู้จัดการสำนักตรวจสอบภายใน และการว่าจ้างหรือยกเลิกการว่าจ้างหน่วยงานภายนอกที่เข้ามาทำหน้าที่ผู้ตรวจสอบภายในเป็นอำนาจหน้าที่ของคณะกรรมการตรวจสอบตาม “คู่มือการกำกับดูแลกิจการที่ดี”

9.4 การบริหารและจัดการความเสี่ยง

บริษัทตระหนักถึงความสำคัญของการบริหารจัดการความเสี่ยง จึงได้พิจารณานโยบายการบริหารความเสี่ยงทั่วทั้งองค์กรขึ้นอย่างเป็นระบบ ในที่ประชุมคณะกรรมการบริษัทครั้งที่ 5/2556 เมื่อวันที่ 25 กรกฎาคม 2556 และได้แต่งตั้งคณะกรรมการกำกับดูแลการบริหารความเสี่ยง ในที่ประชุมวิสามัญผู้ถือหุ้นครั้งที่ 1/2556 เมื่อวันที่ 8 สิงหาคม 2556 เพื่อทำหน้าที่ในการกำหนดนโยบายการบริหารความเสี่ยงและวางกรอบการบริหารความเสี่ยงโดยรวมของบริษัท ประเมิน ตรวจสอบ ติดตาม และควบคุมความเสี่ยงให้อยู่ในระดับที่ยอมรับได้ รวมทั้งสื่อสารแก่พนักงานให้ตระหนักถึงความสำคัญของการบริหารความเสี่ยงของบริษัท

นโยบายการบริหารความเสี่ยงของบริษัท

1. ให้การบริหารความเสี่ยงเป็นความรับผิดชอบของบุคลากรในทุกระดับชั้น ทั้งนี้ ต้องตระหนักถึงความเสี่ยงอันเกิดจากการปฏิบัติงานในหน่วยงานของตนและในองค์กร อีกทั้ง ต้องให้ความสำคัญกับการจัดการความเสี่ยงอย่างมีประสิทธิภาพและเกิดประสิทธิผล
2. ส่งเสริมและสนับสนุนให้การบริหารความเสี่ยงเป็นเครื่องมือสำคัญในการบริหารจัดการขององค์กรที่บุคลากรทุกระดับต้องมีความเข้าใจและปฏิบัติในแนวทางเดียวกัน
3. พัฒนาการบริหารความเสี่ยงขององค์กรอย่างต่อเนื่อง เพื่อให้เกิดเป็นวัฒนธรรมขององค์กรที่ดีที่ควรปฏิบัติ ทั้งนี้ เพื่อองค์กรจะสามารถดำเนินธุรกิจได้อย่างต่อเนื่องท่ามกลางการเปลี่ยนแปลงที่รวดเร็ว และสามารถบรรลุถึงเป้าหมาย และวัตถุประสงค์ขององค์กรที่กำหนดไว้

กระบวนการบริหารความเสี่ยงของบริษัท

1. การกำหนดนโยบายและหลักเกณฑ์การบริหารความเสี่ยง : เป็นการกำหนดนโยบาย วัตถุประสงค์ ขอบเขต ความรับผิดชอบ หลักเกณฑ์ และแนวทางบริหารความเสี่ยงให้สอดคล้องกับกลยุทธ์ เป้าหมาย แผน และทิศทางการดำเนินธุรกิจ
2. การระบุความเสี่ยง : เป็นการระบุความเสี่ยงที่อาจมีผลกระทบต่อการบรรลุวัตถุประสงค์ และเป้าหมาย โดยพิจารณาจากความเสี่ยงที่เกิดจากปัจจัยภายในและปัจจัยภายนอก เช่น สภาพแวดล้อม กฎหมาย การเงิน ระบบสารสนเทศ ระบบข้อมูลเพื่อการตัดสินใจ ทรัพยากรบุคคล ชื่อเสียงและภาพลักษณ์ ระบบรักษาความปลอดภัย เป็นต้น
3. การวิเคราะห์ความเสี่ยง : เป็นการวิเคราะห์เพื่อประเมินระดับความเสี่ยงที่เหลืออยู่หลังจากได้ประเมินระบบการควบคุมที่มีอยู่ และการจัดลำดับความสำคัญของความเสี่ยง ซึ่งหากความเสี่ยงที่เหลือยังคงอยู่ในระดับสูงหรือสูงมาก จะต้องกำหนดมาตรการจัดการความเสี่ยงทันทีโดยผู้บริหารระดับสูงที่รับผิดชอบ และหากความเสี่ยงที่เหลืออยู่ในระดับปานกลางหรือระดับต่ำ ให้กำหนดมาตรการจัดการในระดับฝ่ายหรือแก้ไขในกระบวนการปฏิบัติงาน

4. การจัดการความเสี่ยง : เป็นการกำหนดแผนในการจัดการความเสี่ยงที่มีความสำคัญ ตามที่ได้มีการจัดลำดับไว้ในขั้นตอนของการวิเคราะห์ความเสี่ยง การจัดการความเสี่ยงมีได้หลายวิธี เช่น การควบคุม การโอนความเสี่ยง การหลีกเลี่ยงความเสี่ยง การใช้ประโยชน์จากความเสี่ยง หรือการยอมรับความเสี่ยง
5. การติดตามผลและการสอบทาน : เป็นขั้นตอนของการติดตามผลการบริหารความเสี่ยงตามแผนที่กำหนดไว้ รวมทั้งประเมินผลการจัดการความเสี่ยง ซึ่งคณะกรรมการกำกับดูแลการบริหารความเสี่ยงจะติดตามและรายงานให้ผู้บริหารระดับสูง และคณะกรรมการบริษัททราบ

การปฏิบัติงานของคณะกรรมการกำกับดูแลการบริหารความเสี่ยง

คณะกรรมการกำกับดูแลการบริหารความเสี่ยงได้ปฏิบัติงานตามหน้าที่และความรับผิดชอบที่ได้กำหนดไว้ในกฎบัตรของคณะกรรมการกำกับดูแลการบริหารความเสี่ยง และตามที่ได้รับมอบหมายจากคณะกรรมการบริษัท โดยมุ่งเน้นให้เกิดการบริหารความเสี่ยงอย่างเหมาะสมทั่วทั้งองค์กร สนับสนุนการปฏิบัติงานของสำนักตรวจสอบภายในและคณะกรรมการตรวจสอบ เพื่อให้กระบวนการบริหารความเสี่ยงของบริษัทเป็นไปอย่างมีประสิทธิภาพและประสิทธิผล อีกทั้ง ยังควบคุมความเสี่ยงที่อาจส่งผลกระทบต่อการบริหารและการดำเนินธุรกิจให้อยู่ในระดับที่ยอมรับได้

ในปี 2563 คณะกรรมการกำกับดูแลการบริหารความเสี่ยงได้มีการประชุมรวมทั้งสิ้นจำนวน 4 ครั้ง เพื่อพิจารณาสถานการณ์ความเสี่ยงในปีที่ผ่านมา และแนวโน้มการคาดการณ์ความเสี่ยงในอนาคต วิเคราะห์และประเมินความเสี่ยงรายไตรมาส ประเมินความเสี่ยงทั่วทั้งองค์กร รวมไปถึงพิจารณากฎหมายและข้อบังคับของหน่วยงานราชการที่มีการปรับปรุงใหม่ เพื่อวิเคราะห์และบริหารจัดการความเสี่ยงที่อาจส่งผลกระทบต่อแนวทางการปฏิบัติงานของบริษัทให้สอดคล้องกับหลักเกณฑ์ดังกล่าว

นอกจากนี้ คณะกรรมการกำกับดูแลการบริหารความเสี่ยงยังได้สร้างจิตสำนึกแก่พนักงานทุกระดับ ให้ตระหนักถึงความสำคัญของการบริหารความเสี่ยงที่เกี่ยวข้องกับการทุจริตคอร์รัปชันภายในองค์กร โดยให้ยึดถือเป็นแนวทางในการปฏิบัติงานอย่างเคร่งครัด และปลูกฝังให้เป็นส่วนหนึ่งของวัฒนธรรมองค์กร เพื่อให้ขั้นตอนการปฏิบัติงานของบริษัทเป็นไปอย่างโปร่งใส และสามารถตรวจสอบได้



10. รายการระหว่างกัน

10.1 รายการระหว่างกันที่สำคัญ

บริษัทมีการทำรายการระหว่างกันกับบริษัทย่อย บริษัทร่วม บริษัทที่มีกรรมการเป็นผู้ถือหุ้น และบุคคลที่เกี่ยวข้องกัน ซึ่งรายการดังกล่าวได้มีการเปิดเผยไว้ในหมายเหตุประกอบงบการเงินที่ตรวจสอบโดยผู้สอบบัญชี ผู้ถือหุ้นและ/หรือผู้ลงทุนสามารถดูข้อมูลย้อนหลังเพื่อเปรียบเทียบข้อมูล 3 ปีได้จากเว็บไซต์ของบริษัท (www.sgroup.co.th) ทั้งนี้ คณะกรรมการตรวจสอบได้ให้ความเห็นเกี่ยวกับความเหมาะสมของการทำรายการดังกล่าวว่าเป็นรายการที่เป็นไปตามธุรกิจปกติของบริษัท มีความสมเหตุสมผล มีการกำหนดราคาและเงื่อนไขอื่นๆ ตามราคาตลาดเช่นเดียวกับการกำหนดราคาให้กับบุคคลหรือกิจการอื่นที่ไม่เกี่ยวข้องกัน และไม่มีการถ่ายเทผลประโยชน์ระหว่างบริษัท บริษัทย่อย บริษัทร่วม บริษัทที่มีกรรมการเป็นผู้ถือหุ้น และบุคคลที่เกี่ยวข้องกัน

ในระหว่างปี บริษัทฯ มีรายการธุรกิจที่สำคัญกับบุคคลหรือกิจการที่เกี่ยวข้องกัน รายการธุรกิจดังกล่าวเป็นไปตามเงื่อนไขทางการค้าและเกณฑ์ตามที่ตกลงกันระหว่างบริษัทฯ และบุคคลหรือกิจการที่เกี่ยวข้องกันเหล่านั้นซึ่งเป็นไปตามปกติธุรกิจ โดยกิจการที่เกี่ยวข้องกันและรายการระหว่างกันสามารถสรุปได้ดังนี้

ชื่อกิจการ	ความสัมพันธ์			
บริษัท มดเอส จำกัด	เป็นบริษัทร่วมจนถึงวันที่ 21 พฤษภาคม 2563 และเปลี่ยนเป็นบริษัทย่อยตั้งแต่วันที่ดังกล่าว			
	(หน่วย: บาท)			
	<u>สำหรับปีสิ้นสุดวันที่ 31 ธันวาคม</u>			
	งบการเงินรวม	งบการเงินที่แสดงเงินลงทุนตามวิธีส่วนได้เสีย	งบการเงินเฉพาะกิจการ	นโยบายการกำหนดราคา
	-----	-----	-----	-----
	2563	2562	2563	2562
<u>รายการธุรกิจกับบริษัทย่อย</u>				
ค่าบริการจ่าย	-	-	4,774,275	-
				ตามอัตราที่ตกลงในสัญญา
<u>รายการธุรกิจกับบริษัทร่วม</u>				
รายได้จากการให้บริการ	-	1,143	-	1,143
				ตามอัตราที่ตกลงในสัญญา
ค่าบริการจ่าย	2,954,347	5,192,345	2,954,347	5,192,345
				ตามอัตราที่ตกลงในสัญญา
<u>รายการธุรกิจกับกรรมการและบุคคลที่เกี่ยวข้องกัน</u>				
ดอกเบี้ยจ่าย	1,524,164	149,918	1,524,164	149,918
				ตามอัตราที่ตกลงในสัญญา
ค่าธรรมเนียมหุ้นกู้ตัดจำหน่าย	134,772	13,256	134,772	13,256
				ตามอัตราที่ตกลงในสัญญา



ยอดคงค้างระหว่างบริษัทฯ และบริษัทร่วม กรรมการและบุคคลที่เกี่ยวข้องกัน ณ วันที่ 31 ธันวาคม 2563 และ 2562 มีรายละเอียดดังนี้

(หน่วย: บาท)

	งบการเงิน รวม	งบการเงิน เฉพาะกิจการ	งบการเงินที่ แสดงเงินลงทุน ตามวิธีส่วนได้เสีย และงบการเงินเฉพาะกิจการ
	31 ธันวาคม 2563	31 ธันวาคม 2563	31 ธันวาคม 2562
บริษัทย่อย			
เจ้าหนี้ค่าบริการ	-	741,418	-
บริษัทร่วม			
เจ้าหนี้ค่าบริการ	-	-	524,980
กรรมการและบุคคลที่เกี่ยวข้องกัน			
ดอกเบี้ยค้างจ่าย	149,918	149,918	149,918
หุ้นกู้	37,878,485	37,878,485	37,743,713



10.2 นโยบายการกำหนดราคาระหว่างกัน

เพื่อเป็นการป้องกันความขัดแย้งทางผลประโยชน์ที่อาจเกิดขึ้นจากการทำรายการกับบุคคลที่เกี่ยวข้อง บริษัทได้กำหนดให้ใช้ราคาและเงื่อนไขการค้าตามปกติของธุรกิจเช่นเดียวกับที่กำหนดให้กับบุคคล และ/หรือบริษัทที่ไม่เกี่ยวข้องกัน โดยรายการระหว่างกันที่เกิดขึ้นนั้นเป็นไปเพื่อความจำเป็นในการดำเนินธุรกิจของบริษัท และเป็นไปเพื่อประโยชน์ของบริษัท

10.3 มาตรการการอนุมัติการทำรายการระหว่างกัน

1. หลีกเลี่ยงการทำรายการที่เกี่ยวข้องกับตนเองที่อาจก่อให้เกิดความขัดแย้งทางผลประโยชน์กับบริษัท
2. ในกรณีที่ต้องทำรายการเช่นนั้นเพื่อประโยชน์ของบริษัทหรือบริษัทย่อย ให้ทำรายการนั้นเสมือนการทำรายการกับบุคคลภายนอก ทั้งนี้ กรรมการ ผู้บริหาร หรือบุคคลอื่นที่มีความเกี่ยวข้องกันที่มีส่วนได้เสียในรายการนั้นจะต้องไม่มีส่วนในการพิจารณาอนุมัติรายการดังกล่าว
3. ในกรณีที่เข้าข่ายเป็นรายการที่เกี่ยวข้องกันภายใต้ประกาศของหน่วยงานที่เกี่ยวข้อง จะต้องปฏิบัติตามหลักเกณฑ์ วิธีการ และการเปิดเผยข้อมูลรายการที่เกี่ยวข้องกันของบริษัทจดทะเบียนอย่างเคร่งครัด
4. ในกรณีที่ธุรกรรมที่เข้าข่ายเป็นรายการที่เกี่ยวข้องกันที่ไม่เป็นไปตามลักษณะรายการค้าตามปกติของธุรกิจ การทำธุรกรรมดังกล่าว ให้ขออนุมัติจากที่ประชุมคณะกรรมการ หรือที่ประชุมผู้ถือหุ้นของบริษัทตามกฎหมายที่เกี่ยวข้องกำหนด

10.4 นโยบายหรือแนวโน้มการทำรายการระหว่างกันในอนาคต

บริษัทอาจมีรายการระหว่างกันในอนาคต ซึ่งจะเป็นไปตามลักษณะการทำธุรกิจการค้าทั่วไป และจะมีการกำหนดนโยบายการเข้าทำรายการระหว่างกันอย่างชัดเจน โดยเป็นราคาและเงื่อนไขการค้าตามปกติของธุรกิจเช่นเดียวกับที่กำหนดให้กับบุคคล และ/หรือบริษัทที่ไม่เกี่ยวข้องกัน โดยรายการระหว่างกันที่เกิดขึ้นนั้นเป็นไปเพื่อความจำเป็นในการดำเนินธุรกิจของบริษัท และเป็นไปเพื่อประโยชน์ของบริษัท ทั้งนี้ คณะกรรมการตรวจสอบจะพิจารณาตรวจสอบการปฏิบัติตามหลักเกณฑ์ และให้ความเห็นถึงความเหมาะสมผลของรายการที่เกิดขึ้นทุกไตรมาส

สำหรับรายการระหว่างกันที่มีได้เป็นไปตามธุรกิจปกติที่อาจเกิดขึ้นในอนาคต บริษัทจะจัดให้มีคณะกรรมการตรวจสอบเข้ามาสอบทานการปฏิบัติตามหลักเกณฑ์ และแสดงผลในการทำรายการระหว่างกันที่มีได้เป็นไปตามธุรกิจปกติที่อาจเกิดขึ้นในอนาคตก่อนที่บริษัทจะเข้าทำรายการนั้นๆ อย่างไรก็ตาม รายการระหว่างกันที่อาจก่อให้เกิดความขัดแย้งทางผลประโยชน์ที่อาจเกิดขึ้นในอนาคต คณะกรรมการบริษัทจะต้องปฏิบัติให้เป็นไปตามกฎหมายว่าด้วยหลักทรัพย์และตลาดหลักทรัพย์ และข้อบังคับ ประกาศ คำสั่ง หรือข้อกำหนดของคณะกรรมการตลาดทุนและตลาดหลักทรัพย์แห่งประเทศไทย รวมถึงการปฏิบัติตามข้อกำหนดเกี่ยวกับการเปิดเผยข้อมูลการทำรายการเกี่ยวข้องกัน และการได้มาหรือจำหน่ายไปซึ่งทรัพย์สินของบริษัท ตลอดจนการปฏิบัติตามมาตรฐานการบัญชีที่กำหนดโดยสภาวิชาชีพและผู้สอบบัญชีรับอนุญาตแห่งประเทศไทย



ส่วนที่ 3

ฐานะการเงินและผลการดำเนินงาน





11. ข้อมูลทางการเงินที่สำคัญ

• งบแสดงฐานะทางการเงิน

หน่วย: บาท

สรุปรายงานงบแสดงฐานะทางการเงิน	2561		2562		2563	
สินทรัพย์หมุนเวียน						
เงินสดและรายการเทียบเท่าเงินสด	23,670,440	0.40%	41,443,026	0.62%	28,882,062	0.45%
ลูกหนี้ตามสัญญาเช่าซื้อส่วนที่ครบกำหนดชำระภายใน 1 ปี - สุทธิ	2,709,105,448	46.34%	3,122,683,406	46.54%	3,240,806,439	50.29%
ลูกหนี้ตัวแทนรับชำระ	69,788,652	1.19%	67,407,267	1.00%	36,922,856	0.57%
ค่าใช้จ่ายจ่ายล่วงหน้าค่าเบี้ยประกันภัย	71,626,922	1.23%	78,171,088	1.17%	67,651,758	1.05%
สินทรัพย์รอการขาย - สุทธิ	19,701,962	0.34%	23,774,880	0.35%	22,087,503	0.34%
สินทรัพย์หมุนเวียนอื่น	44,454,705	0.76%	44,661,132	0.67%	43,750,587	0.68%
รวมสินทรัพย์หมุนเวียน	2,938,348,129	50.27%	3,378,140,799	50.35%	3,440,101,205	53.38%
สินทรัพย์ไม่หมุนเวียน						
เงินลงทุนในบริษัทย่อย	-	-	-	-	-	-
เงินลงทุนในบริษัทร่วม	304,259	0.01%	414,611	0.01%	-	-
เงินฝากธนาคารที่มีภาวะค้ำประกัน	933,804	0.02%	1,044,853	0.02%	1,173,197	0.02%
ลูกหนี้ตามสัญญาเช่าซื้อ - สุทธิจากส่วนที่ถึงกำหนดชำระภายใน 1 ปี	2,652,244,501	45.37%	3,061,899,077	45.63%	2,710,288,696	42.06%
ค่าใช้จ่ายจ่ายล่วงหน้าค่าเบี้ยประกันภัย	25,859,922	0.44%	29,152,640	0.43%	20,230,843	0.31%
ที่ดิน อาคารและอุปกรณ์ - สุทธิ	86,920,720	1.49%	86,837,474	1.29%	102,863,603	1.60%
สินทรัพย์ภาษีเงินได้รอการตัดบัญชี	140,795,090	2.41%	151,801,785	2.26%	169,627,396	2.63%
สินทรัพย์ไม่หมุนเวียนอื่น	264,135	0.01%	311,135	0.01%	317,635	0.01%
รวมสินทรัพย์ไม่หมุนเวียน	2,907,322,431	49.73%	3,331,461,575	49.65%	3,004,501,370	46.62%
รวมสินทรัพย์	5,845,670,560	100.00%	6,709,602,374	100.00%	6,444,602,575	100.00%
หนี้สินหมุนเวียน						
เงินกู้ยืมระยะสั้นจากสถาบันการเงิน	200,000,000	5.69%	190,000,000	4.64%	249,300,000	6.90%



สรุปรายงานงบแสดงฐานะทางการเงิน	2561		2562		2563	
เจ้าหนี้การค้า	47,102,389	1.34%	70,674,347	1.73%	5,299,445	0.15%
เงินกู้ระยะยาวส่วนที่ถึงกำหนดชำระภายใน 1 ปี	1,497,959,547	42.65%	1,759,599,794	43.03%	1,691,831,930	46.83%
หุ้นกู้ส่วนที่ถึงกำหนดชำระภายใน 1 ปี	-	-	-	-	-	-
บุคคลและกิจการที่เกี่ยวข้องกัน	-	4.27%	-	-	37,878,485	1.05%
บุคคลและกิจการที่ไม่เกี่ยวข้องกัน	149,866,150	14.88%	-	-	187,697,859	5.20%
เงินกู้ยืมระยะสั้น	522,663,928	-	585,996,599	14.33%	457,239,859	12.66%
ส่วนของหนี้สินตามสัญญาเช่าที่ถึงกำหนดชำระภายใน 1 ปี	-	-	-	-	1,784,908	0.05%
หนี้สินตราสารอนุพันธ์	-	-	-	-	9,934,776	0.28%
ภาษีเงินได้ค้างจ่าย	55,308,501	1.57%	67,689,070	1.65%	46,511,706	1.29%
ค่าเบี้ยประกันภัยค้างจ่าย	21,868,687	0.62%	24,437,167	0.60%	16,383,877	0.45%
ค่าใช้จ่ายค้างจ่าย	27,896,573	0.79%	33,462,626	0.82%	25,635,324	0.71%
หนี้สินหมุนเวียนอื่น	31,360,458	0.89%	33,460,664	0.82%	53,060,343	1.47%
รวมหนี้สินหมุนเวียน	2,554,026,233	72.71%	2,765,320,267	67.62%	2,782,558,512	77.03%
หนี้สินไม่หมุนเวียน						
เงินกู้ยืมระยะยาว - สุทธิจากส่วนที่ถึงกำหนดชำระภายใน 1 ปี	947,505,455	26.97%	1,082,175,464	26.47%	798,394,585	22.10%
หุ้นกู้ - สุทธิจากส่วนที่ถึงกำหนดชำระภายใน 1 ปี	-	-	-	-	-	-
บุคคลและกิจการที่เกี่ยวข้องกัน	-	-	37,743,713	0.92%	-	-
บุคคลและกิจการที่ไม่เกี่ยวข้องกัน	-	-	187,030,031	4.57%	-	-
หนี้สินตามสัญญาเช่า - สุทธิจากส่วนที่ถึงกำหนดชำระภายใน 1 ปี	-	-	-	-	11,215,246	0.31%
ประมาณการหนี้สิน - สรรองผลประโยชน์ระยะยาวของพนักงาน	11,071,449	0.32%	17,166,607	0.42%	20,368,986	0.56%
รวมหนี้สินไม่หมุนเวียน	958,576,904	27.29%	1,324,115,815	32.38%	829,978,817	22.97%
รวมหนี้สิน	3,512,603,137	60.09%	4,089,436,082	60.95%	3,612,537,329	56.06%
ส่วนของผู้ถือหุ้น						
ทุนออกจำหน่ายและชำระเต็มมูลค่าแล้ว	613,000,000	26.27%	613,000,000	23.40%	613,000,000	21.64%
ส่วนเกินมูลค่าหุ้นสามัญ	427,822,558	18.34%	427,822,558	16.33%	427,822,558	15.11%
ส่วนทุนจากการจ่ายโดยใช้หุ้นเป็นเกณฑ์	15,300,000	0.66%	15,300,000	0.58%	15,300,000	0.54%



สรุปรายงานงบแสดงฐานะทางการเงิน	2561		2562		2563	
	จัดสรรแล้ว - สํารองตามกฎหมาย	61,300,000	2.63%	61,300,000	2.34%	61,300,000
ยังไม่ได้จัดสรร	1,215,644,865	52.11%	1,502,743,734	57.35%	1,714,394,576	60.54%
รวมส่วนของผู้ถือหุ้นของบริษัทฯ	2,333,067,423	39.91%	2,620,166,292	39.05%	2,831,817,134	43.94%
ส่วนได้เสียที่ไม่มีอำนาจควบคุมของบริษัทย่อย	-	-	-	-	248,112	0.00%
รวมส่วนของผู้ถือหุ้น	2,333,067,423	39.91%	2,620,166,292	39.05%	2,832,065,246	43.94%
รวมหนี้สินและส่วนของผู้ถือหุ้น	5,845,670,560.00	100.00%	6,709,602,374	100.00%	6,444,602,575	100.00%



• งบกำไรขาดทุนเบ็ดเสร็จ

หน่วย: บาท

สรุปรายการงบกำไรขาดทุนเบ็ดเสร็จ	2561		2562		2563	
รายได้						
รายได้ดอกเบี้ยจากสัญญาเช่าซื้อ	1,579,802,363	94.54%	1,805,780,558	94.31%	1,905,434,427	93.99%
รายได้ค่าธรรมเนียมและบริการ	72,543,496	4.34%	83,192,254	4.35%	94,285,887	4.65%
รายได้อื่น	18,769,299	1.12%	25,672,773	1.34%	27,623,114	1.36%
รวมรายได้	1,671,115,158	100.00%	1,914,645,585	100.00%	2,027,343,428	100.00%
ค่าใช้จ่าย						
ค่าใช้จ่ายในการขายและบริหาร	323,468,494	19.36%	343,657,889	17.95%	347,556,236	17.14%
ผลขาดทุนด้านเครดิตที่คาดว่าจะเกิดขึ้น	-	-	-	-	682,611,261	33.67%
หนี้สูญและหนี้สงสัยจะสูญ	438,135,759	26.22%	512,504,015	26.77%	-	-
ขาดทุนจากการด้อยค่าและจำหน่ายสินทรัพย์ รอการขาย	229,589,173	13.74%	245,207,682	12.80%	225,413,084	11.12%
ผลขาดทุนจากการวัดมูลค่ายุติธรรมของตรา สารอนุพันธ์	-	-	-	-	13,854,224	0.68%
รวมค่าใช้จ่าย	991,193,426	59.31%	1,101,369,586	57.52%	1,269,434,805	62.62%
กำไรก่อนค่าใช้จ่ายทางการเงิน ส่วนแบ่ง กำไรจากเงินลงทุนในบริษัทร่วม และ ค่าใช้จ่ายภาษีเงินได้	679,921,732	40.69%	813,275,999	42.48%	757,908,623	37.38%
ค่าใช้จ่ายทางการเงิน	(130,108,054)	7.79%	(152,045,978)	7.94%	(144,144,167)	7.11%
กำไรก่อนส่วนแบ่งกำไรจากเงินลงทุนใน บริษัทร่วม และค่าใช้จ่ายภาษีเงินได้	549,813,678	32.90%	661,230,021	34.54%	613,764,456	30.27%
ส่วนแบ่งกำไรจากเงินลงทุนในบริษัทร่วม	7,102	0.00%	110,352	0.01%	110,431	0.01%
กำไรก่อนค่าใช้จ่ายภาษีเงินได้	549,820,780	32.90%	661,340,373	34.54%	613,874,887	30.28%
ค่าใช้จ่ายภาษีเงินได้	(110,528,975)	6.61%	(132,272,066)	6.91%	(122,572,957)	6.05%
กำไรสำหรับปี	439,291,805	26.29%	529,068,307	27.63%	491,301,930	24.23%



สรุปรายการงบกำไรขาดทุนเบ็ดเสร็จ	2561		2562		2563	
รายการที่จะไม่ถูกบันทึกในส่วนของกำไรหรือขาดทุนในภายหลัง						
กำไร(ขาดทุน)จากการประมาณการตามหลักคณิตศาสตร์ประกันภัย	384,257	0.02%	(3,624,298)	0.19%	341,624	0.02%
ภาษีเงินได้รอการตัดบัญชีที่เกี่ยวข้อง (กำไร)	(76,851)	0.00%	724,860	0.04%	(68,325)	0.00%
ขาดทุนจากการประมาณการตามหลักคณิตศาสตร์ประกันภัย						
กำไรขาดทุนเบ็ดเสร็จอื่นสำหรับปี (ขาดทุน)	307,406	0.02%	(2,899,438)	0.15%	273,299	0.01%
กำไรขาดทุนเบ็ดเสร็จรวมสำหรับปี	439,599,211	26.31%	526,168,869	27.48%	491,575,229	24.25%
การแบ่งปันกำไรหรือขาดทุน						
ส่วนที่เป็นของผู้ถือหุ้นบริษัทฯ	-	-	-	-	491,537,133	99.99%
ส่วนที่เป็นของส่วนได้เสียที่ไม่มีอำนาจควบคุมของบริษัทย่อย	-	-	-	-	38,096	0.01%



● งบกระแสเงินสด

หน่วย: บาท

สรุปรายงานงบกระแสเงินสด	2561	2562	2563
กระแสเงินสดจากกิจกรรมดำเนินงาน			
กำไรก่อนค่าใช้จ่ายภาษีเงินได้	549,820,780	661,340,373	613,874,887
รายการปรับกระทบยอดกำไรก่อนค่าใช้จ่ายภาษีเงินได้เป็นเงินสดรับ (จ่าย) จากกิจกรรมดำเนินงาน			
ค่าเสื่อมราคา	6,104,728	6,940,880	8,643,678
ผลขาดทุนด้านเครดิตที่คาดว่าจะเกิดขึ้น	-	-	682,611,261
หนี้สูญและหนี้สงสัยจะสูญ	438,135,759	512,504,015	-
กำไรจากการจำหน่ายสินทรัพย์ถาวร	(1,236)	(58,219)	(2,664)
ขาดทุนจากการตัดจำหน่ายสินทรัพย์ถาวร	23,835	8,279	15,749
ส่วนแบ่งกำไรจากเงินลงทุนในบริษัทร่วม	(7,102)	(110,352)	(110,431)
ขาดทุนจากการด้อยค่าสินทรัพย์รอการขาย (โอนกลับ)	7,606,021	4,828,369	(5,635,782)
สำรองผลประโยชน์ระยะยาวของพนักงาน	1,757,632	2,470,860	3,544,003
รายได้จากสัญญาเช่าซื้อ	(1,579,802,363)	(1,805,780,558)	(1,905,434,427)
ผลขาดทุนจากการวัดมูลค่ายุติธรรมของตราสารอนุพันธ์	-	-	13,854,224
ค่าใช้จ่ายดอกเบี้ยและค่าธรรมเนียมเงินกู้ตัดจำหน่าย	130,108,054	152,045,978	143,979,065
ต้นทุนทางการเงินตัดจำหน่ายสำหรับหนี้สินตามสัญญาเช่า	-	-	165,102
ขาดทุนจากการดำเนินงานก่อนการเปลี่ยนแปลงในสินทรัพย์และหนี้สินดำเนินงาน	(446,253,892)	(465,810,375)	(444,495,335)
สินทรัพย์ดำเนินงาน (เพิ่มขึ้น) ลดลง			
ลูกหนี้ตามสัญญาเช่าซื้อ	(1,222,090,678)	(1,324,148,613)	(484,439,526)
สินทรัพย์รอการขาย	(16,874,006)	(8,901,287)	7,323,159
ค่าใช้จ่ายจ่ายล่วงหน้าค่าเบี่ยประกันภัย	3,170,966	(9,836,884)	19,441,127
สินทรัพย์หมุนเวียนอื่น	(8,998,283)	2,174,958	32,126,373
สินทรัพย์ไม่หมุนเวียนอื่น	-	(47,000)	-
หนี้สินดำเนินงานเพิ่มขึ้น (ลดลง)			
เจ้าหนี้การค้า	19,005,730	23,571,958	(65,374,902)
ค่าเบี่ยประกันภัยค้างจ่าย	1,550,255	2,568,480	(8,053,290)
ค่าใช้จ่ายค้างจ่าย	1,578,335	5,675,926	(7,920,228)
หนี้สินหมุนเวียนอื่น	10,103,888	2,100,206	19,424,184
เงินสดใช้ไปในกิจกรรมดำเนินงาน	(1,658,807,685)	(1,772,652,631)	(931,968,438)
เงินสดรับดอกเบี้ย	1,565,532,660	1,794,192,622	1,890,656,777
เงินสดจ่ายภาษีเงินได้	(139,595,382)	(130,173,332)	(149,907,609)
เงินสดจ่ายดอกเบี้ย	(115,623,564)	(132,776,457)	(135,764,202)
เงินสดสุทธิได้มาจาก (ใช้ไปใน) กิจกรรมดำเนินงาน	(348,493,971)	(241,409,798)	673,016,528
กระแสเงินสดจากกิจกรรมลงทุน			
เงินฝากธนาคารที่มีภาระค้ำประกันเพิ่มขึ้น	(186,670)	(111,049)	(128,344)
เงินสดจ่ายซื้อเงินลงทุนในบริษัทย่อย	-	-	(206,346)
เงินสดรับจากการขายอุปกรณ์	6,452	62,525	6,450
เงินสดจ่ายซื้อที่ดินอาคารและอุปกรณ์	(3,659,661)	(6,870,221)	(9,301,007)



สรุปรายงานงบกระแสเงินสด	2561	2562	2563
เงินสดสุทธิใช้ไปในกิจกรรมลงทุน	(3,839,879)	(6,918,745)	(9,629,247)
กระแสเงินสดจากกิจกรรมจัดหาเงิน			
เงินกู้ยืมระยะสั้นจากสถาบันการเงิน เพิ่มขึ้น (ลดลง)	170,000,000	(10,000,000)	59,300,000
เงินกู้ยืมระยะสั้นเพิ่มขึ้น (ลดลง)	276,247,986	48,062,708	(144,066,568)
เงินสดรับจากหุ้นกู้	-	224,694,800	-
ชำระคืนหุ้นกู้	(500,000,000)	(150,000,000)	-
เงินสดรับจากเงินกู้ยืมระยะยาว	2,020,000,000	2,342,000,000	1,792,000,000
ชำระคืนเงินกู้ยืมระยะยาว	(1,405,101,444)	(1,943,886,379)	(2,144,751,377)
เงินสดจ่ายค่าธรรมเนียมเงินกู้ยืม	(4,200,000)	(5,700,000)	(3,500,000)
เงินสดจ่ายชำระหนี้คืนตามสัญญาเช่า	-	-	(1,990,600)
เงินสดจ่ายเงินปันผล	(202,290,000)	(239,070,000)	(232,939,700)
เงินสดสุทธิ ได้มาจาก (ใช้ไปใน) กิจกรรมจัดหาเงิน	354,656,542	266,101,129	(675,948,245)
เงินสดและรายการเทียบเท่าเงินสดเพิ่มขึ้น (ลดลง) สุทธิ	2,322,692	17,772,586	(12,560,964)
เงินสดและรายการเทียบเท่าเงินสดต้นปี	21,347,748	23,670,440	41,443,026
เงินสดและรายการเทียบเท่าเงินสดปลายปี	23,670,440	41,443,026	28,882,062



(ค) ตารางสรุปอัตราส่วนทางการเงินที่สำคัญ

หน่วย: บาท

อัตราส่วนทางการเงิน		2561	2562	2563
อัตราส่วนแสดงความสามารถในการหาทำไร				
อัตราดอกเบี้ยรับ*	ร้อยละ	31.84	31.28	31.40
อัตราดอกเบี้ยจ่าย	ร้อยละ	4.29	4.25	3.97
ส่วนต่างอัตราดอกเบี้ย	ร้อยละ	27.55	27.03	27.43
อัตรากำไรสุทธิ	ร้อยละ	26.29	27.63	24.23
อัตราผลตอบแทนผู้ถือหุ้น	ร้อยละ	19.84	21.36	18.02
อัตราส่วนแสดงประสิทธิภาพในการดำเนินงาน				
อัตราผลตอบแทนจากสินทรัพย์	ร้อยละ	8.09	8.43	7.47
อัตราการหมุนของสินทรัพย์	เท่า	0.31	0.31	0.31
อัตราส่วนวิเคราะห์นโยบายทางการเงิน				
อัตราหนี้สินต่อส่วนของผู้ถือหุ้น	เท่า	1.51	1.56	1.28
อัตราส่วนเงินให้กู้ต่อเงินกู้	เท่า	1.64	1.61	1.67
อัตราการจ่ายเงินปันผล	ร้อยละ	50.24	49.82	12.48
อัตราส่วนคุณภาพสินทรัพย์				
อัตราส่วนค่าเผื่อนี้สงสัยจะสูญต่อลูกหนี้สินเชื่อเช่าซื้อ	ร้อยละ	13.23	12.32	12.73
อัตราส่วนลูกหนี้หยุดรับรู้อยู่ได้ต่อลูกหนี้สินเชื่อเช่าซื้อ**	ร้อยละ	10.80	10.27	11.28
อัตราส่วนหนี้สูญต่อลูกหนี้สินเชื่อเช่าซื้อ	ร้อยละ	6.44	6.97	9.55

อัตราส่วนทางการเงิน		2561	2562	2563
ข้อมูลต่อหุ้น				
มูลค่าตามบัญชีต่อหุ้น	บาทต่อหุ้น	3.81	4.27	4.62
กำไรต่อหุ้น	บาทต่อหุ้น	0.72	0.86	0.80

หมายเหตุ: * อัตราดอกเบี้ยรับคำนวณจากรายได้ดอกเบี้ยจากสัญญาเช่าซื้อ/ลูกหนี้ตามสัญญาเช่าซื้อสุทธิด้วยค่าเผื่อนี้สงสัยจะสูญ

** บริษัทมีนโยบายหยุดรับรู้อยู่ได้ดอกเบี้ยจากการให้เช่าซื้อตามเกณฑ์คงค้างเมื่อลูกหนี้มีผิดนัดชำระค่างวดตั้งแต่ 4 งวด เป็นต้นไป

อัตราส่วนทางการเงินที่สำคัญ	2561	2562	2563
อัตราส่วนหนี้สินสุทธิต่อกำไรก่อนดอกเบี้ยจ่าย ภาษีเงินได้ ค่าเสื่อมราคา และค่าตัดจำหน่าย (net debt to EBITDA ratio) (เท่า)	4.80	4.63	4.43
อัตราส่วนความสามารถในการชำระดอกเบี้ย (interest coverage ratio)* (เท่า)	5.93	6.18	5.65
อัตราส่วนความสามารถในการชำระภาระผูกพัน (debt service coverage ratio)** (เท่า)	0.29	0.32	0.29
อัตราส่วนหนี้สินรวมต่อส่วนของผู้ถือหุ้นรวม (debt to equity ratio) (เท่า)	1.51	1.56	1.28
อัตราส่วนสภาพคล่อง (current ratio) (เท่า)	1.15	1.22	1.24



อัตราส่วนทางการเงินที่สำคัญ	2561	2562	2563
อัตราส่วนตัวเงินจ่ายต่อหนี้สินที่มีภาระดอกเบี้ย (B/E size to interest bearing debt ratio) (เท่า)	0.16	0.15	0.13
อัตราส่วนหนี้สินที่มีภาระดอกเบี้ยที่ครบกำหนดภายใน 1 ปี ต่อหนี้สินที่มีภาระดอกเบี้ยทั้งหมด (เท่า)	0.71	0.66	0.77
อัตราส่วนเงินกู้ยืมจากสถาบันการเงินต่อหนี้สินรวม (เท่า)	0.75	0.74	0.76



12. การวิเคราะห์และคำอธิบายของฝ่ายจัดการ (Management Discussion and Analysis: MD&A)

บทวิเคราะห์ของฝ่ายบริหารเป็นการเปรียบเทียบผลการดำเนินงานและฐานะการเงินของบริษัทในปี 2563 เทียบกับปี 2562

12.1 ภาพรวมผลการดำเนินงาน

- รายได้

การรับรู้รายได้

ก) รายได้ดอกเบี้ยจากการให้สินเชื่อ

บริษัทฯ รับรู้รายได้ดอกเบี้ยจากการให้สินเชื่อตามเกณฑ์คงค้างตามวิธีอัตราดอกเบี้ยที่แท้จริง (Effective interest method) ตลอดระยะเวลาของสัญญา

บริษัทฯ หยุดรับรู้รายได้สำหรับลูกหนี้เช่าซื้อที่ค้างชำระค้างงวดเกินกว่า 3 งวดนับจากวันครบกำหนดชำระตามสัญญา การบันทึกรายได้ดอกเบี้ยรับหลังจากนั้นจะบันทึกตามเกณฑ์เงินสด

ข) รายได้ค่าธรรมเนียมและบริการ

รายได้ค่าธรรมเนียมและบริการถือเป็นรายได้เมื่อให้บริการแล้ว

ค) รายได้จากค่าปรับล่าช้า

รายได้จากค่าปรับล่าช้ารับรู้เป็นรายได้ตามจำนวนที่ได้รับจริง

ตารางต่อไปนี้แสดงรายได้ของบริษัทจำแนกตามที่มาของรายได้

หน่วย: บาท

ประเภทของรายได้	2562		2563	
รายได้ดอกเบี้ยจากสัญญาเช่าซื้อ	1,805,780,558	94.31%	1,905,434,427	93.99%
รายได้ค่าธรรมเนียมและบริการ	83,192,254	4.35%	94,285,887	4.65%
รายได้อื่น*	25,672,773	1.34%	27,623,114	1.36%
รวมรายได้	1,914,645,585	100.00%	2,027,343,428	100.00%

*หมายเหตุ รายได้จากค่าปรับล่าช้าเป็นส่วนหนึ่งของรายได้อื่น

สำหรับในปี 2563 บริษัทมีรายได้รวมจำนวน 2,027.34 ล้านบาท เพิ่มขึ้นร้อยละ 5.89 เมื่อเทียบกับปี 2562 ซึ่งมีรายได้รวมจำนวน 1,914.65 ล้านบาท สาเหตุเนื่องจากการเพิ่มส่วนแบ่งการตลาด

โครงสร้างรายได้รวมของบริษัทประกอบด้วย รายได้ดอกเบี้ยจากสัญญาเช่าซื้อ รายได้ค่าธรรมเนียมและบริการ และรายได้อื่น โดยบริษัทมีรายได้ส่วนใหญ่มาจากรายได้ดอกเบี้ยจากสัญญาเช่าซื้อ สำหรับปี 2563 บริษัทมีรายได้ดอกเบี้ยจากสัญญาเช่าซื้อจำนวน 1,905.43 ล้านบาท เพิ่มขึ้นร้อยละ 5.52 เมื่อเทียบกับปี 2562 ซึ่งมีรายได้ดอกเบี้ยจากสัญญาเช่าซื้อจำนวน 1,805.78 ล้านบาท



• ค่าใช้จ่าย

หน่วย: บาท

ประเภทของค่าใช้จ่าย	2562		2563	
ค่าใช้จ่ายในการขายและบริหาร	343,657,889	31.20%	347,556,236	27.38%
หนี้สูญและหนี้สงสัยจะสูญ	512,504,015	46.53%	-	-
ผลขาดทุนด้านเครดิตที่คาดว่าจะเกิดขึ้น	-	-	682,611,261	53.77%
ขาดทุนจากการด้อยค่าและจำหน่ายสินทรัพย์รอการขาย	245,207,682	22.27%	225,413,084	17.76%
ผลขาดทุนจากการวัดมูลค่ายุติธรรมของตราสารอนุพันธ์	-	-	13,854,224	1.09%
รวมค่าใช้จ่าย	1,101,369,586	100.00%	1,269,434,805	100.00%

สำหรับปี 2563 บริษัทมีค่าใช้จ่ายรวมจำนวน 1,269.43 ล้านบาท เพิ่มขึ้นร้อยละ 15.26 เมื่อเทียบกับปี 2562 ซึ่งมีค่าใช้จ่ายรวมจำนวน 1,101.37 ล้านบาท โดยบริษัทมีโครงสร้างค่าใช้จ่ายรวมประกอบด้วย ค่าใช้จ่ายในการขายและบริหาร ผลขาดทุนด้านเครดิตที่คาดว่าจะเกิดขึ้น (ตามมาตราฐานการรายงานทางการเงิน TFRS 9 มีผลบังคับใช้ 1 มกราคม 2563 ก่อนปี 2563 เป็นหนี้สูญและหนี้สงสัยจะสูญ) และขาดทุนจากการด้อยค่าและจำหน่ายสินทรัพย์รอการขาย ทั้งนี้ ยังไม่รวมค่าใช้จ่ายทางการเงิน

- ค่าใช้จ่ายในการขายและบริหาร

สำหรับปี 2563 บริษัทมีค่าใช้จ่ายในการขายและบริหาร 347.56 ล้านบาท เพิ่มขึ้นร้อยละ 1.13 เมื่อเทียบกับปี 2562 ซึ่งมีค่าใช้จ่ายในการขายและบริหาร 343.66 ล้านบาท ตามการเพิ่มขึ้นของรายได้รวม

อัตราส่วนค่าใช้จ่ายในการขายและบริหารต่อรายได้รวมของบริษัทในปี 2563 อยู่ที่ร้อยละ 17.14 ลดลงเมื่อเทียบกับร้อยละ 17.95 ของปี 2562 เป็นผลมาจากการควบคุมต้นทุนการดำเนินงานได้อย่างมีประสิทธิภาพ ส่งผลให้อัตราส่วนค่าใช้จ่ายต่อรายได้รวมลดลงร้อยละ 0.81

- ผลขาดทุนด้านเครดิตที่คาดว่าจะเกิดขึ้น (หนี้สูญและหนี้สงสัยจะสูญ)

บริษัทฯ มีนโยบายการ ตั้งค่าเผื่อผลขาดทุนด้านเครดิตที่คาดว่าจะเกิดขึ้น สำหรับลูกหนี้ตามสัญญาเข้าซื้อตามวิธีการอย่างง่าย (Simplified Approach) โดยบริษัทฯ พิจารณาจากโมเดลธุรกิจ (Business model) และข้อมูลประสบการณ์ในอดีตของธุรกิจ ตามสมมติฐานและปัจจัยที่เกี่ยวข้องกับการประมาณกระแสเงินที่เหมาะสมตามสถานะเศรษฐกิจและสภาพแวดล้อมทั้งในปัจจุบันและคาดการณ์ว่าจะเกิดขึ้นในอนาคต ซึ่งบริษัทฯ จะทบทวนประมาณการกระแสเงินสดดังกล่าวอย่างน้อยทุกวันสิ้นรอบระยะเวลารายงาน และบริษัทฯ จัดชั้นลูกหนี้ตามลักษณะความเสี่ยงด้านเครดิตของลูกหนี้ตามสัญญาเข้าซื้อโดยคำนึงถึงความเกี่ยวเนื่องของกระแสเงินสดรับของลูกหนี้เป็นรายสัญญาตามวันที่ค้างชำระและวันครบกำหนดอายุสัญญา ซึ่งเป็นไปตามมาตรฐานการรายงานทางการเงินฉบับที่ 9 ที่กำหนดให้กิจการต้องประมาณการการด้อยค่าของผลขาดทุนด้านเครดิตที่คาดว่าจะเกิดขึ้นแทนการรับรู้ผลขาดทุนที่เกิดขึ้นแล้วตามนโยบายการบัญชีเดิม ซึ่งมีผลบังคับใช้วันที่ 1 มกราคม 2563 ยอดต้นงวดของค่าเผื่อนี้สงสัยจะสูญวัดมูลค่าซึ่งรับรู้ตามนโยบายการบัญชีเดิม ปัจจุบันแสดงตามหลักการของ TFRS 9 โดยไม่ปรับย้อนหลังการเงินงวดก่อนที่แสดงเป็นข้อมูลเปรียบเทียบ

ก่อนวันที่ 1 มกราคม 2563 บริษัทมีนโยบายการตั้งสำรองค่าเผื่อนี้สงสัยจะสุญร้อยละ 1 สำหรับลูกหนี้ที่ไม่ค้างชำระถึงค้างชำระน้อยกว่า 2 เดือน ร้อยละ 2 สำหรับลูกหนี้ที่ค้างชำระตั้งแต่ 2 เดือนขึ้นไป แต่น้อยกว่า 4 เดือน และร้อยละ 100 สำหรับลูกหนี้ที่ค้างชำระตั้งแต่ 4 เดือนขึ้นไป



ผลขาดทุนด้านเครดิตที่คาดว่าจะเกิดขึ้น สำหรับปี 2563 บริษัทมีหนี้สูญและหนี้สงสัยจะสูญเป็นจำนวน 682.61 ล้านบาท เพิ่มขึ้นร้อยละ 33.19 เมื่อเทียบกับปี 2562 ซึ่งมีหนี้สูญและหนี้สงสัยจะสูญเป็นจำนวน 512.50 ล้านบาท เป็นการเพิ่มขึ้นตามปริมาณลูกหนี้เข้าซื้อที่มากขึ้น และการเปลี่ยนแปลงมาตรฐานการบัญชี TFRS 9

อย่างไรก็ตาม หากพิจารณาอัตราส่วนค่าเผื่อผลขาดทุนด้านเครดิตที่คาดว่าจะเกิดขึ้นต่อรายได้รวม พบว่าอัตราส่วนดังกล่าว ในปี 2563 อยู่ที่ร้อยละ 33.67 เพิ่มขึ้นเมื่อเทียบกับร้อยละ 26.77 ของปี 2562

หน่วย : บาท

	2562	2563
หนี้สูญและหนี้สงสัยจะสูญ	512,504,015	-
ผลขาดทุนด้านเครดิตที่คาดว่าจะเกิดขึ้น	-	682,611,261
หนี้สูญและหนี้สงสัยจะสูญต่อรายได้รวม (%)	26.77	-
ผลขาดทุนด้านเครดิตที่คาดว่าจะเกิดขึ้นต่อรายได้รวม (%)	-	33.67

- ขาดทุนจากการด้อยค่าและจำหน่ายสินทรัพย์รอการขาย

สำหรับปี 2563 บริษัทมีรายการขาดทุนจากการด้อยค่าและจำหน่ายสินทรัพย์รอการขายเป็นจำนวน 225.41 ล้านบาท ลดลงร้อยละ 8.07 เมื่อเทียบกับปี 2562 ที่รายการดังกล่าวมีจำนวน 245.21 ล้านบาท เป็นการเพิ่มขึ้นตามปริมาณลูกหนี้เข้าซื้อที่มากขึ้น

สำหรับปี 2563 บริษัทมีอัตราส่วนขาดทุนจากการด้อยค่าและจำหน่ายสินทรัพย์รอขายต่อยอดลูกหนี้ตามสัญญาเข้าซื้อสุทธิก่อนหักค่าเผื่อหนี้สงสัยจะสูญที่ร้อยละ 3.26 ลดลง เมื่อเทียบกับร้อยละ 3.74 ของปี 2562 และเมื่อพิจารณาขาดทุนจากการด้อยค่าและจำหน่ายสินทรัพย์รอการขายต่อรายได้รวม ในปี 2563 อัตราส่วนดังกล่าวของบริษัทอยู่ที่ระดับร้อยละ 11.12 ลดลง เมื่อเทียบกับร้อยละ 12.80 ในปี 2562

หน่วย: บาท

	2562	2563
ขาดทุนจากการด้อยค่าและจำหน่ายสินทรัพย์รอการขาย	245,207,682	225,413,084
ขาดทุนจากการด้อยค่าและจำหน่ายสินทรัพย์รอการขายต่อลูกหนี้ตามสัญญาเข้าซื้อสุทธิก่อนหักค่าเผื่อหนี้สงสัยจะสูญ (ร้อยละ)	3.74	3.26
ขาดทุนจากการด้อยค่าและจำหน่ายสินทรัพย์รอการขายต่อรายได้รวม (ร้อยละ)	12.80	11.12

• กำไรสำหรับปี

สำหรับปี 2563 บริษัทมีกำไรสำหรับปีจำนวน 491.30 ล้านบาท ลดลงร้อยละ 7.14 เมื่อเทียบกับปี 2562 ซึ่งมีกำไรสำหรับปีจำนวน 529.07 ล้านบาท สาเหตุเนื่องจากผลกระทบจากการเกิดโรคระบาดโควิด-19 รวมถึงภาวะการตั้งสำรองค่าเผื่อผลขาดทุนด้านเครดิตที่คาดว่าจะเกิดขึ้นตามมาตรฐานการบัญชี TFRS9



12.2 ฐานะทางการเงิน

- สินทรัพย์

ณ สิ้นปี 2563 บริษัทมียอดสินทรัพย์รวมจำนวน 6,444.60 ล้านบาท ลดลงร้อยละ 3.95 เมื่อเทียบกับ ณ สิ้นปี 2562 ซึ่งมียอดสินทรัพย์รวมจำนวน 6,709.60 ล้านบาท สินทรัพย์รายการหลักของบริษัท คือลูกหนี้ตามสัญญาเช่าซื้อ ทั้งนี้ ยอดดังกล่าวสุทธิ ณ สิ้นปี 2562 และ 2563 เท่ากับ 6,184.58 ล้านบาท และ 5,951.10 ล้านบาท ตามลำดับ คิดเป็นร้อยละ 92.18 ของสินทรัพย์รวม และร้อยละ 92.34 ของสินทรัพย์รวมตามลำดับ

หน่วย: บาท

สรุปรายงานงบแสดงฐานะทางการเงิน	2562		2563	
สินทรัพย์หมุนเวียน				
เงินสดและรายการเทียบเท่าเงินสด	41,443,026	1.23%	28,882,062	0.84%
ลูกหนี้ตามสัญญาเช่าซื้อส่วนที่ถึงกำหนดชำระภายใน 1 ปี - สุทธิ	3,122,683,406	92.44%	3,240,806,439	94.21%
ลูกหนี้ตัวแทนรับชำระ	67,407,267	2.00%	36,922,856	1.07%
ค่าใช้จ่ายจ่ายล่วงหน้าค่าเบี้ยประกันภัย	78,171,088	2.31%	67,651,758	1.97%
สินทรัพย์รอการขาย - สุทธิ	23,774,880	0.70%	22,087,503	0.64%
สินทรัพย์หมุนเวียนอื่น	44,661,132	1.32%	43,750,587	1.27%
รวมสินทรัพย์หมุนเวียน	3,378,140,799	100.00%	3,440,101,205	100.00%

หน่วย: บาท

สรุปรายงานงบแสดงฐานะทางการเงิน	2562		2563	
สินทรัพย์ไม่หมุนเวียน				
เงินลงทุนในบริษัทย่อย	-	-	-	-
เงินลงทุนในบริษัทร่วม	414,611	0.01%	-	-
เงินฝากธนาคารที่มีภาระค่าประกัน	1,044,853	0.03%	1,173,197	0.04%
ลูกหนี้ตามสัญญาเช่าซื้อส่วนที่ถึงกำหนดชำระเกินกว่า 1 ปี - สุทธิ	3,061,899,077	91.91%	2,710,288,696	90.21%
ค่าใช้จ่ายจ่ายล่วงหน้าค่าเบี้ยประกันภัย	29,152,640	0.87%	20,230,843	0.67%
ที่ดิน อาคาร และอุปกรณ์ - สุทธิ	86,837,474	2.61%	102,863,603	3.42%
สินทรัพย์ภาษีเงินได้รอการตัดบัญชี	151,801,785	4.56%	169,627,396	5.65%
สินทรัพย์ไม่หมุนเวียนอื่น	311,135	0.01%	317,635	0.01%
รวมสินทรัพย์ไม่หมุนเวียน	3,331,461,575	100.00%	3,004,501,370	100.00%

นอกจากนี้ ณ สิ้นปี 2563 บริษัทมีรายการสินทรัพย์ไม่หมุนเวียนประเภทที่ดิน อาคาร และอุปกรณ์สุทธิ จำนวน 102.86 ล้านบาท เพิ่มขึ้นร้อยละ 18.46 เมื่อเทียบกับ ณ สิ้นปี 2562 ซึ่งรายการดังกล่าวมีจำนวน 86.34 ล้านบาท



ลูกหนี้ตามสัญญาเช่าซื้อ

ณ สิ้นปี 2563 บริษัทมียอดลูกหนี้ตามสัญญาเช่าซื้อสุทธิเป็นจำนวน 5,951.10 ล้านบาท ลดลงร้อยละ 3.78 เมื่อเทียบกับ ณ สิ้นปี 2562 ซึ่งบริษัทมียอดดังกล่าวเป็นจำนวน 6,184.58 ล้านบาท สาเหตุเนื่องจากผลกระทบจากการเกิดโรคระบาดโควิด-19 บริษัทจึงให้สินเชื่อด้วยความระมัดระวังโดยให้ความสำคัญในเรื่องคุณภาพของลูกหนี้ รวมถึงภาระการตั้งสำรองค่าเผื่อผลขาดทุนด้านเครดิตที่คาดว่าจะเกิดขึ้นตามมาตราฐานการบัญชี TFRS9

คุณภาพลูกหนี้ตามสัญญาเช่าซื้อ ณ สิ้นปี 2561 และปี 2562 เมื่อพิจารณาจากลูกหนี้ตามสัญญาเช่าซื้อที่ค้างชำระเกินกว่า 4 เดือน ซึ่งเป็นระยะเวลาดังชำระที่บริษัทได้ทำการตั้งสำรองค่าเผื่อนี้สงสัยจะสูญร้อยละ 100 พบว่า ณ สิ้นปี 2562 สัดส่วนลูกหนี้ตามสัญญาเช่าซื้อที่เกินกว่าค่าเผื่อนี้สงสัยจะสูญที่ค้างชำระเกิน 4 เดือนขึ้นไปต่อยอดรวมลูกหนี้ตามสัญญาเช่าซื้อคิดเป็นร้อยละ 10.26 ลดลงเมื่อเทียบกับร้อยละ 10.96 ณ สิ้นปี 2561 สอดคล้องกับอัตราส่วนค่าเผื่อนี้สงสัยจะสูญต่อลูกหนี้สินเชื่อเช่าซื้อ ณ สิ้นปี 2562 อยู่ที่ระดับร้อยละ 12.32 ลดลงเมื่อเทียบกับร้อยละ 13.23 ณ สิ้นปี 2561 อัตราส่วนดังกล่าวลดลงเพียงเล็กน้อย เนื่องจากสภาพเศรษฐกิจฐานรากยังไม่ฟื้นตัว

หน่วย: บาท

ระยะเวลาค้างชำระ	2563		2563	
	ยอดลูกหนี้ตามสัญญาเช่าซื้อ	สัดส่วนต่อยอดลูกหนี้รวม	ค่าเผื่อผลขาดทุนด้านเครดิตที่คาดว่าจะเกิดขึ้น	อัตราค่าเผื่อผลขาดทุนด้านเครดิตที่คาดว่าจะเกิดขึ้น
ยังไม่ถึงกำหนดชำระ ถึงค้างชำระไม่เกิน 2 เดือน	5,848,448,723	85.61%	272,458,382	4.66%
มากกว่า 2 เดือน แต่ไม่ถึง 4 เดือน	272,130,850	3.98%	3,334,387	1.23%
ตั้งแต่ 4 เดือน แต่ไม่ถึง 6 เดือน	107,803,113	1.58%	1,494,782	1.39%
ตั้งแต่ 6 เดือน รวมลูกหนี้ที่ครบกำหนดอายุตามสัญญา	602,851,964	8.82%	602,851,964	100%
ทั้งหมด	6,831,234,650	100%	880,139,515	

หน่วย: บาท

ระยะเวลาค้างชำระ	2562		2562	
	ยอดลูกหนี้ตามสัญญาเช่าซื้อ	สัดส่วนต่อยอดลูกหนี้รวม	อัตราค่าเผื่อนี้สงสัยจะสูญ	ค่าเผื่อนี้สงสัยจะสูญ
ยังไม่ถึงกำหนดชำระ	4,831,170,810	69.10%	1%	48,310,287
ค้างไม่ถึง 1 เดือน	740,865,990	10.60%	1%	7,408,660
ตั้งแต่ 1 เดือน แต่ไม่ถึง 2 เดือน	383,453,965	5.48%	1%	3,834,526
ตั้งแต่ 2 เดือน แต่ไม่ถึง 4 เดือน	319,025,688	4.56%	2%	6,380,497
ตั้งแต่ 4 เดือน แต่ไม่ถึง 7 เดือน	203,284,997	2.91%	100%	203,284,997
ตั้งแต่ 7 เดือน แต่ไม่ถึง 12 เดือน	261,322,399	3.74%	100%	261,322,399
ตั้งแต่ 12 เดือนขึ้นไป	252,701,232	3.61%	100%	252,701,232
ทั้งหมด	6,991,825,081	100.00%	ทั้งหมด	783,242,598



หน่วย : บาท

	2562	2563
ค่าเผื่อหนี้สงสัยจะสูญ	807,242,598	880,139,515
ลูกหนี้เงินเชื่อเช่าซื้อ	6,991,825,081	6,831,234,650
ลูกหนี้เงินเชื่อเช่าซื้อสุทธิ	6,184,582,483	5,951,095,135
ค่าเผื่อหนี้สงสัยจะสูญต่อ ลูกหนี้เงินเชื่อเช่าซื้อ (ร้อยละ)	12.32	12.73
ค่าเผื่อหนี้สงสัยจะสูญต่อ ลูกหนี้เงินเชื่อเช่าซื้อสุทธิ (ร้อยละ)	13.98	14.50

- **หนี้สิน**

ณ สิ้นปี 2563 บริษัทมีหนี้สินรวมจำนวน 3,612.54 ล้านบาท ลดลงร้อยละ 11.66 เมื่อเทียบกับ ณ สิ้นปี 2562 ซึ่งมีหนี้สินรวมจำนวน 4,089.44 ล้านบาท รายการหนี้สินหลักประกอบไปด้วยเงินกู้ยืมจากสถาบันการเงิน ทั้งนี้ ยอดดังกล่าวสุทธิ ณ สิ้นปี 2562 และ 2563 มีจำนวน 2,841.78 ล้านบาท และ 2,490.23 ล้านบาท ตามลำดับ คิดเป็นสัดส่วนร้อยละ 69.49 และร้อยละ 68.93 ของหนี้สินรวม ตามลำดับ

หน่วย: บาท

สรุปรายงานงบแสดงฐานะทางการเงิน	2562		2563	
หนี้สินหมุนเวียน				
เงินกู้ยืมระยะสั้นจากสถาบันการเงิน	190,000,000	4.64%	249,300,000	6.90%
เจ้าหนี้การค้า	70,674,347	1.73%	5,299,445	0.15%
เงินกู้ระยะยาวที่ถึงกำหนดชำระภายใน 1 ปี	1,759,599,794	43.03%	1,691,831,930	46.83%
เงินกู้ยืมระยะสั้น	585,996,599	14.33%	457,239,859	12.66%
ส่วนของหนี้สินตามสัญญาเช่าที่ถึงกำหนดชำระภายใน 1 ปี	-	-	1,784,908	0.05%
หนี้สินตราสารอนุพันธ์	-	-	9,934,776	0.28%
หุ้นกู้ - กับบุคคลและกิจการที่เกี่ยวข้องกัน ที่ถึงกำหนดชำระภายใน 1 ปี	-	-	37,878,485	1.05%
หุ้นกู้ - กับบุคคลและกิจการที่ไม่เกี่ยวข้องกัน ส่วนที่ถึงกำหนดชำระภายใน 1 ปี			187,697,859	5.20%
ภาษีเงินได้ค้างจ่าย	67,689,070	1.65%	46,511,706	1.29%
ค่าเบี่ยประกันภัยค้างจ่าย	24,437,167	0.60%	16,383,877	0.45%
ค่าใช้จ่ายค้างจ่าย	33,462,626	0.82%	25,635,324	0.71%
หนี้สินหมุนเวียนอื่น	33,460,664	0.82%	53,060,343	1.47%
รวมหนี้สินหมุนเวียน	2,765,320,267	67.62%	2,782,558,512	77.03%



สรุปรายงานงบแสดงฐานะทางการเงิน	2562		2563	
หนี้สินไม่หมุนเวียน				
เงินกู้ยืมระยะยาว - สหกิจจากส่วนที่ถึงกำหนดชำระภายใน 1 ปี	1,082,175,464	26.47%	798,394,585	22.10%
หุ้นกู้ - กับบุคคลและกิจการที่เกี่ยวข้องกัน - สหกิจจากส่วนที่ถึงกำหนดชำระภายใน 1 ปี	37,743,713	0.92%	-	-
หุ้นกู้ - กับบุคคลและกิจการที่ไม่เกี่ยวข้องกัน - สหกิจจากส่วนที่ถึงกำหนดชำระภายใน 1 ปี	187,030,031	4.57%	-	-
หนี้สินตามสัญญาเช่า - สหกิจจากส่วนที่ถึงกำหนดชำระภายใน 1 ปี	-	-	11,215,246	0.31%
ประมาณการหนี้สิน - สำรองผลประโยชน์ระยะยาวของพนักงาน	17,166,607	0.42%	20,368,986	0.56%
รวมหนี้สินไม่หมุนเวียน	1,324,115,815	32.38%	829,978,817	22.97%
รวมหนี้สิน	4,089,436,082	100.00%	3,612,537,329	100.00%

- **สภาพคล่อง**

หน่วย : บาท

สรุปรายงานงบกระแสเงินสด	2562	2563
เงินสดสุทธิ ได้มาจาก (ใช้ไปใน) กิจกรรมดำเนินงาน	(241,409,798)	673,016,528
เงินสดสุทธิ ใช้ไปในกิจกรรมลงทุน	(6,918,745)	(9,629,247)
เงินสดสุทธิ ได้มาจาก (ใช้ไปใน) กิจกรรมจัดหาเงิน	266,101,129	(675,948,245)
เงินสดและรายการเทียบเท่าเงินสดเพิ่มขึ้นสุทธิ	17,772,586	(12,560,964)

กระแสเงินสดจากการดำเนินงาน

บริษัทมีเงินสดสุทธิได้มาจากกิจกรรมดำเนินงานเท่ากับ 673.02 ล้านบาท และใช้ไปในกิจกรรมดำเนินงานเท่ากับ 241.41 ล้านบาท ในปี 2563 และ 2562 ตามลำดับ โดยบริษัทมีการให้สินเชื่อเข้าซื้อที่ลดลงตามปริมาณลูกหนี้เข้าซื้อที่ลดลง สาเหตุเนื่องจาก ผลกระทบจากการเกิดโรคระบาดโควิด-19 บริษัทจึงให้สินเชื่อด้วยความระมัดระวังโดยให้ความสำคัญในเรื่องคุณภาพของลูกหนี้

กระแสเงินสดจากการลงทุน

บริษัทมีเงินสดสุทธิใช้ไปในกิจกรรมลงทุนเท่ากับ 6.92 ล้านบาท และ 9.63 ล้านบาท ในปี 2562 และ 2563 ตามลำดับ โดยบริษัทได้ลงทุนในทรัพย์สินถาวรเพิ่มขึ้น

กระแสเงินสดจากการจัดหาเงิน

บริษัทมีเงินสดสุทธิจากกิจกรรมจัดหาเงินเท่ากับ 266.10 ล้านบาท และ ใช้ไปในกิจกรรมจัดหาเงิน เท่ากับ 675.95 ล้านบาท ในปี 2562 และ 2563 ตามลำดับ โดยบริษัทจัดหาเงินเพิ่มขึ้นเพื่อใช้เป็นเงินทุนหมุนเวียน และขยายการดำเนินงานธุรกิจ



อัตราส่วนที่สำคัญ	2562	2563
อัตราส่วนความสามารถในการชำระดอกเบี้ย (Interest Coverage Ratio: ICR) (เท่า)	6.18	5.65
อัตราส่วนความสามารถในการชำระภาระผูกพัน (Debt Service Coverage Ratio: DSCR) (เท่า)	0.32	0.29
อัตราส่วนหนี้สินรวมต่อส่วนของผู้ถือหุ้นรวม (Debt to Equity: D/E) (เท่า)	1.56	1.28

ณ สิ้นปี 2563 บริษัทมีอัตราส่วนความสามารถชำระดอกเบี้ย ซึ่งคำนวณจากกำไรก่อนหักดอกเบี้ย ภาษี ค่าเสื่อมราคา และค่าตัดจำหน่าย / ดอกเบี้ยจ่าย เท่ากับ 5.65 เท่า ลดลงจาก 6.18 เท่า ในปี 2562 เนื่องจากอัตราดอกเบี้ยจ่ายลดลง

ณ สิ้นปี 2563 บริษัทมีอัตราส่วนความสามารถชำระภาระผูกพัน ซึ่งคำนวณจากกำไรก่อนหักดอกเบี้ย ภาษี ค่าเสื่อมราคา และค่าตัดจำหน่าย / (หนี้สินระยะสั้นที่มีภาระดอกเบี้ย + หนี้สินระยะยาวที่มีภาระดอกเบี้ยที่ครบกำหนดภายใน 1 ปี) เท่ากับ 0.29 เท่า มีค่าลดลงจาก 0.32 เท่า ในปี 2562

ณ สิ้นปี 2563 บริษัทมีอัตราส่วนหนี้สินรวมต่อส่วนของผู้ถือหุ้นรวมอยู่ที่ 1.28 เท่า ซึ่งลดลงจากปี 2562 ที่ 1.56 เท่า เล็กน้อย

โดย ณ สิ้นปี 2563 บริษัทมีเงินกู้ยืมส่วนที่ถึงกำหนดชำระภายใน 1 ปี จำนวน 1,941.13 ล้านบาท ซึ่งแหล่งเงินทุนที่จะนำมาชำระหนี้ดังกล่าวมาจากกระแสเงินสดจากการดำเนินงาน และ/หรือเงินกู้ยืมระยะยาวตามสัญญาเงินกู้ที่ยังมิได้เบิกใช้จำนวน 1,432 ล้านบาท และ/หรือเงินในการออกและเสนอขายตราสารหนี้ภายใต้โครงการตราสารหนี้ (Medium Term Note: MTN) เสนอขายต่อผู้ลงทุนสถาบันที่ยังคงเหลือ ณ วันที่ 31 ธันวาคม 2563 จำนวน 1,543 ล้านบาท

- แหล่งที่มาของเงินทุน

ณ สิ้นปี 2562 และปี 2563 บริษัทมีรายละเอียดแหล่งที่มาของเงินทุนดังต่อไปนี้

หน่วย : บาท

	2562		2563	
เงินกู้ยืม	3,842,545,601	59.46%	3,422,342,718	54.72%
เงินกู้ยืมระยะสั้นจากสถาบันการเงิน	190,000,000	2.94%	249,300,000	7.28%
เงินกู้ยืมระยะสั้น	585,996,599	9.07%	457,239,859	13.36%
เงินกู้ยืมระยะยาวจากสถาบันการเงินที่ถึงกำหนดชำระภายใน 1 ปี	1,759,599,794	27.23%	1,691,831,930	45.79%
เงินกู้ยืมระยะยาวจากสถาบันการเงิน - สุทธิจากส่วนที่ถึงกำหนดชำระภายใน 1 ปี	1,082,175,464	16.75%	798,394,585	23.33%
หุ้นกู้ส่วนที่ถึงกำหนดชำระภายใน 1 ปี				
บุคคลและกิจการที่เกี่ยวข้องกัน	-	-	37,878,485	1.11%
บุคคลและกิจการที่ไม่เกี่ยวข้องกัน			187,697,859	5.48%



	2562		2563	
ตราสารหนี้ - หนี้กู้ยืมจากส่วนที่ถึงกำหนดชำระภายใน 1 ปี				
บุคคลและกิจการที่เกี่ยวข้องกัน	37,743,713	0.58%	-	-
บุคคลและกิจการที่ไม่เกี่ยวข้องกัน	187,030,031	2.89%	-	-
ส่วนของผู้ถือหุ้น	2,620,166,292	40.54%	2,832,065,246	45.28%
รวม	6,462,711,893	100.00%	6,254,407,964	100.00%

บริษัทมีแหล่งที่มาของเงินทุนจากเงินกู้ยืมจากสถาบันการเงิน และเงินกู้ยืมประเภทตัวแลกเงินและหุ้นกู้ ทั้งนี้ ณ สิ้นปี 2562 และปี 2563 เงินทุนของบริษัทที่เป็นเงินกู้ยืมรวมเท่ากับ 3,842.55 ล้านบาท และ 3,422.34 ล้านบาท ตามลำดับ ในขณะที่มีเงินทุนส่วนของผู้ถือหุ้นเท่ากับ 2,620.17 ล้านบาท และ 2,832.07 ล้านบาท ตามลำดับ ทั้งนี้ หากพิจารณาหนี้สินรวมต่อส่วนของผู้ถือหุ้น บริษัทมีอัตราส่วนหนี้สินรวมต่อส่วนของผู้ถือหุ้น ณ สิ้นปี 2562 และปี 2563 อยู่ที่ระดับ 1.56 เท่า และ 1.28 เท่า ตามลำดับ ซึ่งเป็นระดับโดยเฉลี่ยของธุรกิจด้านการให้สินเชื่อเช่าซื้อรถจักรยานยนต์ อีกทั้ง ที่ระดับอัตราส่วนดังกล่าวบริษัทยังสามารถดำรงโครงสร้างเงินทุนให้มีอัตราส่วนหนี้สินต่อส่วนของผู้ถือหุ้นอยู่ในระดับที่เหมาะสมตามเงื่อนไขในสัญญาเงินกู้

12.3 ปัจจัยที่ส่งผลต่อฐานะทางการเงินและการดำเนินงาน

- 1) การเพิ่มยอดสินเชื่อเช่าซื้อเพื่อเพิ่มส่วนแบ่งทางการตลาดในสภาพการแข่งขันทางธุรกิจที่รุนแรง โดยไม่สามารถรักษาความเหมาะสมระหว่างยอดสินเชื่อเช่าซื้อที่ขยายตัวกับคุณภาพลูกหนี้ ซึ่งปัจจัยดังกล่าวจะส่งผลกระทบต่อผลการดำเนินงานและฐานะทางการเงิน โดยบริษัทต้องทำการตั้งสำรองค่าเผื่อหนี้สงสัยจะสูญมากขึ้น รวมทั้งมีหนี้สูญและขาดทุนจากการด้อยค่าและจำหน่ายสินทรัพย์รอการขายมากขึ้น ท้ายสุดอาจทำให้บริษัทมีอัตรากำไรสุทธิลดลง
- 2) ความสามารถในการชำระหนี้ของลูกค้าน่าลดลง เนื่องจากปัญหาสภาพเศรษฐกิจ



งบการเงินประจำปี
และรายงานของผู้สอบบัญชี



รายงานความรับผิดชอบของคณะกรรมการต่อรายงานทางการเงิน

คณะกรรมการบริษัทได้ตระหนักถึงภาระหน้าที่และความรับผิดชอบในการกำกับดูแลการจัดทำรายงานทางการเงินให้เป็นไปอย่างมีประสิทธิภาพ รวมถึงข้อมูลสารสนเทศทางการเงินที่ปรากฏในรายงานประจำปี จึงกำกับดูแลให้การจัดทำงบการเงินดังกล่าวเป็นไปตามมาตรฐานและหลักการบัญชีที่รับรองทั่วไป ภายใต้นโยบายการบัญชีที่เหมาะสม และให้ถือปฏิบัติโดยสม่ำเสมอ โดยยึดหลักความระมัดระวัง ถูกต้อง ครบถ้วน เป็นจริง และสมเหตุสมผลในการจัดทำ เพื่อให้สะท้อนผลการดำเนินงานของบริษัทอย่างแท้จริง อีกทั้ง ยังให้มีการรายงานผลการดำเนินงาน และเปิดเผยข้อมูลที่สำคัญอย่างโปร่งใสและเพียงพอต่อตลาดหลักทรัพย์แห่งประเทศไทยอย่างต่อเนื่อง เพื่อประโยชน์ของผู้ถือหุ้นและผู้ลงทุนทั่วไป ซึ่งงบการเงินดังกล่าวได้ผ่านการตรวจสอบ และให้ความเห็นอย่างไม่มีเงื่อนไขจากผู้สอบบัญชีรับอนุญาตที่เป็นอิสระแล้ว

คณะกรรมการบริษัทได้จัดให้มีการบริหารจัดการภายใต้ระบบการกำกับดูแลกิจการที่ดี ดำรงไว้ซึ่งระบบการบริหารความเสี่ยง ระบบการควบคุมภายใน และการตรวจสอบภายในที่เหมาะสมและมีประสิทธิภาพ เพื่อให้มั่นใจว่าข้อมูลทางการเงินมีความถูกต้อง ครบถ้วน และเพียงพอที่จะดำรงรักษาไว้ซึ่งทรัพย์สินของบริษัท ปกป้องความเสี่ยงจากการดำเนินงาน หรือการดำเนินการที่ผิดปกติดังกล่าวอย่างมีนัยสำคัญ ตลอดจนป้องกันไม่ให้เกิดการกระทำทุจริตด้วย

ทั้งนี้ คณะกรรมการบริษัทได้แต่งตั้งคณะกรรมการตรวจสอบ ซึ่งประกอบด้วยกรรมการอิสระทั้งสิ้น เพื่อทำหน้าที่เป็นผู้ดูแลรับผิดชอบการสอบทานนโยบายการบัญชี และรับผิดชอบเกี่ยวกับคุณภาพของรายงานทางการเงิน การสอบทานระบบการบริหารความเสี่ยง ระบบการควบคุมภายใน และการตรวจสอบภายในให้มีประสิทธิภาพ ตลอดจนพิจารณาการเปิดเผยข้อมูลรายการเกี่ยวโยงระหว่างกันอย่างครบถ้วนเพียงพอ และเหมาะสม โดยคณะกรรมการตรวจสอบได้แสดงความเห็นเกี่ยวกับเรื่องดังกล่าวไว้ในรายงานคณะกรรมการตรวจสอบ ซึ่งได้แสดงไว้ในรายงานประจำปีแล้ว

คณะกรรมการบริษัทมีความเห็นว่า ระบบการควบคุมภายในและการตรวจสอบภายในของบริษัทโดยรวมมีความเพียงพอและเหมาะสม ตลอดจนสามารถสร้างความเชื่อมั่นอย่างมีเหตุผลได้ว่า งบการเงินของบริษัทแสดงฐานะการเงิน ผลการดำเนินงาน และกระแสเงินสดถูกต้องในสาระสำคัญแล้ว และมีความเชื่อถือได้ตามมาตรฐานการบัญชีที่รับรองทั่วไป ถูกต้องตามกฎหมาย และกฎระเบียบที่เกี่ยวข้อง

บริษัท เอส 11 กรุ๊ป จำกัด (มหาชน) และบริษัทย่อย

รายงาน และ งบการเงิน

31 ธันวาคม 2563

รายงานของผู้สอบบัญชีรับอนุญาต

เสนอต่อผู้ถือหุ้นของบริษัท เอส 11 กรุ๊ป จำกัด (มหาชน)

ความเห็น

ข้าพเจ้าได้ตรวจสอบงบการเงินรวมของบริษัท เอส 11 กรุ๊ป จำกัด (มหาชน) และบริษัทย่อย (กลุ่มบริษัท) ซึ่งประกอบด้วยงบแสดงฐานะการเงินรวม ณ วันที่ 31 ธันวาคม 2563 งบกำไรขาดทุนเบ็ดเสร็จรวม งบแสดงการเปลี่ยนแปลงส่วนของผู้ถือหุ้นรวมและงบกระแสเงินสดรวมสำหรับปีสิ้นสุดวันเดียวกัน และหมายเหตุประกอบงบการเงินรวม รวมถึงหมายเหตุสรุปนโยบายการบัญชีที่สำคัญ และได้ตรวจสอบงบการเงินเฉพาะกิจการของบริษัท เอส 11 กรุ๊ป จำกัด (มหาชน) ด้วยเช่นกัน

ข้าพเจ้าเห็นว่างบการเงินข้างต้นนี้แสดงฐานะการเงิน ณ วันที่ 31 ธันวาคม 2563 ผลการดำเนินงานและกระแสเงินสดสำหรับปีสิ้นสุดวันเดียวกันของบริษัท เอส 11 กรุ๊ป จำกัด (มหาชน) และบริษัทย่อย และเฉพาะของบริษัท เอส 11 กรุ๊ป จำกัด (มหาชน) โดยถูกต้องตามที่ควรในสาระสำคัญตามมาตรฐานการรายงานทางการเงิน

เกณฑ์ในการแสดงความเห็น

ข้าพเจ้าได้ปฏิบัติตามตรวจสอบตามมาตรฐานการสอบบัญชี ความรับผิดชอบของข้าพเจ้าได้กล่าวไว้ในวรรค ความรับผิดชอบของผู้สอบบัญชีต่อการตรวจสอบงบการเงินในรายงานของข้าพเจ้า ข้าพเจ้ามีความเป็นอิสระ จากกลุ่มบริษัทตามข้อกำหนดจรรยาบรรณของผู้ประกอบวิชาชีพบัญชีที่กำหนดโดยสภาวิชาชีพบัญชีในส่วน ที่เกี่ยวข้องกับการตรวจสอบงบการเงิน และข้าพเจ้าได้ปฏิบัติตามข้อกำหนดด้านจรรยาบรรณอื่นๆตามที่ระบุใน ข้อกำหนดนั้นด้วย ข้าพเจ้าเชื่อว่าหลักฐานการสอบบัญชีที่ข้าพเจ้าได้รับเพียงพอและเหมาะสมเพื่อใช้เป็นเกณฑ์ในการแสดงความเห็นของข้าพเจ้า

ข้อมูลและเหตุการณ์ที่เน้น

ข้าพเจ้าขอให้สังเกตหมายเหตุประกอบงบการเงินรวมข้อ 6 กลุ่มบริษัท ได้นำนโยบายการบัญชีใหม่เกี่ยวกับ เครื่องมือทางการเงินซึ่งเป็นไปตามมาตรฐานการรายงานทางการเงินกลุ่มเครื่องมือทางการเงินมาถือปฏิบัติ และหมายเหตุประกอบงบการเงินรวมข้อ 1.2 เกี่ยวกับสถานการณ์การแพร่ระบาดของโรคติดเชื้อไวรัสโคโรนา 2019 ที่มีผลกระทบต่อธุรกิจและอุตสาหกรรมในหลายภาคส่วน สถานการณ์ดังกล่าวอาจนำมาซึ่งความไม่แน่นอน และอาจส่งผลกระทบต่อผลการดำเนินงานและกระแสเงินสดในอนาคตของกลุ่มบริษัท ทั้งนี้ ข้าพเจ้ามิได้แสดงความเห็นอย่างมีเงื่อนไขต่อกรณีนี้แต่อย่างใด



Building a better
working world

เรื่องสำคัญในการตรวจสอบ

เรื่องสำคัญในการตรวจสอบคือเรื่องต่าง ๆ ที่มีนัยสำคัญที่สุดตามดุลยพินิจของผู้ประกอบวิชาชีพของข้าพเจ้าในการตรวจสอบงบการเงินสำหรับงวดปัจจุบัน ข้าพเจ้าได้นำเรื่องเหล่านี้มาพิจารณาในบริบทของการตรวจสอบงบการเงินโดยรวมและในการแสดงความเห็นของข้าพเจ้า ทั้งนี้ ข้าพเจ้าไม่ได้แสดงความเห็นแยกต่างหากสำหรับเรื่องเหล่านี้

ข้าพเจ้าได้ปฏิบัติงานตามความรับผิดชอบที่ได้กล่าวไว้ในวรรคความรับผิดชอบของผู้สอบบัญชีต่อการตรวจสอบงบการเงินในรายงานของข้าพเจ้า ซึ่งได้รวมความรับผิดชอบที่เกี่ยวกับเรื่องเหล่านี้ด้วย การปฏิบัติงานของข้าพเจ้าได้รวมวิธีการตรวจสอบที่ออกแบบมาเพื่อตอบสนองต่อการประเมินความเสี่ยงจากการแสดงข้อมูลที่ขัดต่อข้อเท็จจริงอันเป็นสาระสำคัญในงบการเงิน ผลของวิธีการตรวจสอบของข้าพเจ้า ซึ่งได้รวมวิธีการตรวจสอบสำหรับเรื่องเหล่านี้ด้วย ได้ใช้เป็นเกณฑ์ในการแสดงความเห็นของข้าพเจ้าต่องบการเงินโดยรวม

เรื่องสำคัญในการตรวจสอบพร้อมวิธีการตรวจสอบสำหรับแต่ละเรื่องมีดังต่อไปนี้

ค่าเผื่อผลขาดทุนด้านเครดิตที่คาดว่าจะเกิดขึ้นของลูกหนี้ตามสัญญาเช่าซื้อ

กลุ่มบริษัทได้นำมาตรฐานการรายงานทางการเงินฉบับที่ 9 เรื่อง เครื่องมือทางการเงิน มาถือปฏิบัติตั้งแต่วันที่ 1 มกราคม 2563 ซึ่งมาตรฐานการรายงานทางการเงินฉบับนี้กำหนดหลักการเกี่ยวกับวิธีการคำนวณค่าของเครื่องมือทางการเงิน โดยใช้แนวคิดของผลขาดทุนด้านเครดิตที่คาดว่าจะเกิดขึ้น หลักการดังกล่าวต้องอาศัยการใช้ดุลยพินิจและการประมาณการอย่างมากจากผู้บริหารในการพัฒนาแบบจำลองผลขาดทุนด้านเครดิตที่คาดว่าจะเกิดขึ้นให้เป็นไปตามมาตรฐานการรายงานทางการเงิน ดุลยพินิจที่สำคัญของผู้บริหารรวมถึงการคำนวณค่าเผื่อผลขาดทุนด้านเครดิตที่คาดว่าจะเกิดขึ้นของลูกหนี้ การเลือกข้อมูลการคาดการณ์สถานะเศรษฐกิจในอนาคตมาใช้ในแบบจำลอง และการปรับปรุงส่วนเพิ่มจากการบริหารจัดการค่าเผื่อผลขาดทุนด้านเครดิตที่คาดว่าจะเกิดขึ้น เนื่องจากข้อจำกัดของแบบจำลอง ตามที่กล่าวไว้ในหมายเหตุประกอบงบการเงินรวมข้อ 8 ณ วันที่ 31 ธันวาคม 2563 กลุ่มบริษัทมีลูกหนี้ตามสัญญาเช่าซื้อสุทธิเป็นจำนวน 5,951 ล้านบาท (คิดเป็นร้อยละ 92 ของยอดสินทรัพย์รวม) และค่าเผื่อผลขาดทุนด้านเครดิตที่คาดว่าจะเกิดขึ้นจำนวน 880 ล้านบาท ซึ่งเป็นจำนวนที่มีสาระสำคัญต่องบการเงิน

ด้วยความมีสาระสำคัญและการที่ต้องอาศัยดุลยพินิจและการประมาณการดังกล่าว ข้าพเจ้าจึงให้ความสำคัญกับการตรวจสอบความเพียงพอของค่าเผื่อผลขาดทุนด้านเครดิตที่คาดว่าจะเกิดขึ้นของลูกหนี้ตามสัญญาเช่าซื้อ



Building a better
working world

ข้าพเจ้าได้ศึกษา ทำความเข้าใจ ประเมินและทดสอบความมีประสิทธิภาพของระบบการควบคุมภายในที่เกี่ยวข้องกับกระบวนการปล่อยสินเชื่อ กับการคำนวณค่าเพื่อผลขาดทุนด้านเครดิตที่คาดว่าจะเกิดขึ้น และทดสอบการควบคุมภายในของระบบเทคโนโลยีสารสนเทศที่เกี่ยวข้อง นอกจากนี้ ข้าพเจ้าได้ประเมินและทดสอบความสมเหตุสมผลของแบบจำลองผลขาดทุนด้านเครดิตที่คาดว่าจะเกิดขึ้น โดยสอบทานเอกสารประกอบการพัฒนาแบบจำลอง สุ่มทดสอบความถูกต้องและความครบถ้วนของข้อมูลที่นำมาใช้พัฒนาแบบจำลอง ประเมินวิธีการคำนวณและข้อสมมติฐานที่ใช้ในการคำนวณค่าเพื่อผลขาดทุนด้านเครดิตที่คาดว่าจะเกิดขึ้น สอบทานวิธีการในการปรับปรุงส่วนเพิ่มจากการบริหารจัดการค่าเพื่อผลขาดทุนด้านเครดิตที่คาดว่าจะเกิดขึ้น และประเมินความสมเหตุสมผลของปัจจัยทางเศรษฐศาสตร์มหภาค นอกจากนี้ ข้าพเจ้าได้เปรียบเทียบนโยบายการบัญชีของกลุ่มบริษัทกับมาตรฐานการรายงานทางการเงินและประเมินความเพียงพอของการเปิดเผยข้อมูลตามมาตรฐานการรายงานทางการเงินที่เกี่ยวข้อง

นอกจากนี้ ข้าพเจ้าได้ตรวจสอบค่าเพื่อผลขาดทุนด้านเครดิตที่คาดว่าจะเกิดขึ้น โดยการทดสอบการคำนวณค่าเพื่อผลขาดทุนด้านเครดิตที่คาดว่าจะเกิดขึ้น ณ วันสิ้นรอบระยะเวลาบัญชี รวมถึงการทดสอบความครบถ้วนของข้อมูลที่ใช้ในการคำนวณค่าเพื่อผลขาดทุนด้านเครดิตที่คาดว่าจะเกิดขึ้น

การรับรู้รายได้ดอกเบี้ยจากสัญญาเช่าซื้อ

กลุ่มบริษัทมีรายได้ดอกเบี้ยจากสัญญาเช่าซื้อที่รับรู้ในปีสิ้นสุดวันที่ 31 ธันวาคม 2563 จำนวน 1,905 ล้านบาท (คิดเป็นร้อยละ 94 ของรายได้รวม) กลุ่มบริษัทรับรู้รายได้ดอกเบี้ยด้วยวิธีอัตราดอกเบี้ยที่แท้จริง ซึ่งการกำหนดอัตราดอกเบี้ยที่แท้จริงจำเป็นต้องใช้ดุลยพินิจและการประมาณการของผู้บริหารในการประมาณการเงินสดรับในอนาคต ตลอดจนอายุที่คาดไว้ของเครื่องมือทางการเงิน หรือในช่วงเวลาที่สั้นกว่าแล้วแต่ความเหมาะสม โดยคำนึงถึงส่วนลดหรือส่วนเกินในการได้มาซึ่งสินทรัพย์ และค่าธรรมเนียม ตลอดจนต้นทุนที่เป็นส่วนหนึ่งของอัตราดอกเบี้ยที่แท้จริง นอกจากนี้ รายได้ดังกล่าวเกิดจากรูขุมการปล่อยสินเชื่อที่มีรายการจำนวนมากและมีลูกค้าจำนวนมาก รายการรับรู้รายได้ดอกเบี้ยอาศัยการประมวลผลโดยระบบเทคโนโลยีสารสนเทศเป็นหลัก ข้าพเจ้าจึงให้ความสำคัญกับการตรวจสอบว่ารายได้ดอกเบี้ยเงินให้สินเชื่อ ได้รับรู้ด้วยมูลค่าที่ถูกต้องตามมาตรฐานการรายงานทางการเงิน

ข้าพเจ้าได้ศึกษา ประเมินและสุ่มทดสอบระบบการควบคุมภายในของกลุ่มบริษัทที่เกี่ยวข้องกับกระบวนการปล่อยสินเชื่อและกระบวนการรับรู้รายได้ดอกเบี้ย การรับชำระหนี้ และระบบการควบคุมภายในด้านสารสนเทศที่เกี่ยวข้อง ข้าพเจ้าประเมินวิธีการที่ผู้บริหารใช้ในการพิจารณาประมาณการเงินสดรับและช่วงอายุของเครื่องมือทางการเงินในการกำหนดอัตราดอกเบี้ยที่แท้จริง รวมทั้งสุ่มทดสอบความถูกต้องของข้อมูลและการคำนวณ นอกจากนี้ ข้าพเจ้าได้สุ่มตรวจสอบสัญญาเงินให้สินเชื่อ เพื่อตรวจสอบการบันทึกรายการเงินให้สินเชื่อและการรับรู้รายได้ว่ามี การรับรู้รายได้เป็นไปตามเงื่อนไขในสัญญาและมีการปรับปรุงด้วยอัตราดอกเบี้ยที่แท้จริง และข้าพเจ้าได้ทำการวิเคราะห์เปรียบเทียบข้อมูลบัญชีรายได้ และสุ่มตรวจสอบรายการปรับปรุงบัญชีที่สำคัญที่ทำผ่านใบสำคัญทั่วไป

ข้อมูลอื่น

ผู้บริหารเป็นผู้รับผิดชอบต่อข้อมูลอื่น ซึ่งรวมถึงข้อมูลที่อยู่ในรายงานประจำปีของกลุ่มบริษัท (แต่ไม่รวมถึงงบการเงินและรายงานของผู้สอบบัญชีที่แสดงอยู่ในรายงานนั้น)

ความเห็นของข้าพเจ้าต่องบการเงินไม่ครอบคลุมถึงข้อมูลอื่นและข้าพเจ้าไม่ได้ให้ข้อสรุปในลักษณะการให้ความเชื่อมั่นในรูปแบบใดๆต่อข้อมูลอื่นนั้น

ความรับผิดชอบของข้าพเจ้าที่เกี่ยวข้องกับการตรวจสอบงบการเงิน คือ การอ่านและพิจารณาว่าข้อมูลอื่นนั้นมีความขัดแย้งที่มีสาระสำคัญกับงบการเงินหรือกับความรู้ที่ได้รับจากการตรวจสอบของข้าพเจ้าหรือไม่ หรือปรากฏว่าข้อมูลอื่นแสดงขัดต่อข้อเท็จจริงอันเป็นสาระสำคัญหรือไม่ หากในการปฏิบัติงานดังกล่าว ข้าพเจ้าสรุปได้ว่าข้อมูลอื่นแสดงขัดต่อข้อเท็จจริงอันเป็นสาระสำคัญแล้ว ข้าพเจ้าจะต้องรายงานข้อเท็จจริงนั้น ทั้งนี้ ข้าพเจ้าไม่พบว่ามีความเสี่ยงดังกล่าวที่ต้องรายงาน

ความรับผิดชอบของผู้บริหารและผู้มีหน้าที่ในการกำกับดูแลต่องบการเงิน

ผู้บริหารมีหน้าที่รับผิดชอบในการจัดทำและนำเสนอของงบการเงินเหล่านี้โดยถูกต้องตามที่ควรตามมาตรฐานการรายงานทางการเงิน และรับผิดชอบเกี่ยวกับการควบคุมภายในที่ผู้บริหารพิจารณาว่าจำเป็นเพื่อให้สามารถจัดทำงบการเงินที่ปราศจากการแสดงข้อมูลที่ขัดต่อข้อเท็จจริงอันเป็นสาระสำคัญไม่ว่าจะเกิดจากการทุจริตหรือข้อผิดพลาด

ในการจัดทำงบการเงิน ผู้บริหารรับผิดชอบในการประเมินความสามารถของกลุ่มบริษัทในการดำเนินงานต่อเนื่อง การเปิดเผยเรื่องที่เกี่ยวข้องกับการดำเนินงานต่อเนื่องในกรณีที่ไม่มีเรื่องดังกล่าว และการใช้เกณฑ์การบัญชีสำหรับกิจการที่ดำเนินงานต่อเนื่องเว้นแต่ผู้บริหารมีความตั้งใจที่จะเลิกกลุ่มบริษัทหรือหยุดดำเนินงานหรือไม่สามารถดำเนินงานต่อเนื่องอีกต่อไปได้

ผู้มีหน้าที่ในการกำกับดูแลมีหน้าที่ในการสอดส่องดูแลกระบวนการในการจัดทำรายงานทางการเงินของกลุ่มบริษัท

ความรับผิดชอบของผู้สอบบัญชีต่อการตรวจสอบงบการเงิน

การตรวจสอบของข้าพเจ้ามีวัตถุประสงค์เพื่อให้ได้ความเชื่อมั่นอย่างสมเหตุสมผลว่างบการเงินโดยรวมปราศจากการแสดงข้อมูลที่ขัดต่อข้อเท็จจริงอันเป็นสาระสำคัญหรือไม่ ไม่ว่าจะเกิดจากการทุจริตหรือข้อผิดพลาด และเสนอรายงานของผู้สอบบัญชีซึ่งรวมความเห็นของข้าพเจ้าอยู่ด้วย ความเชื่อมั่นอย่างสมเหตุสมผลคือความเชื่อมั่นในระดับสูงแต่ไม่ได้เป็นการรับประกันว่าการปฏิบัติตามตรวจสอบตามมาตรฐานการสอบบัญชีจะสามารถตรวจพบข้อมูลที่ขัดต่อข้อเท็จจริงอันเป็นสาระสำคัญที่มีอยู่ได้เสมอไป ข้อมูลที่ขัดต่อข้อเท็จจริงอาจเกิดจากการทุจริตหรือข้อผิดพลาดและถือว่ามีสาระสำคัญเมื่อคาดการณ์อย่างสมเหตุสมผลได้ว่ารายการที่ขัดต่อข้อเท็จจริงแต่ละรายการหรือทุกรายการรวมกันจะมีผลต่อการตัดสินใจทางเศรษฐกิจของผู้ใช้งบการเงินจากการใช้งบการเงินเหล่านี้

ในการตรวจสอบของข้าพเจ้าตามมาตรฐานการสอบบัญชี ข้าพเจ้าใช้ดุลยพินิจและการสังเกตและสงสัยเยี่ยงผู้ประกอบวิชาชีพตลอดการตรวจสอบ และข้าพเจ้าได้ปฏิบัติตามดังต่อไปนี้ด้วย

- ระบุและประเมินความเสี่ยงที่อาจมีการแสดงข้อมูลที่ขัดต่อข้อเท็จจริงอันเป็นสาระสำคัญในงบการเงิน ไม่ว่าจะเกิดจากการทุจริตหรือข้อผิดพลาด ออกแบบและปฏิบัติตามวิธีการตรวจสอบเพื่อตอบสนองต่อความเสี่ยงเหล่านั้น และได้หลักฐานการสอบบัญชีที่เพียงพอและเหมาะสมเพื่อเป็นเกณฑ์ในการแสดงความเห็นของข้าพเจ้า ความเสี่ยงที่ไม่พบข้อมูลที่ขัดต่อข้อเท็จจริงอันเป็นสาระสำคัญซึ่งเป็นผลมาจากการทุจริตจะสูงกว่าความเสี่ยงที่เกิดจากข้อผิดพลาด เนื่องจากการทุจริตอาจเกี่ยวกับการสมรู้ร่วมคิด การปลอมแปลงเอกสารหลักฐาน การตั้งใจละเว้นการแสดงผล การแสดงผลที่ไม่ตรงตามข้อเท็จจริง หรือการแทรกแซงการควบคุมภายใน
- ทำความเข้าใจเกี่ยวกับระบบการควบคุมภายในที่เกี่ยวข้องกับการตรวจสอบ เพื่อออกแบบวิธีการตรวจสอบให้เหมาะสมกับสถานการณ์ แต่ไม่ใช่เพื่อวัตถุประสงค์ในการแสดงความเห็นต่อความมีประสิทธิภาพของการควบคุมภายในของกลุ่มบริษัท
- ประเมินความเหมาะสมของนโยบายการบัญชีที่ผู้บริหารใช้และความสมเหตุสมผลของประมาณการทางบัญชีและการเปิดเผยข้อมูลที่เกี่ยวข้องที่ผู้บริหารจัดทำ
- สรุปลักษณะความเหมาะสมของการใช้เกณฑ์การบัญชีสำหรับกิจการที่ดำเนินงานต่อเนื่องของผู้บริหาร และสรุปจากหลักฐานการสอบบัญชีที่ได้รับว่ามีความไม่แน่นอนที่มีสาระสำคัญเกี่ยวกับเหตุการณ์หรือสถานการณ์ที่อาจเป็นเหตุให้เกิดข้อสงสัยอย่างมีนัยสำคัญต่อความสามารถของกลุ่มบริษัทในการดำเนินงานต่อเนื่องหรือไม่ หากข้าพเจ้าได้ข้อสรุปว่ามีความไม่แน่นอนที่มีสาระสำคัญ ข้าพเจ้าจะต้องให้ข้อสังเกตไว้ในรายงานของผู้สอบบัญชีของข้าพเจ้าถึงการเปิดเผยข้อมูลที่เกี่ยวข้องในงบการเงิน หรือหากเห็นว่าการเปิดเผยดังกล่าวไม่เพียงพอ ข้าพเจ้าจะแสดงความเห็นที่เปลี่ยนแปลงไป ข้อสรุปของข้าพเจ้าขึ้นอยู่กับหลักฐานการสอบบัญชีที่ได้รับจนถึงวันที่ในรายงานของผู้สอบบัญชีของข้าพเจ้า อย่างไรก็ตาม เหตุการณ์หรือสถานการณ์ในอนาคตอาจเป็นเหตุให้กลุ่มบริษัทต้องหยุดการดำเนินงานต่อเนื่องได้



Building a better
working world

- ประเมินการนำเสนอ โครงสร้างและเนื้อหาของงบการเงิน โดยรวม รวมถึงการเปิดเผยข้อมูลที่เกี่ยวข้อง ตลอดจนประเมินว่างบการเงินแสดงรายการและเหตุการณ์ที่เกิดขึ้น โดยถูกต้องตามที่ควรหรือไม่
- รวบรวมเอกสารหลักฐานการสอบบัญชีที่เหมาะสมอย่างเพียงพอเกี่ยวกับข้อมูลทางการเงินของกิจการ หรือของกิจกรรมทางธุรกิจภายในกลุ่มบริษัทเพื่อแสดงความเห็นต่องบการเงินรวม ข้าพเจ้ารับผิดชอบต่อการกำหนดแนวทาง การควบคุมดูแล และการปฏิบัติงานตรวจสอบกลุ่มบริษัท ข้าพเจ้าเป็นผู้รับผิดชอบ แต่เพียงผู้เดียวต่อความเห็นของข้าพเจ้า

ข้าพเจ้าได้สื่อสารกับผู้มีหน้าที่ในการกำกับดูแลในเรื่องต่าง ๆ ซึ่งรวมถึงขอบเขตและช่วงเวลาของการตรวจสอบ ตามที่ได้วางแผนไว้ ประเด็นที่มีนัยสำคัญที่พบจากการตรวจสอบรวมถึงข้อบกพร่องที่มีนัยสำคัญในระบบ การควบคุมภายในหากข้าพเจ้าได้พบในระหว่างการตรวจสอบของข้าพเจ้า

ข้าพเจ้าได้ให้คำรับรองแก่ผู้มีหน้าที่ในการกำกับดูแลว่าข้าพเจ้าได้ปฏิบัติตามข้อกำหนดจรรยาบรรณที่เกี่ยวข้องกับ ความเป็นอิสระและได้สื่อสารกับผู้มีหน้าที่ในการกำกับดูแลเกี่ยวกับความสัมพันธ์ทั้งหมดตลอดจนเรื่องอื่น ซึ่งข้าพเจ้าเชื่อว่ามิใช่ผลกระทบที่บุคคลภายนอกอาจพิจารณาว่ากระทบต่อความเป็นอิสระของข้าพเจ้าและมาตรการ ที่ข้าพเจ้าใช้เพื่อป้องกันไม่ให้ข้าพเจ้าขาดความเป็นอิสระ

จากเรื่องทั้งหลายที่สื่อสารกับผู้มีหน้าที่ในการกำกับดูแล ข้าพเจ้าได้พิจารณาเรื่องต่าง ๆ ที่มีนัยสำคัญที่สุดใน การตรวจสอบงบการเงินในงวดปัจจุบันและกำหนดเป็นเรื่องสำคัญในการตรวจสอบ ข้าพเจ้าได้อธิบายเรื่องเหล่านี้ ไว้ในรายงานของผู้สอบบัญชี เว้นแต่กฎหมายหรือข้อบังคับห้ามไม่ให้เปิดเผยเรื่องดังกล่าวต่อสาธารณะ หรือใน สถานการณ์ที่ยากที่จะเกิดขึ้น ข้าพเจ้าพิจารณาว่าไม่ควรสื่อสารเรื่องดังกล่าวในรายงานของข้าพเจ้าเพราะ การกระทำดังกล่าวสามารถคาดการณ์ได้อย่างสมเหตุสมผลว่าจะมีผลกระทบในทางลบมากกว่าผลประโยชน์ที่ ผู้มีส่วนได้เสียสาธารณะจะได้จากการสื่อสารดังกล่าว

ข้าพเจ้าเป็นผู้รับผิดชอบงานสอบบัญชีและการนำเสนอรายงานฉบับนี้

รัชดา ยงสวัสดิ์วาณิชย์

ผู้สอบบัญชีรับอนุญาต เลขทะเบียน 4951

บริษัท สำนักงาน อีวาย จำกัด

กรุงเทพฯ: 15 กุมภาพันธ์ 2564

บริษัท เอส 11 กรุ๊ป จำกัด (มหาชน) และบริษัทย่อย

งบแสดงฐานะการเงิน

ณ วันที่ 31 ธันวาคม 2563

(หน่วย: บาท)

หมายเหตุ	งบการเงิน				
	งบการเงินรวม		งบการเงินเฉพาะกิจการ		
	2563	ตามวิธีส่วนได้เสีย	2563	2562	
สินทรัพย์					
สินทรัพย์หมุนเวียน					
เงินสดและรายการเทียบเท่าเงินสด	7	28,882,062	41,443,026	27,417,172	41,443,026
ลูกหนี้ตามสัญญาเช่าซื้อส่วนที่ถึงกำหนดชำระ					
ภายในหนึ่งปี - สุทธิ	8	3,240,806,439	3,122,683,406	3,240,806,439	3,122,683,406
ลูกหนี้ตัวแทนรับชำระ		36,922,856	67,407,267	36,922,856	67,407,267
ค่าใช้จ่ายจ่ายล่วงหน้าค่าเบี้ยประกันภัย		67,651,758	78,171,088	67,651,758	78,171,088
สินทรัพย์รอการขาย - สุทธิ	9	22,087,503	23,774,880	22,087,503	23,774,880
สินทรัพย์หมุนเวียนอื่น	10	43,750,587	44,661,132	43,769,401	44,661,132
รวมสินทรัพย์หมุนเวียน		3,440,101,205	3,378,140,799	3,438,655,129	3,378,140,799
สินทรัพย์ไม่หมุนเวียน					
เงินลงทุนในบริษัทย่อย	11	-	-	1,327,690	-
เงินลงทุนในบริษัทร่วม	12	-	414,611	-	249,990
เงินฝากธนาคารที่มีภาระค้ำประกัน	13	1,173,197	1,044,853	1,173,197	1,044,853
ลูกหนี้ตามสัญญาเช่าซื้อ - สุทธิจากส่วนที่ถึงกำหนดชำระ					
ภายในหนึ่งปี	8	2,710,288,696	3,061,899,077	2,710,288,696	3,061,899,077
ค่าใช้จ่ายจ่ายล่วงหน้าค่าเบี้ยประกันภัย		20,230,843	29,152,640	20,230,843	29,152,640
ที่ดิน อาคารและอุปกรณ์ - สุทธิ	14	102,863,603	86,837,474	102,460,654	86,837,474
สินทรัพย์ภาษีเงินได้รอการตัดบัญชี	15.1	169,627,396	151,801,785	169,627,396	151,801,785
สินทรัพย์ไม่หมุนเวียนอื่น		317,635	311,135	311,135	311,135
รวมสินทรัพย์ไม่หมุนเวียน		3,004,501,370	3,331,461,575	3,005,419,611	3,331,296,954
รวมสินทรัพย์		6,444,602,575	6,709,602,374	6,444,074,740	6,709,437,753

หมายเหตุประกอบงบการเงินเป็นส่วนหนึ่งของงบการเงินนี้

บริษัท เอส 11 กรุ๊ป จำกัด (มหาชน) และบริษัทย่อย

งบแสดงฐานะการเงิน (ต่อ)

ณ วันที่ 31 ธันวาคม 2563

(หน่วย: บาท)

หมายเหตุ	งบการเงิน				
	ที่แสดงเงินลงทุน		งบการเงินเฉพาะกิจการ		
	งบการเงินรวม	ตามวิธีส่วนได้เสีย	2563	2562	
	2563	2562	2563	2562	
หนี้สินและส่วนของผู้ถือหุ้น					
หนี้สินหมุนเวียน					
เงินกู้ยืมระยะสั้นจากสถาบันการเงิน	16	249,300,000	190,000,000	249,300,000	190,000,000
เจ้าหนี้การค้า		5,299,445	70,674,347	5,299,445	70,674,347
เงินกู้ยืมระยะยาวส่วนที่ถึงกำหนดชำระภายในหนึ่งปี	18	1,691,831,930	1,759,599,794	1,691,831,930	1,759,599,794
หุ้นกู้ส่วนที่ถึงกำหนดชำระภายในหนึ่งปี	19				
บุคคลและกิจการที่เกี่ยวข้องกัน		37,878,485	-	37,878,485	-
บุคคลและกิจการที่ไม่เกี่ยวข้องกัน		187,697,859	-	187,697,859	-
เงินกู้ยืมระยะสั้น	17	457,239,859	585,996,599	457,239,859	585,996,599
ส่วนของหนี้สินตามสัญญาเช่าที่ถึงกำหนดชำระภายในหนึ่งปี	20	1,784,908	-	1,784,908	-
หนี้สินตราสารอนุพันธ์		9,934,776	-	9,934,776	-
ภาษีเงินได้ค้างจ่าย		46,511,706	67,689,070	46,636,400	67,689,070
ค่าเบี้ยประกันภัยค้างจ่าย		16,383,877	24,437,167	16,383,877	24,437,167
ค่าใช้จ่ายค้างจ่าย		25,635,324	33,462,626	26,087,295	33,462,626
หนี้สินหมุนเวียนอื่น		53,060,343	33,460,664	52,821,866	33,460,664
รวมหนี้สินหมุนเวียน		2,782,558,512	2,765,320,267	2,782,896,700	2,765,320,267
หนี้สินไม่หมุนเวียน					
เงินกู้ยืมระยะยาว - สุทธิจากส่วนที่ถึงกำหนด					
ชำระภายในหนึ่งปี	18	798,394,585	1,082,175,464	798,394,585	1,082,175,464
หุ้นกู้ - สุทธิจากส่วนที่ถึงกำหนดชำระภายในหนึ่งปี	19				
บุคคลและกิจการที่เกี่ยวข้องกัน		-	37,743,713	-	37,743,713
บุคคลและกิจการที่ไม่เกี่ยวข้องกัน		-	187,030,031	-	187,030,031
หนี้สินตามสัญญาเช่า - สุทธิจากส่วนที่ถึงกำหนด					
ชำระภายในหนึ่งปี	20	11,215,246	-	11,215,246	-
ประมาณการหนี้สิน - สำรองผลประโยชน์ระยะยาว					
ของพนักงาน	21	20,368,986	17,166,607	20,368,986	17,166,607
รวมหนี้สินไม่หมุนเวียน		829,978,817	1,324,115,815	829,978,817	1,324,115,815
รวมหนี้สิน		3,612,537,329	4,089,436,082	3,612,875,517	4,089,436,082

หมายเหตุประกอบงบการเงินเป็นส่วนหนึ่งของงบการเงินนี้

บริษัท เอส 11 กรุ๊ป จำกัด (มหาชน) และบริษัทย่อย

งบแสดงฐานะการเงิน (ต่อ)

ณ วันที่ 31 ธันวาคม 2563

(หน่วย: บาท)

หมายเหตุ	งบการเงิน			
	งบการเงินรวม	งบการเงิน ที่แสดงเงินลงทุน ตามวิธีส่วนได้เสีย	งบการเงินเฉพาะกิจการ	
	2563	2562	2563	2562
ส่วนของผู้อถือหุ้น				
ทุนเรือนหุ้น				
ทุนจดทะเบียน				
หุ้นสามัญ 613,000,000 หุ้น มูลค่าหุ้นละ 1 บาท	613,000,000	613,000,000	613,000,000	613,000,000
ทุนออกจำหน่ายและชำระเต็มมูลค่าแล้ว				
หุ้นสามัญ 613,000,000 หุ้น มูลค่าหุ้นละ 1 บาท	613,000,000	613,000,000	613,000,000	613,000,000
ส่วนเกินมูลค่าหุ้นสามัญ	427,822,558	427,822,558	427,822,558	427,822,558
ส่วนทุนจากการจ่ายโดยใช้หุ้นเป็นเกณฑ์	15,300,000	15,300,000	15,300,000	15,300,000
กำไรสะสม				
จัดสรรแล้ว - สรรองตามกฎหมาย	23	61,300,000	61,300,000	61,300,000
ยังไม่ได้จัดสรร		1,714,394,576	1,502,743,734	1,713,776,665
รวมส่วนของผู้อถือหุ้นของบริษัทฯ		2,831,817,134	2,620,166,292	2,831,199,223
ส่วนได้เสียที่ไม่มีอำนาจควบคุมของบริษัทย่อย		248,112	-	-
รวมส่วนของผู้อถือหุ้น		2,832,065,246	2,620,166,292	2,620,001,671
รวมหนี้สินและส่วนของผู้อถือหุ้น		6,444,602,575	6,709,602,374	6,444,074,740

หมายเหตุประกอบงบการเงินเป็นส่วนหนึ่งของงบการเงินนี้

กรรมการ

บริษัท เอส 11 กรุ๊ป จำกัด (มหาชน) และบริษัทย่อย
งบกำไรขาดทุนเบ็ดเสร็จ
สำหรับปีสิ้นสุดวันที่ 31 ธันวาคม 2563

(หน่วย: บาท)

หมายเหตุ	งบการเงิน			งบการเงินเฉพาะกิจการ
	งบการเงินรวม	งบการเงิน ที่แสดงเงินลงทุน ตามวิธีส่วนได้เสีย	งบการเงินรวม	
	2563	2562	2563	2562
กำไรหรือขาดทุน:				
รายได้				
รายได้ดอกเบี้ยจากสัญญาเช่าซื้อ	1,905,434,427	1,805,780,558	1,905,434,427	1,805,780,558
รายได้ค่าธรรมเนียมและบริการ	94,285,887	83,192,254	93,922,803	83,192,254
รายได้อื่น	27,623,114	25,672,773	27,618,880	25,672,773
รวมรายได้	2,027,343,428	1,914,645,585	2,026,976,110	1,914,645,585
ค่าใช้จ่าย				
ค่าใช้จ่ายในการขายและบริหาร	347,556,236	343,657,889	347,616,512	343,657,889
ผลขาดทุนด้านเครดิตที่คาดว่าจะเกิดขึ้น	8.5 682,611,261	-	682,611,261	-
หนี้สูญและหนี้สงสัยจะสูญ	-	512,504,015	-	512,504,015
ขาดทุนจากการด้อยค่าและจำหน่ายสินทรัพย์หรือการขาย	25 225,413,084	245,207,682	225,413,084	245,207,682
ผลขาดทุนจากการวัดมูลค่ายุติธรรมของตราสารอนุพันธ์	13,854,224	-	13,854,224	-
รวมค่าใช้จ่าย	1,269,434,805	1,101,369,586	1,269,495,081	1,101,369,586
กำไรก่อนค่าใช้จ่ายทางการเงิน ส่วนแบ่งกำไรจากเงินลงทุน				
ในบริษัทร่วมและค่าใช้จ่ายภาษีเงินได้	757,908,623	813,275,999	757,481,029	813,275,999
ค่าใช้จ่ายทางการเงิน	(144,144,167)	(152,045,978)	(144,144,167)	(152,045,978)
กำไรก่อนส่วนแบ่งกำไรจากเงินลงทุนในบริษัทร่วม				
และค่าใช้จ่ายภาษีเงินได้	613,764,456	661,230,021	613,336,862	661,230,021
ส่วนแบ่งกำไรจากเงินลงทุนในบริษัทร่วม	12.2 110,431	110,352	-	-
กำไรก่อนค่าใช้จ่ายภาษีเงินได้	613,874,887	661,340,373	613,336,862	661,230,021
ค่าใช้จ่ายภาษีเงินได้	15.2 (122,572,957)	(132,272,066)	(122,526,318)	(132,272,066)
กำไรสำหรับปี	491,301,930	529,068,307	490,810,544	528,957,955
กำไรขาดทุนเบ็ดเสร็จอื่น:				
<i>รายการที่จะไม่ถูกบันทึกในส่วนของกำไรหรือขาดทุนในภายหลัง</i>				
กำไร (ขาดทุน) จากการประมาณการตามหลักคณิตศาสตร์ประกันภัย	341,624	(3,624,298)	341,624	(3,624,298)
ภาษีเงินได้รอการตัดบัญชีที่เกี่ยวกับ (กำไร) ขาดทุน				
จากการประมาณการตามหลักคณิตศาสตร์ประกันภัย	15.2 (68,325)	724,860	(68,325)	724,860
กำไรขาดทุนเบ็ดเสร็จอื่นสำหรับปี (ขาดทุน)	273,299	(2,899,438)	273,299	(2,899,438)
กำไรขาดทุนเบ็ดเสร็จรวมสำหรับปี	491,575,229	526,168,869	491,083,843	526,058,517

หมายเหตุประกอบงบการเงินเป็นส่วนหนึ่งของงบการเงินนี้

บริษัท เอส 11 กรุ๊ป จำกัด (มหาชน) และบริษัทย่อย
งบกำไรขาดทุนเบ็ดเสร็จ (ต่อ)
สำหรับปีสิ้นสุดวันที่ 31 ธันวาคม 2563

(หน่วย: บาท)

หมายเหตุ	งบการเงิน			งบการเงินเฉพาะกิจการ
	งบการเงินรวม	งบการเงิน ที่แสดงเงินลงทุน ตามวิธีส่วนได้เสีย		
	2563	2562	2563	2562
การแบ่งปันกำไรหรือขาดทุน:				
ส่วนที่เป็นของผู้ถือหุ้นบริษัทฯ	491,263,834	529,068,307	490,810,544	528,957,955
ส่วนที่เป็นของส่วนได้เสียที่ไม่มีอำนาจควบคุมของบริษัทย่อย	38,096			
	<u>491,301,930</u>			
การแบ่งปันกำไรขาดทุนเบ็ดเสร็จรวม:				
ส่วนที่เป็นของผู้ถือหุ้นบริษัทฯ	491,537,133	526,168,869	491,083,843	526,058,517
ส่วนที่เป็นของส่วนได้เสียที่ไม่มีอำนาจควบคุมของบริษัทย่อย	38,096			
	<u>491,575,229</u>			
กำไรต่อหุ้น	26			
กำไรต่อหุ้นขั้นพื้นฐาน	0.80	0.86	0.80	0.86

หมายเหตุประกอบงบการเงินเป็นส่วนหนึ่งของงบการเงินนี้

บริษัท เอส 11 กรุ๊ป จำกัด (มหาชน) และบริษัทย่อย

งบแสดงการเปลี่ยนแปลงส่วนของผู้ถือหุ้น

สำหรับปีสิ้นสุดวันที่ 31 ธันวาคม 2563

(หน่วย: บาท)

	งบการเงินรวม							
	ทุนเรือนหุ้นที่ออก และชำระเต็มมูลค่าแล้ว	ส่วนเกินมูลค่า หุ้นสามัญ	ส่วนทุนจากการจ่าย โดยใช้หุ้นเป็นเกณฑ์	กำไรสะสม		ส่วนได้เสีย		
				จัดสรรแล้ว - สรรองตามกฎหมาย	ยังไม่ได้จัดสรร	รวมส่วนของผู้ถือหุ้น ของบริษัทฯ	ที่ไม่มีอำนาจควบคุม ของบริษัทย่อย	รวม ส่วนของผู้ถือหุ้น
ยอดคงเหลือ ณ วันที่ 1 มกราคม 2563	613,000,000	427,822,558	15,300,000	61,300,000	1,502,743,734	2,620,166,292	-	2,620,166,292
ผลสะสมจากการเปลี่ยนแปลงนโยบายการบัญชี (หมายเหตุ 6)	-	-	-	-	(46,946,591)	(46,946,591)	-	(46,946,591)
ยอดคงเหลือ ณ วันที่ 1 มกราคม 2563 - หลังการปรับปรุง	613,000,000	427,822,558	15,300,000	61,300,000	1,455,797,143	2,573,219,701	-	2,573,219,701
กำไรสำหรับปี	-	-	-	-	491,263,834	491,263,834	38,096	491,301,930
กำไรขาดทุนเบ็ดเสร็จอื่นสำหรับปี	-	-	-	-	273,299	273,299	-	273,299
กำไรขาดทุนเบ็ดเสร็จรวมสำหรับปี	-	-	-	-	491,537,133	491,537,133	38,096	491,575,229
เงินปันผลจ่าย (หมายเหตุ 29)	-	-	-	-	(232,939,700)	(232,939,700)	-	(232,939,700)
ส่วนของผู้มีส่วนได้เสียที่ไม่มีอำนาจควบคุมจากการซื้อ								
บริษัทย่อย (หมายเหตุ 11)	-	-	-	-	-	-	210,016	210,016
ยอดคงเหลือ ณ วันที่ 31 ธันวาคม 2563	613,000,000	427,822,558	15,300,000	61,300,000	1,714,394,576	2,831,817,134	248,112	2,832,065,246

หมายเหตุประกอบงบการเงินเป็นส่วนหนึ่งของงบการเงินนี้

บริษัท เอส 11 กรุ๊ป จำกัด (มหาชน) และบริษัทย่อย

งบแสดงการเปลี่ยนแปลงส่วนของผู้ถือหุ้น (ต่อ)

สำหรับปีสิ้นสุดวันที่ 31 ธันวาคม 2563

(หน่วย: บาท)

งบการเงินที่แสดงเงินลงทุนตามวิธีส่วนได้เสีย

	ทุนเรือนหุ้นที่ออก และชำระเต็มมูลค่าแล้ว	ส่วนเกินมูลค่า หุ้นสามัญ	ส่วนทุนจากการจ่าย โดยใช้หุ้นเป็นเกณฑ์	กำไรสะสม		รวม ส่วนของผู้ถือหุ้น
				จัดสรรแล้ว - สรรองตามกฎหมาย	ยังไม่ได้จัดสรร	
ยอดคงเหลือ ณ วันที่ 1 มกราคม 2562	613,000,000	427,822,558	15,300,000	61,300,000	1,215,644,865	2,333,067,423
กำไรสำหรับปี	-	-	-	-	529,068,307	529,068,307
กำไรขาดทุนเบ็ดเสร็จอื่นสำหรับปี (ขาดทุน)	-	-	-	-	(2,899,438)	(2,899,438)
กำไรขาดทุนเบ็ดเสร็จรวมสำหรับปี	-	-	-	-	526,168,869	526,168,869
เงินปันผลจ่าย (หมายเหตุ 29)	-	-	-	-	(239,070,000)	(239,070,000)
ยอดคงเหลือ ณ วันที่ 31 ธันวาคม 2562	613,000,000	427,822,558	15,300,000	61,300,000	1,502,743,734	2,620,166,292

หมายเหตุประกอบงบการเงินเป็นส่วนหนึ่งของงบการเงินนี้

บริษัท เอส 11 กรุ๊ป จำกัด (มหาชน) และบริษัทย่อย

งบแสดงการเปลี่ยนแปลงส่วนของผู้ถือหุ้น (ต่อ)

สำหรับปีสิ้นสุดวันที่ 31 ธันวาคม 2563

(หน่วย: บาท)

	งบการเงินเฉพาะกิจการ					
	ทุนเรือนหุ้นที่ออก และชำระเต็มมูลค่าแล้ว	ส่วนเกินมูลค่า หุ้นสามัญ	ส่วนทุนจากการจ่าย โดยใช้หุ้นเป็นเกณฑ์	กำไรสะสม		รวม ส่วนของผู้ถือหุ้น
				จัดสรรแล้ว - สรรองตามกฎหมาย	ยังไม่ได้จัดสรร	
ยอดคงเหลือ ณ วันที่ 1 มกราคม 2562	613,000,000	427,822,558	15,300,000	61,300,000	1,215,590,596	2,333,013,154
กำไรสำหรับปี	-	-	-	-	528,957,955	528,957,955
กำไรขาดทุนเบ็ดเสร็จอื่นสำหรับปี (ขาดทุน)	-	-	-	-	(2,899,438)	(2,899,438)
กำไรขาดทุนเบ็ดเสร็จรวมสำหรับปี	-	-	-	-	526,058,517	526,058,517
เงินปันผลจ่าย (หมายเหตุ 29)	-	-	-	-	(239,070,000)	(239,070,000)
ยอดคงเหลือ ณ วันที่ 31 ธันวาคม 2562	613,000,000	427,822,558	15,300,000	61,300,000	1,502,579,113	2,620,001,671
ยอดคงเหลือ ณ วันที่ 1 มกราคม 2563	613,000,000	427,822,558	15,300,000	61,300,000	1,502,579,113	2,620,001,671
ผลสะสมจากการเปลี่ยนแปลงนโยบายการบัญชี (หมายเหตุ 6)	-	-	-	-	(46,946,591)	(46,946,591)
ยอดคงเหลือ ณ วันที่ 1 มกราคม 2563 - หลังการปรับปรุง	613,000,000	427,822,558	15,300,000	61,300,000	1,455,632,522	2,573,055,080
กำไรสำหรับปี	-	-	-	-	490,810,544	490,810,544
กำไรขาดทุนเบ็ดเสร็จอื่นสำหรับปี	-	-	-	-	273,299	273,299
กำไรขาดทุนเบ็ดเสร็จรวมสำหรับปี	-	-	-	-	491,083,843	491,083,843
เงินปันผลจ่าย (หมายเหตุ 29)	-	-	-	-	(232,939,700)	(232,939,700)
ยอดคงเหลือ ณ วันที่ 31 ธันวาคม 2563	613,000,000	427,822,558	15,300,000	61,300,000	1,713,776,665	2,831,199,223

หมายเหตุประกอบงบการเงินเป็นส่วนหนึ่งของงบการเงินนี้

บริษัท เอส 11 กรุ๊ป จำกัด (มหาชน) และบริษัทย่อย

งบกระแสเงินสด

สำหรับปีสิ้นสุดวันที่ 31 ธันวาคม 2563

(หน่วย: บาท)

	งบการเงิน			
	ที่แสดงเงินลงทุน		งบการเงินเฉพาะกิจการ	
	งบการเงินรวม	ตามวิธีส่วนได้เสีย	2563	2562
	2563	2562	2563	2562
กระแสเงินสดจากกิจกรรมดำเนินงาน				
กำไรก่อนค่าใช้จ่ายภาษีเงินได้	613,874,887	661,340,373	613,336,862	661,230,021
รายการปรับกระทบยอดกำไรก่อนค่าใช้จ่ายภาษีเงินได้เป็นเงินสดรับ (จ่าย) จากกิจกรรมดำเนินงาน				
ค่าเสื่อมราคา	8,643,678	6,940,880	8,459,811	6,940,880
ผลขาดทุนด้านเครดิตที่คาดว่าจะเกิดขึ้น	682,611,261	-	682,611,261	-
หนี้สูญและหนี้สงสัยจะสูญ	-	512,504,015	-	512,504,015
กำไรจากการจำหน่ายสินทรัพย์ถาวร	(2,664)	(58,219)	(2,664)	(58,219)
ขาดทุนจากการตัดจำหน่ายสินทรัพย์ถาวร	15,749	8,279	15,749	8,279
ส่วนแบ่งกำไรจากเงินลงทุนในบริษัทร่วม	(110,431)	(110,352)	-	-
ขาดทุนจากการด้อยค่าสินทรัพย์รอการขาย (โอนกลับ)	(5,635,782)	4,828,369	(5,635,782)	4,828,369
สำรองผลประโยชน์ระยะยาวของพนักงาน	3,544,003	2,470,860	3,544,003	2,470,860
รายได้จากสัญญาเช่าซื้อ	(1,905,434,427)	(1,805,780,558)	(1,905,434,427)	(1,805,780,558)
ผลขาดทุนจากการวัดมูลค่ายุติธรรมของตราสารอนุพันธ์	13,854,224	-	13,854,224	-
ค่าใช้จ่ายดอกเบี้ยและค่าธรรมเนียมเงินกู้ตัดจำหน่าย	143,979,065	152,045,978	143,979,065	152,045,978
ต้นทุนทางการเงินตัดจำหน่ายสำหรับหนี้สินตามสัญญาเช่า	165,102	-	165,102	-
ขาดทุนจากการดำเนินงานก่อนการเปลี่ยนแปลง				
ในสินทรัพย์และหนี้สินดำเนินงาน	(444,495,335)	(465,810,375)	(445,106,796)	(465,810,375)
สินทรัพย์ดำเนินงาน (เพิ่มขึ้น) ลดลง				
ลูกหนี้ตามสัญญาเช่าซื้อ	(484,439,526)	(1,324,148,613)	(484,439,526)	(1,324,148,613)
สินทรัพย์รอการขาย	7,323,159	(8,901,287)	7,323,159	(8,901,287)
ค่าใช้จ่ายจ่ายล่วงหน้าค่าเบี่ยประกันภัย	19,441,127	(9,836,884)	19,441,127	(9,836,884)
สินทรัพย์หมุนเวียนอื่น	32,126,373	2,174,958	31,376,142	2,174,958
สินทรัพย์ไม่หมุนเวียนอื่น	-	(47,000)	-	(47,000)
หนี้สินดำเนินงานเพิ่มขึ้น (ลดลง)				
เข้าหนี้การค้า	(65,374,902)	23,571,958	(65,374,902)	23,571,958
ค่าเบี่ยประกันภัยค้างจ่าย	(8,053,290)	2,568,480	(8,053,290)	2,568,480
ค่าใช้จ่ายค้างจ่าย	(7,920,228)	5,675,926	(7,294,204)	5,675,926
หนี้สินหมุนเวียนอื่น	19,424,184	2,100,206	19,361,202	2,100,206
เงินสดใช้ไปในกิจกรรมดำเนินงาน	(931,968,438)	(1,772,652,631)	(932,767,088)	(1,772,652,631)
เงินสดรับดอกเบี้ย	1,890,656,777	1,794,192,622	1,890,656,777	1,794,192,622
เงินสดจ่ายภาษีเงินได้	(149,907,609)	(130,173,332)	(149,736,276)	(130,173,332)
เงินสดจ่ายดอกเบี้ย	(135,764,202)	(132,776,457)	(135,764,202)	(132,776,457)
เงินสดสุทธิได้มาจาก (ใช้ไป) ในกิจกรรมดำเนินงาน	673,016,528	(241,409,798)	672,389,211	(241,409,798)

หมายเหตุประกอบงบการเงินเป็นส่วนหนึ่งของงบการเงินนี้

บริษัท เอส 11 กรุ๊ป จำกัด (มหาชน) และบริษัทย่อย

งบกระแสเงินสด (ต่อ)

สำหรับปีสิ้นสุดวันที่ 31 ธันวาคม 2563

(หน่วย: บาท)

	งบการเงิน			
	ที่แสดงเงินลงทุน		งบการเงินเฉพาะกิจการ	
	งบการเงินรวม	ตามวิธีส่วนได้เสีย	2563	2562
	2563	2562		
กระแสเงินสดจากกิจกรรมลงทุน				
เงินฝากธนาคารที่มีภาระค่าประกันเพิ่มขึ้น	(128,344)	(111,049)	(128,344)	(111,049)
เงินสดจ่ายซื้อเงินลงทุน ในบริษัทย่อย	(206,346)	-	(1,077,700)	-
เงินสดรับจากการขายอุปกรณ์	6,450	62,525	6,450	62,525
เงินสดจ่ายซื้อที่ดิน อาคารและอุปกรณ์	(9,301,007)	(6,870,221)	(9,267,226)	(6,870,221)
เงินสดสุทธิใช้ไปในกิจกรรมลงทุน	(9,629,247)	(6,918,745)	(10,466,820)	(6,918,745)
กระแสเงินสดจากกิจกรรมจัดหาเงิน				
เงินกู้ยืมระยะสั้นจากสถาบันการเงินเพิ่มขึ้น (ลดลง)	59,300,000	(10,000,000)	59,300,000	(10,000,000)
เงินกู้ระยะสั้นเพิ่มขึ้น (ลดลง)	(144,066,568)	48,062,708	(144,066,568)	48,062,708
เงินสดรับจากหุ้นกู้	-	224,694,800	-	224,694,800
ชำระคืนหุ้นกู้	-	(150,000,000)	-	(150,000,000)
เงินสดรับจากเงินกู้ยืมระยะยาว	1,792,000,000	2,342,000,000	1,792,000,000	2,342,000,000
ชำระคืนเงินกู้ยืมระยะยาว	(2,144,751,377)	(1,943,886,379)	(2,144,751,377)	(1,943,886,379)
เงินสดจ่ายค่าธรรมเนียมเงินกู้ยืม	(3,500,000)	(5,700,000)	(3,500,000)	(5,700,000)
เงินสดจ่ายชำระหนี้สินตามสัญญาเช่า	(1,990,600)	-	(1,990,600)	-
เงินสดจ่ายเงินปันผล	(232,939,700)	(239,070,000)	(232,939,700)	(239,070,000)
เงินสดสุทธิได้มาจาก (ใช้ไป) ในกิจกรรมจัดหาเงิน	(675,948,245)	266,101,129	(675,948,245)	266,101,129
เงินสดและรายการเทียบเท่าเงินสดเพิ่มขึ้น (ลดลง) สุทธิ	(12,560,964)	17,772,586	(14,025,854)	17,772,586
เงินสดและรายการเทียบเท่าเงินสดต้นปี	41,443,026	23,670,440	41,443,026	23,670,440
เงินสดและรายการเทียบเท่าเงินสดปลายปี	28,882,062	41,443,026	27,417,172	41,443,026

หมายเหตุประกอบงบการเงินเป็นส่วนหนึ่งของงบการเงินนี้

บริษัท เอส 11 กรุ๊ป จำกัด (มหาชน) และบริษัทย่อย

หมายเหตุประกอบงบการเงิน

สำหรับปีสิ้นสุดวันที่ 31 ธันวาคม 2563

1. ข้อมูลทั่วไป

1.1 ข้อมูลทั่วไปของบริษัทฯ

บริษัท เอส 11 กรุ๊ป จำกัด (มหาชน) (“บริษัทฯ”) เป็นบริษัทมหาชนจำกัดซึ่งจัดตั้งและมีภูมิลำเนาในประเทศไทย โดยมีบริษัท เอส ชาร์เตอร์ จำกัด ซึ่งเป็นบริษัทจำกัดจัดตั้งในประเทศไทยเป็นผู้ถือหุ้นใหญ่ของบริษัทฯ ธุรกิจหลักของบริษัทฯ คือให้บริการสินเชื่อเช่าซื้อรถจักรยานยนต์ ที่อยู่ตามที่ตั้งทะเบียนของบริษัทฯอยู่ที่เลขที่ 888 ซอยจตุโชติ 10 ถนนจตุโชติ แขวงออเงิน เขตสายไหม กรุงเทพมหานคร

ณ วันที่ 31 ธันวาคม 2563 บริษัทฯมีสาขา 9 สาขาในจังหวัดชลบุรี พระนครศรีอยุธยา ระยอง นครราชสีมา ปราจีนบุรี และจันทบุรี (2562: 9 สาขา)

1.2 การแพร่ระบาดของโรคติดเชื้อไวรัสโคโรนา 2019 (COVID-19)

สถานการณ์การแพร่ระบาดของโรคติดเชื้อไวรัสโคโรนา 2019 (COVID-19) ที่มีผลกระทบต่อธุรกิจและอุตสาหกรรมในหลายภาคส่วนไม่ว่าโดยทางตรงหรือทางอ้อม ทำให้เกิดการชะลอตัวของเศรษฐกิจ สถานการณ์ดังกล่าวอาจนำมาซึ่งความไม่แน่นอนและอาจส่งผลกระทบต่อผลการดำเนินงานและกระแสเงินสดในอนาคตของบริษัทฯ อย่างไรก็ตาม ฝ่ายบริหารของบริษัทฯติดตามความคืบหน้าของสถานการณ์ดังกล่าว และประเมินผลกระทบทางการเงินเกี่ยวกับมูลค่าของสินทรัพย์ ประมาณการหนี้สินและหนี้สินที่อาจเกิดขึ้นอย่างต่อเนื่อง ทั้งนี้ ฝ่ายบริหารได้ใช้ประมาณการและดุลยพินิจในประเด็นต่างๆ เมื่อสถานการณ์มีการเปลี่ยนแปลง

2. เกณฑ์ในการจัดทำงบการเงิน

2.1 เกณฑ์ในการจัดทำงบการเงิน

งบการเงินนี้จัดทำขึ้นตามมาตรฐานการรายงานทางการเงินที่กำหนดในพระราชบัญญัติวิชาชีพบัญชี พ.ศ. 2547 โดยแสดงรายการในงบการเงินตามข้อกำหนดในประกาศกรมพัฒนาธุรกิจการค้าออกตามความในพระราชบัญญัติการบัญชี พ.ศ. 2543

งบการเงินฉบับภาษาไทยเป็นงบการเงินฉบับที่บริษัทฯใช้เป็นทางการตามกฎหมาย งบการเงินฉบับภาษาอังกฤษแปลมาจากงบการเงินฉบับภาษาไทยนี้

งบการเงินนี้ได้จัดทำขึ้นโดยใช้เกณฑ์ราคาทุนเดิม เว้นแต่จะได้เปิดเผยเป็นอย่างอื่นในนโยบายการบัญชี

2.2 เกณฑ์ในการจัดหางบการเงินรวม

- ก) งบการเงินรวมนี้จัดทำขึ้นโดยรวมงบการเงินของบริษัท เอส 11 กรุ๊ป จำกัด (มหาชน) (ซึ่งต่อไปนี้จะเรียกว่า “บริษัทฯ”) และบริษัท มดเอส จำกัด (ซึ่งต่อไปนี้จะเรียกว่าบริษัทย่อย”) ซึ่งประกอบกิจการในประเทศไทยและดำเนินธุรกิจให้บริการติดตามเร่งรัดหนี้สิน โดยบริษัทฯถือหุ้นในอัตราร้อยละ 90 (รวมเรียกว่า “กลุ่มบริษัท”)
- ข) บริษัทฯจะถือว่ามีการควบคุมกิจการที่เข้าไปลงทุนหรือถือเป็นบริษัทย่อยได้ หากบริษัทฯมีสิทธิได้รับหรือมีส่วนได้เสียในผลตอบแทนของกิจการที่เข้าไปลงทุน และสามารถใช้อำนาจในการสั่งการกิจกรรมที่ส่งผลกระทบต่ออย่างมีนัยสำคัญต่อจำนวนเงินผลตอบแทนนั้นได้
- ค) บริษัทฯนำงบการเงินของบริษัทย่อยมารวมในการจัดหางบการเงินรวมตั้งแต่วันที่บริษัทฯมีอำนาจในการควบคุมบริษัทย่อยนั้นจนถึงวันที่บริษัทฯสิ้นสุดการควบคุมบริษัทย่อยนั้น
- ง) งบการเงินของบริษัทย่อยนี้จัดทำขึ้นโดยใช้นโยบายการบัญชีที่สำคัญเช่นเดียวกันกับของบริษัทฯ
- จ) ยอดคงค้างระหว่างบริษัทฯและบริษัทย่อย รายการค้าระหว่างกันที่มีสาระสำคัญได้ถูกตัดออกจากงบการเงินรวมนี้แล้ว
- ฉ) ส่วนของผู้มีส่วนได้เสียที่ไม่มีอำนาจควบคุม คือ จำนวนกำไรหรือขาดทุนและสินทรัพย์สุทธิของบริษัทย่อยส่วนที่ไม่ได้เป็นของบริษัทฯ และแสดงเป็นรายการแยกต่างหากในส่วนของกำไรหรือขาดทุนรวมและส่วนของผู้ถือหุ้นในงบแสดงฐานะการเงินรวม

2.3 เกณฑ์ในการจัดหางบการเงินเฉพาะกิจการ

บริษัทฯจัดหางบการเงินเฉพาะกิจการโดยแสดงเงินลงทุนในบริษัทย่อยและบริษัทร่วมตามวิธีราคาทุน

3. มาตรฐานการรายงานทางการเงินใหม่

3.1 มาตรฐานการรายงานทางการเงินที่เริ่มมีผลบังคับใช้ในปีปัจจุบัน

ในระหว่างปี บริษัทฯได้นำมาตรฐานการรายงานทางการเงินและการตีความมาตรฐานการรายงานทางการเงินฉบับปรับปรุง (ปรับปรุง 2562) และฉบับใหม่ จำนวนหลายฉบับ ซึ่งมีผลบังคับใช้สำหรับงบการเงินที่มีรอบระยะเวลาบัญชีที่เริ่มในหรือหลังวันที่ 1 มกราคม 2563 มาถือปฏิบัติ มาตรฐานการรายงานทางการเงินดังกล่าวได้รับการปรับปรุงหรือจัดให้มีขึ้นเพื่อให้มีเนื้อหาเท่าเทียมกับมาตรฐานการรายงานทางการเงินระหว่างประเทศ โดยส่วนใหญ่เป็นการอธิบายให้ชัดเจนเกี่ยวกับวิธีปฏิบัติทางการบัญชีและการให้แนวปฏิบัติทางการบัญชีกับผู้ใช้งบการเงิน อย่างไรก็ตาม มาตรฐานการรายงานทางการเงินฉบับใหม่ซึ่งได้มีการเปลี่ยนแปลงหลักการสำคัญ สามารถสรุปได้ดังนี้

มาตรฐานการรายงานทางการเงิน กลุ่มเครื่องมือทางการเงิน

มาตรฐานการรายงานทางการเงิน กลุ่มเครื่องมือทางการเงิน ประกอบด้วยมาตรฐานและการตีความมาตรฐาน จำนวน 5 ฉบับ ได้แก่

มาตรฐานการรายงานทางการเงิน

- ฉบับที่ 7 การเปิดเผยข้อมูลเครื่องมือทางการเงิน
- ฉบับที่ 9 เครื่องมือทางการเงิน

มาตรฐานการบัญชี

- ฉบับที่ 32 การแสดงรายการเครื่องมือทางการเงิน

การตีความมาตรฐานการรายงานทางการเงิน

- ฉบับที่ 16 การป้องกันความเสี่ยงของเงินลงทุนสุทธิในหน่วยงานต่างประเทศ
- ฉบับที่ 19 การชำระหนี้สินทางการเงินด้วยตราสารทุน

มาตรฐานการรายงานทางการเงินกลุ่มดังกล่าวข้างต้น กำหนดหลักการเกี่ยวกับการจัดประเภทรายการและการวัดมูลค่าเครื่องมือทางการเงินด้วยมูลค่ายุติธรรมหรือราคาทุนตัดจำหน่ายโดยพิจารณาจากประเภทของตราสารทางการเงิน ลักษณะของกระแสเงินสดตามสัญญาและ โมเดลธุรกิจของกิจการ (Business Model) หลักการเกี่ยวกับวิธีการคำนวณการด้อยค่าของเครื่องมือทางการเงิน โดยใช้แนวคิดของผลขาดทุนด้านเครดิตที่คาดว่าจะเกิดขึ้น และหลักการเกี่ยวกับการบัญชีป้องกันความเสี่ยง รวมถึงการแสดงรายการและการเปิดเผยข้อมูลเครื่องมือทางการเงิน

การนำมาตรฐานการรายงานทางการเงินกลุ่มเครื่องมือทางการเงินมาถือปฏิบัติมีผลกระทบต่องบการเงินของบริษัทฯ ดังนี้

การจัดประเภทรายการและการวัดมูลค่าสินทรัพย์และหนี้สินทางการเงิน

บริษัทฯ จัดประเภทรายการสินทรัพย์และหนี้สินทางการเงินใหม่ให้สอดคล้องกับ โมเดลธุรกิจ (Business model) และการจัดการสินทรัพย์และหนี้สินทางการเงินของบริษัทฯตามลักษณะของกระแสเงินสดตามสัญญาของสินทรัพย์ทางการเงินตามพื้นฐานข้อเท็จจริงและสถานการณ์ที่มีอยู่ ณ วันที่เริ่มต้นใช้มาตรฐานการรายงานทางการเงินเป็นครั้งแรก

สินทรัพย์ทางการเงิน

ณ วันที่ 1 มกราคม 2563 สินทรัพย์ทางการเงินของบริษัทฯ ได้แก่ เงินสดและรายการเทียบเท่าเงินสด ถูกนับตามสัญญาเช่าซื้อ และเงินฝากธนาคารที่มีภาระค้ำประกัน การถือปฏิบัติตามมาตรฐานการรายงานทางการเงินฉบับนี้ไม่มีผลกระทบต่อการจัดประเภทสินทรัพย์ทางการเงิน บริษัทฯยังคงจัดประเภทรายการสินทรัพย์ทางการเงินด้วยราคาทุนตัดจำหน่าย

หนี้สินทางการเงิน

บริษัทฯ จัดประเภทหนี้สินทางการเงินให้วัดมูลค่าด้วยราคาทุนตัดจำหน่าย

ตราสารอนุพันธ์

บริษัทฯ รับรู้รายการตราสารอนุพันธ์เมื่อเริ่มแรกด้วยมูลค่ายุติธรรม ณ วันที่เข้าทำสัญญา และวัดมูลค่าในภายหลังด้วยมูลค่ายุติธรรม ณ วันสิ้นรอบระยะเวลารายงาน การเปลี่ยนแปลงในมูลค่ายุติธรรมของตราสารอนุพันธ์จะถูกรับรู้ผ่านกำไรหรือขาดทุน

การด้อยค่าของสินทรัพย์ทางการเงิน

มาตรฐานการรายงานทางการเงินฉบับที่ 9 กำหนดให้กิจการต้องประมาณการการด้อยค่าของผลขาดทุนด้านเครดิตที่คาดว่าจะเกิดขึ้นแทนการรับรู้ผลขาดทุนที่เกิดขึ้นแล้วตามนโยบายการบัญชีเดิม โดยมาตรฐานการรายงานทางการเงินฉบับนี้ให้รับรู้การด้อยค่าตามโมเดลผลขาดทุนด้านเครดิตที่คาดว่าจะเกิดขึ้น (Expected Credit Loss model) และส่วนเพิ่มจากการบริหารจัดการเนื่องจากโมเดลไม่รองรับ (Management Overlay) โดยกำหนดให้บริษัทฯ รับรู้ค่าเพื่อผลขาดทุนด้านเครดิตที่คาดว่าจะเกิดขึ้นสำหรับสินทรัพย์ทางการเงินประเภทตราสารหนี้ทุกรายการที่ไม่ได้วัดมูลค่าด้วยมูลค่ายุติธรรมผ่านกำไรหรือขาดทุน รวมถึงภาระผูกพันวงเงินสินเชื่อและสัญญาค้ำประกันทางการเงิน โดยไม่จำเป็นต้องรอให้เหตุการณ์ที่มีการด้อยค่าด้านเครดิตเกิดขึ้นก่อน บริษัทฯ รับรู้ค่าเพื่อผลขาดทุนด้านเครดิตที่คาดว่าจะเกิดขึ้นสำหรับลูกหนี้ตามสัญญาเข้าซื้อตามวิธีการอย่างง่าย (Simplified Approach) โดยค่าเผื่อดังกล่าวต้องวัดมูลค่าด้วยจำนวนเงินที่เท่ากับผลขาดทุนด้านเครดิตที่คาดว่าจะเกิดขึ้นตลอดอายุ

การปฏิบัติในช่วงเปลี่ยนแปลง

บริษัทฯ นำมาตรฐานการรายงานทางการเงินกลุ่มเครื่องมือทางการเงินนี้มาถือปฏิบัติ โดยบริษัทฯ รับรู้ผลกระทบสะสมของการนำมาตรฐานการรายงานทางการเงินกลุ่มนี้มาถือปฏิบัติเป็นครั้งแรกโดยปรับปรุงกับกำไรสะสมหรือองค์ประกอบอื่นของส่วนของผู้ถือหุ้น ณ วันที่ 1 มกราคม 2563 และไม่ปรับย้อนหลังงบการเงินปีก่อนที่แสดงเปรียบเทียบ

ทั้งนี้ ผลสะสมของการเปลี่ยนแปลงนโยบายการบัญชีแสดงอยู่ในหมายเหตุประกอบงบการเงินข้อ 6

มาตรฐานการรายงานทางการเงิน ฉบับที่ 16 เรื่อง สัญญาเช่า

มาตรฐานการรายงานทางการเงิน ฉบับที่ 16 ใช้แทนมาตรฐานการบัญชี ฉบับที่ 17 เรื่อง สัญญาเช่า และการตีความมาตรฐานบัญชีที่เกี่ยวข้อง มาตรฐานการรายงานทางการเงินฉบับนี้ได้กำหนดหลักการของการรับรู้รายการ การวัดมูลค่า การแสดงรายการและการเปิดเผยข้อมูลของสัญญาเช่า และกำหนดให้ผู้เช่ารับรู้สินทรัพย์และหนี้สินสำหรับสัญญาเช่าทุกรายการที่มีระยะเวลาในการเช่ามากกว่า 12 เดือน เว้นแต่สินทรัพย์อ้างอิงนั้นไม่มีมูลค่าต่ำ

การบัญชีสำหรับผู้ให้เช่าไม่มีการเปลี่ยนแปลงอย่างมีสาระสำคัญจากมาตรฐานการบัญชี ฉบับที่ 17 ผู้ให้เช่ายังคงต้องจัดประเภทสัญญาเช่าเป็นสัญญาเช่าดำเนินงานหรือสัญญาเช่าเงินทุน

บริษัทฯ นำมาตรฐานการรายงานทางการเงินฉบับนี้มาถือปฏิบัติโดยรับรู้ผลกระทบสะสมของการนำมาตรฐานการรายงานทางการเงินฉบับนี้มาถือปฏิบัติเป็นครั้งแรกโดยปรับปรุงกับกำไรสะสม ณ วันที่ 1 มกราคม 2563 (ถ้ามี) และไม่ปรับย้อนหลังงบการเงินปีก่อนที่แสดงเปรียบเทียบ

ทั้งนี้ ผลสะสมของการเปลี่ยนแปลงนโยบายการบัญชีแสดงอยู่ในหมายเหตุประกอบงบการเงินข้อ 6

แนวปฏิบัติทางการบัญชี เรื่อง มาตรการผ่อนปรนชั่วคราวสำหรับกิจการที่ให้ความช่วยเหลือลูกหนี้ที่ได้รับผลกระทบจากสถานการณ์ที่ส่งผลกระทบต่อเศรษฐกิจไทย

สภาวิชาชีพบัญชีได้ประกาศใช้แนวปฏิบัติทางการบัญชี เรื่อง มาตรการผ่อนปรนชั่วคราวสำหรับกิจการที่ให้ความช่วยเหลือลูกหนี้ที่ได้รับผลกระทบจากสถานการณ์ที่ส่งผลกระทบต่อเศรษฐกิจไทย โดยมีวัตถุประสงค์เพื่อเป็นมาตรการผ่อนปรนชั่วคราวสำหรับกิจการที่ให้ความช่วยเหลือลูกหนี้ที่ได้รับผลกระทบจากสถานการณ์ที่ส่งผลกระทบต่อเศรษฐกิจไทยเท่านั้น ซึ่งรวมถึงสถานการณ์ COVID-19 ภาวะเศรษฐกิจ สงครามการค้า และภัยแล้ง และให้เป็นทางเลือกกับทุกกิจการที่ให้ความช่วยเหลือลูกหนี้ตามมาตรการให้ความช่วยเหลือลูกหนี้ตามแนวทางในหนังสือเวียนของธนาคารแห่งประเทศไทยที่ ธปท. ฟนส. (23) ว. 276/2563 เรื่อง แนวทางในการให้ความช่วยเหลือลูกหนี้ที่ได้รับผลกระทบจากสถานการณ์ที่ส่งผลกระทบต่อเศรษฐกิจไทย และหนังสือเวียนของธนาคารแห่งประเทศไทยที่ ธปท. ฟนส. (01) ว. 380/2563 เรื่อง มาตรการการให้ความช่วยเหลือลูกหนี้เพิ่มเติมในช่วงสถานการณ์การระบาดของ COVID-19 หรือมาตรการอื่นใดตามที่ธนาคารแห่งประเทศไทยกำหนดเพิ่มเติม ซึ่งรวมถึง ธุรกิจบัตรเครดิต ธุรกิจสินเชื่อที่มีทะเบียนรถเป็นประกัน ธุรกิจสินเชื่อส่วนบุคคลภายใต้การกำกับ และกิจการที่ไม่ได้อยู่ภายใต้การกำกับดูแลของธนาคารแห่งประเทศไทย เช่น ธุรกิจลิสซิ่ง ธุรกิจเช่าซื้อ ธุรกิจเช่าซื้อรถจักรยานยนต์ และธุรกิจแฟลคเตอร์িং เป็นต้น ทั้งนี้ กิจการที่ให้ความช่วยเหลือลูกหนี้ตามมาตรการของธนาคารแห่งประเทศไทยและเลือกปฏิบัติตามแนวปฏิบัติทางการบัญชีฉบับนี้ต้องถือปฏิบัติตามมาตรการผ่อนปรนชั่วคราวทุกข้อที่ระบุไว้ในแนวปฏิบัติทางการบัญชีฉบับนี้

แนวปฏิบัติทางการบัญชีดังกล่าวได้ประกาศลงในราชกิจจานุเบกษาเมื่อวันที่ 22 เมษายน 2563 และมีผลบังคับใช้สำหรับกิจการที่ให้ความช่วยเหลือลูกหนี้ที่ได้รับผลกระทบจากสถานการณ์ดังกล่าวไว้ข้างต้นในช่วงระหว่างวันที่ 1 มกราคม 2563 ถึงวันที่ 31 ธันวาคม 2564 หรือจนกว่าธนาคารแห่งประเทศไทยจะมีการเปลี่ยนแปลง

นอกจากนี้ เมื่อวันที่ 19 มิถุนายน 2563 ธปท. ได้ออกหนังสือเวียนของ ธปท. เพิ่มเติมที่ ธปท.ฟนส.(01) ว.648/2563 เรื่อง มาตรการการให้ความช่วยเหลือลูกหนี้รายย่อยเพิ่มเติมในช่วงสถานการณ์การระบาดของ COVID-19 ระยะที่ 2 ซึ่งเป็นการให้ความช่วยเหลือแก่ลูกหนี้เพิ่มเติม

บริษัทฯ ไม่ได้เลือกใช้มาตรการผ่อนปรนชั่วคราวดังกล่าว

แนวปฏิบัติทางการบัญชี เรื่อง มาตรการผ่อนปรนชั่วคราวสำหรับทางเลือกเพิ่มเติมทางบัญชีเพื่อรองรับผลกระทบจากสถานการณ์การแพร่ระบาดของโรคติดเชื้อไวรัสโคโรนา 2019 (COVID-19)

สภาวิชาชีพบัญชีได้ประกาศใช้แนวปฏิบัติทางการบัญชี เรื่อง มาตรการผ่อนปรนชั่วคราวสำหรับทางเลือกเพิ่มเติมทางบัญชีเพื่อรองรับผลกระทบจากสถานการณ์การแพร่ระบาดของโรคติดเชื้อไวรัสโคโรนา 2019 (COVID-19) โดยมีวัตถุประสงค์เพื่อลดผลกระทบในบางเรื่องจากการปฏิบัติตามมาตรฐานการรายงานทางการเงินบางฉบับ และเพื่อให้เกิดความชัดเจนในวิธีปฏิบัติทางบัญชีในช่วงเวลาที่ยังมีความไม่แน่นอนเกี่ยวกับสถานการณ์ดังกล่าว

แนวปฏิบัติทางการบัญชีดังกล่าวได้ประกาศลงในราชกิจจานุเบกษาเมื่อวันที่ 22 เมษายน 2563 และมีผลบังคับใช้สำหรับการจัดทำงบการเงินของบริษัทที่มีรอบระยะเวลารายงานสิ้นสุดภายในช่วงเวลาระหว่างวันที่ 1 มกราคม 2563 ถึงวันที่ 31 ธันวาคม 2563

ในระหว่างไตรมาสที่ 1 ถึง 3 ของปี 2563 บริษัทฯ ได้เลือกปฏิบัติตามมาตรการผ่อนปรนชั่วคราวสำหรับทางเลือกเพิ่มเติมทางบัญชีในเรื่องการวัดมูลค่าผลขาดทุนด้านเครดิตที่คาดว่าจะเกิดขึ้นตามวิธีการอย่างง่าย

ในไตรมาสที่ 4 ของปี 2563 บริษัทฯ ได้ประเมินผลกระทบทางการเงินเกี่ยวกับมูลค่าของสินทรัพย์จากความไม่แน่นอนของสถานการณ์การแพร่ระบาดของโรคติดเชื้อไวรัสโคโรนา 2019 แล้ว ดังนั้น ในการจัดทำงบการเงินสำหรับปีสิ้นสุดวันที่ 31 ธันวาคม 2563 บริษัทฯ จึงพิจารณายกเลิกการถือปฏิบัติตามมาตรการผ่อนปรนชั่วคราวสำหรับทางเลือกเพิ่มเติมทางบัญชีสำหรับเรื่อง que บริษัทฯ ได้เคยถือปฏิบัติในช่วงที่ผ่านมา โดยไม่มีผลกระทบอย่างมีสาระสำคัญต่องบการเงินของบริษัทฯ

3.2 มาตรฐานการรายงานทางการเงินที่จะมีผลบังคับใช้สำหรับงบการเงินที่มีรอบระยะเวลาบัญชีที่เริ่มในหรือหลังวันที่ 1 มกราคม 2564

สภาวิชาชีพบัญชีได้ประกาศใช้มาตรฐานการรายงานทางการเงินและการตีความมาตรฐานการรายงานทางการเงินฉบับปรับปรุง ซึ่งจะมีผลบังคับใช้สำหรับงบการเงินที่มีรอบระยะเวลาบัญชีที่เริ่มในหรือหลังวันที่ 1 มกราคม 2564 มาตรฐานการรายงานทางการเงินดังกล่าวได้รับการปรับปรุงหรือจัดให้มีขึ้นเพื่อให้มีเนื้อหาเท่าเทียมกับมาตรฐานการรายงานทางการเงินระหว่างประเทศ โดยส่วนใหญ่เป็นการอธิบายให้ชัดเจนเกี่ยวกับวิธีปฏิบัติทางการบัญชีและการให้แนวปฏิบัติทางบัญชีกับผู้ใช้มาตรฐาน

ฝ่ายบริหารของกลุ่มบริษัทพิจารณาว่ามาตรฐานดังกล่าวจะไม่มีผลกระทบอย่างมีสาระสำคัญต่องบการเงินของกลุ่มบริษัทในปีที่เริ่มนำมาตรฐานกลุ่มดังกล่าวมาถือปฏิบัติ

4. นโยบายการบัญชีที่สำคัญ

4.1 การรับรู้รายได้

ก) รายได้ดอกเบี้ยจากการให้สินเชื่อ

บริษัทฯรับรู้รายได้ดอกเบี้ยจากการให้เข้าซื้อตามเกณฑ์คงค้างตามวิธีอัตราดอกเบี้ยที่แท้จริง (Effective interest method) ตลอดระยะเวลาของสัญญา โดยอัตราดอกเบี้ยที่แท้จริง คือ อัตราที่ใช้คิดลดประมาณการเงินสดรับในอนาคตตลอดอายุที่คาดไว้ของเครื่องมือทางการเงิน หรือในช่วงเวลาที่สั้นกว่าแล้วแต่ความเหมาะสมเพื่อให้ได้มูลค่าตามบัญชีของสินทรัพย์ทางการเงิน อัตราดอกเบี้ยที่แท้จริงคำนวณโดยคำนึงถึงส่วนลดหรือส่วนเกินในการได้มาซึ่งสินทรัพย์ และค่าธรรมเนียมตลอดจนต้นทุนที่เป็นส่วนหนึ่งของอัตราดอกเบี้ยที่แท้จริง

ข) รายได้ค่าธรรมเนียมและบริการ

รายได้ค่าธรรมเนียมและบริการถือเป็นรายได้ตามเกณฑ์คงค้าง

ค) รายได้จากค่าปรับล่าช้า

รายได้จากค่าปรับล่าช้ารับรู้เป็นรายได้ตามจำนวนที่ได้รับจริง

4.2 การรับรู้ค่าใช้จ่าย

ก) ดอกเบี้ยจ่าย

ดอกเบี้ยจ่ายถือเป็นค่าใช้จ่ายตามเกณฑ์คงค้าง

ข) ค่านายหน้าและค่าใช้จ่ายทางตรงจากการให้เข้าซื้อ

บริษัทฯรับรู้ค่านายหน้าและค่าใช้จ่ายทางตรงที่เกิดขึ้นเมื่อเริ่มแรกจากการให้เข้าซื้อ โดยการปันส่วนทยอยรับรู้ตามวิธีอัตราดอกเบี้ยที่แท้จริงและแสดงหักจากรายได้ดอกเบี้ยสุทธิให้เข้าซื้อตลอดอายุของสัญญาเข้าซื้อ เพื่อให้สะท้อนถึงอัตราผลตอบแทนที่แท้จริงของสัญญา

รายได้ดอกเบี้ยจากการให้เข้าซื้อลดบัญชีแสดงสุทธิจากค่านายหน้าและค่าใช้จ่ายทางตรงที่เกิดขึ้นเมื่อเริ่มแรกจากการให้เข้าซื้อ

4.3 เครื่องมือทางการเงิน

นโยบายการบัญชีที่ถือปฏิบัติตั้งแต่วันที่ 1 มกราคม 2563

การจัดประเภทรายการและการวัดมูลค่าของสินทรัพย์ทางการเงินและหนี้สินทางการเงิน

กลุ่มบริษัทรับรู้รายการเมื่อเริ่มแรกของสินทรัพย์ทางการเงินด้วยมูลค่ายุติธรรม และบวกต้นทุนการทำรายงานเฉพาะในกรณีที่เป็นสินทรัพย์ทางการเงินที่ไม่ได้วัดมูลค่ายุติธรรมผ่านกำไรหรือขาดทุน

สินทรัพย์ทางการเงิน

กลุ่มบริษัทจัดประเภทรายการสินทรัพย์ทางการเงินประเภทตราสารหนี้เป็นสินทรัพย์ทางการเงินที่วัดมูลค่าในภายหลังด้วยราคาทุนตัดจำหน่ายหรือด้วยมูลค่ายุติธรรมตามโมเดลธุรกิจ (Business model) ของบริษัทฯ ในการจัดการสินทรัพย์ทางการเงินและตามลักษณะของกระแสเงินสดตามสัญญาของสินทรัพย์ทางการเงินนั้น โดยบริษัทจัดประเภทเป็น:

- สินทรัพย์ทางการเงินที่วัดมูลค่าด้วยราคาทุนตัดจำหน่าย เมื่อเข้าเงื่อนไขทั้งสองข้อในการถือครองตามโมเดลธุรกิจที่มีวัตถุประสงค์เพื่อรับกระแสเงินสดตามสัญญา และข้อกำหนดตามสัญญาของสินทรัพย์ทางการเงิน ทำให้เกิดกระแสเงินสดซึ่งเป็นการจ่ายชำระเพียงเงินต้นและดอกเบี้ยจากยอดคงเหลือของเงินต้นในวันที่กำหนด ซึ่งสินทรัพย์ทางการเงินเหล่านี้วัดมูลค่าในภายหลังด้วยราคาทุนตัดจำหน่ายสุทธิจากค่าเผื่อผลขาดทุนด้านเครดิตที่คาดว่าจะเกิดขึ้น (ถ้ามี)
- สินทรัพย์ทางการเงินที่วัดมูลค่าด้วยมูลค่ายุติธรรมผ่านกำไรหรือขาดทุน เมื่อถือครองตามโมเดลธุรกิจที่ไม่มีวัตถุประสงค์เพื่อรับกระแสเงินสดตามสัญญา หรือข้อกำหนดตามสัญญาของสินทรัพย์ทางการเงิน ทำให้เกิดกระแสเงินสดที่ไม่ได้เป็นการจ่ายชำระเพียงเงินต้นและดอกเบี้ยจากยอดคงเหลือของเงินต้นในวันที่กำหนด สินทรัพย์ทางการเงินเหล่านี้วัดมูลค่าในภายหลังด้วยมูลค่ายุติธรรม กำไรหรือขาดทุนที่ยังไม่เกิดขึ้นจากการเปลี่ยนแปลงมูลค่ายุติธรรม และกำไรหรือขาดทุนที่เกิดขึ้นจากการขายจะถูกรับรู้ในส่วนของกำไรหรือขาดทุนและผลตอบแทนจากเครื่องมือทางการเงิน

หนี้สินทางการเงิน

ยกเว้นหนี้สินตราสารอนุพันธ์ กลุ่มบริษัทรับรู้รายการเมื่อเริ่มแรกสำหรับหนี้สินทางการเงินด้วยมูลค่ายุติธรรมหักต้นทุนการทำรายการ และจัดประเภทหนี้สินทางการเงินเป็นหนี้สินทางการเงินที่วัดมูลค่าในภายหลังด้วยราคาทุนตัดจำหน่าย โดยใช้วิธีดอกเบี้ยที่แท้จริง ทั้งนี้ ผลกำไรและขาดทุนที่เกิดขึ้นจากการตัดรายการหนี้สินทางการเงินและการตัดจำหน่ายตามวิธีดอกเบี้ยที่แท้จริงจะรับรู้ในส่วนของกำไรหรือขาดทุน โดยการคำนวณมูลค่าราคาทุนตัดจำหน่ายคำนึงถึงค่าธรรมเนียมหรือต้นทุนที่ถือเป็นส่วนหนึ่งของอัตราดอกเบี้ยที่แท้จริงนั้นด้วย ทั้งนี้ ค่าตัดจำหน่ายตามวิธีดอกเบี้ยที่แท้จริงแสดงเป็นส่วนหนึ่งของต้นทุนทางการเงินในส่วนของกำไรหรือขาดทุน

การหักกลบของเครื่องมือทางการเงิน

สินทรัพย์ทางการเงินและหนี้สินทางการเงินแสดงหักกลบกันและแสดงด้วยยอดสุทธิในงบแสดงฐานะทางการเงินก็ต่อเมื่อบริษัทมีสิทธิบังคับใช้ตามกฎหมายในการหักกลบจำนวนเงินที่รับรู้ และตั้งใจที่จะชำระด้วยยอดสุทธิ หรือตั้งใจที่จะรับรู้สินทรัพย์และชำระหนี้สินพร้อมกัน

การตัดรายการเครื่องมือทางการเงิน

สินทรัพย์ทางการเงินจะถูกตัดรายการออกจากบัญชี เมื่อสิทธิที่จะได้รับกระแสเงินสดของสินทรัพย์นั้นได้สิ้นสุดลง หรือได้มีการโอนสิทธิที่จะได้รับกระแสเงินสดของสินทรัพย์นั้น รวมถึงได้มีการโอนความเสี่ยงและผลตอบแทนเกือบทั้งหมดของสินทรัพย์นั้น หรือมีการโอนการควบคุมในสินทรัพย์นั้น แม้ว่า จะไม่มีการโอนหรือไม่ได้คงไว้ซึ่งความเสี่ยงและผลตอบแทนเกือบทั้งหมดของสินทรัพย์นั้น

กลุ่มบริษัทตัดรายการหนี้สินทางการเงินก็ต่อเมื่อได้มีการปฏิบัติตามภาระผูกพันของหนี้สินนั้นแล้ว มีการยกเลิกภาระผูกพันนั้น หรือมีการสิ้นสุดลงของภาระผูกพันนั้น ในกรณีที่มีการเปลี่ยนหนี้สินทางการเงินที่มีอยู่ให้เป็นหนี้สินใหม่จากผู้ให้กู้รายเดียวกันซึ่งมีข้อกำหนดที่แตกต่างกันอย่างมากระหว่างหนี้สินเดิมหรือมีการแก้ไขข้อกำหนดของหนี้สินที่มีอยู่อย่างเป็นสาระสำคัญ จะถือว่าเป็นการตัดรายการหนี้สินเดิมและรับรู้หนี้สินใหม่ โดยรับรู้ผลแตกต่างของมูลค่าตามบัญชีดังกล่าวในส่วนของกำไรหรือขาดทุน

4.4 เงินสดและรายการเทียบเท่าเงินสด

เงินสดและรายการเทียบเท่าเงินสด หมายถึง เงินสดและเงินฝากธนาคารและเงินลงทุนระยะสั้นที่มีสภาพคล่องสูง ซึ่งถึงกำหนดจ่ายคืนภายในระยะเวลาไม่เกิน 3 เดือน นับจากวันที่ได้มาและไม่มีข้อจำกัดในการเบิกใช้

4.5 ลูกหนี้ตามสัญญาเช่าซื้อ

ลูกหนี้ตามสัญญาเช่าซื้อแสดงมูลค่าตามสัญญาเช่าซื้อสุทธิจากยอดคงเหลือของรายได้ดอกเบี้ยจากการให้เช่าซื้อหรือตัดบัญชี ซึ่งแสดงสุทธิจากค่านายหน้าและค่าใช้จ่ายทางตรงที่เกิดขึ้นเมื่อเริ่มแรกจากการให้เช่าซื้อหรือตัดบัญชี

4.6 ค่าเผื่อผลขาดทุนด้านเครดิตที่คาดว่าจะเกิดขึ้นของลูกหนี้ตามสัญญาเช่าซื้อ/ค่าเผื่อหนี้สงสัยจะสูญ

นโยบายการบัญชีที่ถือปฏิบัติตั้งแต่วันที่ 1 มกราคม 2563 - ค่าเผื่อผลขาดทุนด้านเครดิตที่คาดว่าจะเกิดขึ้นของลูกหนี้ตามสัญญาเช่าซื้อ

บริษัทฯรับรู้ผลขาดทุนด้านเครดิตที่คาดว่าจะเกิดขึ้นสำหรับลูกหนี้ตามสัญญาเช่าซื้อตามวิธีการอย่างง่าย (Simplified Approach) โดยบริษัทฯ พิจารณาจากโมเดลธุรกิจ (Business model) และข้อมูลประสบการณ์ในอดีตของธุรกิจ ตามสมมติฐานและปัจจัยที่เกี่ยวข้องกับการประมาณการกระแสเงินสดอย่างเหมาะสมตามสถานะเศรษฐกิจและสภาพแวดล้อมทั้งในปัจจุบันและคาดการณ์ว่าจะเกิดขึ้นในอนาคต ซึ่งบริษัทฯ จะทบทวนประมาณการกระแสเงินสดดังกล่าวอย่างน้อยทุกวันสิ้นรอบระยะเวลารายงาน และบริษัทฯ จัดชั้นลูกหนี้ตามลักษณะความเสี่ยงด้านเครดิตของลูกหนี้ตามสัญญาเช่าซื้อโดยคำนึงถึงความเกี่ยวเนื่องของกระแสเงินสดรับของลูกหนี้เป็นรายสัญญาตามวันที่ค้างชำระและวันครบกำหนดอายุสัญญา

นอกจากนี้ บริษัทฯ ได้พิจารณากันสำรองเพิ่มเติมโดยคำนึงถึงผลสูญเสียที่อาจเกิดขึ้นเพิ่มเติมด้วย

นโยบายการบัญชีที่ถือปฏิบัติก่อนวันที่ 1 มกราคม 2563 - ค่าเผื่อหนี้สงสัยจะสูญ

บริษัทบันทึกค่าเผื่อหนี้สงสัยจะสูญสำหรับลูกหนี้ตามสัญญาเช่าซื้อตามผลขาดทุน โดยประมาณที่อาจเก็บเงินจากลูกหนี้ไม่ได้ โดยพิจารณาจากสถานะปัจจุบันของลูกหนี้คงค้าง โดยมีหลักเกณฑ์การตั้งค่าเผื่อหนี้สงสัยจะสูญในอัตราร้อยละของยอดหนี้หลังหักคอกผลจากการให้เช่าซื้อหรือตัดบัญชี (สุทธิจากค่านายหน้าและค่าใช้จ่ายทางตรงที่เกิดขึ้นเมื่อเริ่มแรกจากการให้เช่าซื้อ) ดังนี้

	ร้อยละ
ลูกหนี้ปกติและค้างชำระไม่ถึง 2 เดือน	1
ลูกหนี้ค้างชำระตั้งแต่ 2 เดือนแต่ไม่ถึง 4 เดือน	2
ลูกหนี้ค้างชำระตั้งแต่ 4 เดือนขึ้นไป	100

ค่าเผื่อหนี้สงสัยจะสูญที่ตั้งเพิ่ม (ลด) บันทึกบัญชีเป็นค่าใช้จ่ายในระหว่างปีในส่วนของกำไรหรือขาดทุนในงบกำไรขาดทุนเบ็ดเสร็จ บริษัทฯ มีนโยบายตัดจำหน่ายลูกหนี้ออกจากบัญชีเมื่อบริษัทฯ ได้ติดตามทวงถามให้ชำระหนี้ตามสมควรแก่กรณี โดยมีหลักฐานการติดตามทวงถามอย่างชัดเจนและไม่ได้รับชำระหนี้

4.7 สินทรัพย์รอการขาย

สินทรัพย์รอการขายเป็นสินทรัพย์ซึ่งยึดมาจากลูกหนี้เช่าซื้อและแสดงตามราคาทุนหรือมูลค่าที่คาดว่าจะได้รับแล้วแต่ราคาใดจะต่ำกว่า

กำไร (ขาดทุน) จากการจำหน่ายสินทรัพย์รอการขายจะรับรู้ในส่วนของกำไรหรือขาดทุนในงบกำไรขาดทุนเบ็ดเสร็จเมื่อจำหน่าย ขาดทุนจากการด้อยค่า (ถ้ามี) จะรับรู้เป็นค่าใช้จ่ายในส่วนของกำไรหรือขาดทุนในงบกำไรขาดทุนเบ็ดเสร็จ

4.8 เงินลงทุนในบริษัทย่อย

เงินลงทุนในบริษัทย่อยที่แสดงอยู่ในงบการเงินเฉพาะกิจการแสดงมูลค่าตามวิธีราคาทุน

4.9 เงินลงทุนในบริษัทร่วม

ก) เงินลงทุนในบริษัทร่วมที่แสดงอยู่ในงบการเงินที่แสดงเงินลงทุนตามวิธีส่วนได้เสียแสดงมูลค่าตามวิธีส่วนได้เสีย

ข) เงินลงทุนในบริษัทร่วมที่แสดงอยู่ในงบการเงินเฉพาะกิจการแสดงมูลค่าตามวิธีราคาทุน

4.10 ที่ดิน อาคารและอุปกรณ์ และค่าเสื่อมราคา

ที่ดินแสดงมูลค่าตามราคาทุน อาคารและอุปกรณ์แสดงมูลค่าตามราคาทุนหักค่าเสื่อมราคาสะสมและค่าเผื่อการด้อยค่า (ถ้ามี)

ค่าเสื่อมราคาของอาคารและอุปกรณ์คำนวณจากราคาทุนของสินทรัพย์ตามอายุการให้ประโยชน์ โดยประมาณดังนี้

อาคาร	-	20 ปี	วิธีเส้นตรง
เครื่องตกแต่งและเครื่องใช้สำนักงาน	-	5 ปี	วิธีเส้นตรง
คอมพิวเตอร์และอุปกรณ์	-	3 - 10 ปี	วิธีผลรวมจำนวนปี
ยานพาหนะ	-	5 ปี	วิธีผลรวมจำนวนปี

ค่าเสื่อมราคารวมอยู่ในการคำนวณผลการดำเนินงาน

ไม่มีการคิดค่าเสื่อมราคาสำหรับที่ดินและทรัพย์สินระหว่างก่อสร้าง

บริษัทฯ ตัดรายการที่ดิน อาคารและอุปกรณ์ ออกจากบัญชีเมื่อจำหน่ายสินทรัพย์หรือคาดว่าจะไม่ได้รับประโยชน์เชิงเศรษฐกิจในอนาคตจากการใช้หรือการจำหน่ายสินทรัพย์ รายการผลกำไรหรือขาดทุนจากการจำหน่ายสินทรัพย์จะรับรู้ในส่วนของกำไรหรือขาดทุนเมื่อตัดรายการสินทรัพย์นั้น ออกจากบัญชี

4.11 สัญญาเช่า

ณ วันเริ่มต้นสัญญาเช่ากลุ่มบริษัทจะประเมินว่าสัญญาเป็นสัญญาเช่าหรือประกอบด้วยสัญญาเช่าหรือไม่ โดยสัญญาจะเป็นสัญญาเช่าหรือประกอบด้วยสัญญาเช่า ถ้าสัญญานั้นมีการให้สิทธิในการควบคุมการใช้สินทรัพย์ที่ระบุได้สำหรับช่วงเวลาหนึ่งเพื่อเป็นการแลกเปลี่ยนกับสิ่งตอบแทน

นโยบายการบัญชีที่ถือปฏิบัติตั้งแต่วันที่ 1 มกราคม 2563

กลุ่มบริษัทในฐานะผู้เช่า

กลุ่มบริษัทใช้วิธีการบัญชีเดียวสำหรับการรับรู้รายการและการวัดมูลค่าสัญญาเช่าทุกสัญญา เว้นแต่สัญญาเช่าระยะสั้นและสัญญาเช่าที่สินทรัพย์อ้างอิงมีมูลค่าต่ำ ณ วันที่สัญญาเช่าเริ่มมีผล (วันที่สินทรัพย์อ้างอิงพร้อมใช้งาน) กลุ่มบริษัทบันทึกหนี้สินตามสัญญาเช่าตามการจ่ายชำระตามสัญญาเช่าและสินทรัพย์สิทธิการใช้ ซึ่งแสดงสิทธิในการใช้สินทรัพย์อ้างอิง

สินทรัพย์สิทธิการใช้

สินทรัพย์สิทธิการใช้วัดมูลค่าด้วยราคาทุนหักค่าเสื่อมราคาสะสม ผลขาดทุนจากการด้อยค่าสะสม และปรับปรุงด้วยการวัดมูลค่าของหนี้สินตามสัญญาเช่าใหม่ ราคาทุนของสินทรัพย์สิทธิการใช้ประกอบด้วยจำนวนเงินของหนี้สินตามสัญญาเช่าจากการรับรู้เริ่มแรก ต้นทุนทางตรงเริ่มแรกที่เกิดขึ้น จำนวนเงินที่จ่ายชำระตามสัญญาเช่า ณ วันที่สัญญาเช่าเริ่มมีผลหรือก่อนวันที่สัญญาเช่าเริ่มมีผล และหักด้วยสิ่งจูงใจตามสัญญาเช่าที่ได้รับ

ค่าเสื่อมราคาของสินทรัพย์สิทธิการใช้คำนวณจากราคาทุน โดยวิธีเส้นตรงตามประมาณการอายุสัญญาเช่า หรืออายุการให้ประโยชน์โดยประมาณของสินทรัพย์แล้วแต่ระยะเวลาใดจะสั้นกว่า ดังนี้

ที่ดิน	15 ปี
อาคาร	1 - 4 ปี
อุปกรณ์	3 - 4 ปี

หากความเป็นเจ้าของในสินทรัพย์อ้างอิงได้โอนให้กับบริษัทฯเมื่อสิ้นสุดอายุสัญญาเช่าหรือราคาทุนของสินทรัพย์ดังกล่าวได้รวมถึงการใช้สิทธิเลือกซื้อ ค่าเสื่อมราคาจะคำนวณจากอายุการให้ประโยชน์โดยประมาณของสินทรัพย์

สินทรัพย์สิทธิการใช้แสดงรวมเป็นส่วนหนึ่งของที่ดิน อาคารและอุปกรณ์ในงบแสดงฐานะการเงิน

หนี้สินตามสัญญาเช่า

หนี้สินตามสัญญาเช่าวัดมูลค่าด้วยมูลค่าปัจจุบันของจำนวนเงินที่ต้องจ่ายตามสัญญาเช่าตลอดอายุสัญญาเช่า จำนวนเงินที่ต้องจ่ายตามสัญญาเช่าประกอบด้วยค่าเช่าคงที่หักด้วยสิ่งจูงใจตามสัญญาเช่า ค่าเช่าผันแปรที่ขึ้นอยู่กับดัชนีหรืออัตรา จำนวนเงินที่คาดว่าจะจ่ายภายใต้การรับประกันมูลค่าคงเหลือ รวมถึงราคาใช้สิทธิของสิทธิเลือกซื้อซึ่งมีความแน่นอนอย่างสมเหตุสมผลที่บริษัทฯจะใช้สิทธินั้น และการจ่ายค่าปรับเพื่อการยกเลิกสัญญาเช่า หากข้อกำหนดของสัญญาเช่าแสดงให้เห็นว่าบริษัทฯจะใช้สิทธิในการยกเลิกสัญญาเช่า บริษัทฯบันทึกค่าเช่าผันแปรที่ไม่ขึ้นอยู่กับดัชนีหรืออัตราเป็นค่าใช้จ่ายในงวดที่เหตุการณ์หรือเงื่อนไขซึ่งเกี่ยวข้องกับการจ่ายชำระนั้นได้เกิดขึ้น

กลุ่มบริษัทคิดลดมูลค่าปัจจุบันของจำนวนเงินที่ต้องจ่ายตามสัญญาเช่าด้วยอัตราดอกเบี้ยตามนัยของสัญญาเช่าหรืออัตราดอกเบี้ยการกู้ยืมส่วนเพิ่มของกลุ่มบริษัทหลังจากวันที่สัญญาเช่าเริ่มมีผล มูลค่าตามบัญชีของหนี้สินตามสัญญาเช่าจะเพิ่มขึ้นจากดอกเบี้ยของหนี้สินตามสัญญาเช่าและลดลงจากการจ่ายชำระหนี้สินตามสัญญาเช่า นอกจากนี้ มูลค่าตามบัญชีของหนี้สินตามสัญญาเช่าจะถูกวัดมูลค่าใหม่เมื่อมีการเปลี่ยนแปลงอายุสัญญาเช่า การเปลี่ยนแปลงการจ่ายชำระตามสัญญาเช่า หรือการเปลี่ยนแปลงในการประเมินสิทธิเลือกซื้อสินทรัพย์อ้างอิง

สัญญาเช่าระยะสั้นและสัญญาเช่าซึ่งสินทรัพย์อ้างอิงมีมูลค่าต่ำ

สัญญาเช่าที่มีอายุสัญญาเช่า 12 เดือนหรือน้อยกว่านับตั้งแต่วันที่สัญญาเช่าเริ่มมีผล หรือสัญญาเช่าซึ่งสินทรัพย์อ้างอิงมีมูลค่าต่ำ จะบันทึกเป็นค่าใช้จ่ายตามวิธีเส้นตรงตลอดอายุสัญญาเช่า

นโยบายการบัญชีที่ถือปฏิบัติก่อนวันที่ 1 มกราคม 2563

สัญญาเช่าที่ความเสี่ยงและผลตอบแทนของความเป็นเจ้าของส่วนใหญ่ได้โอนให้กับบริษัทในฐานะผู้เช่าถือเป็นสัญญาเช่าการเงิน สัญญาเช่าการเงินจะบันทึกเป็นรายจ่ายฝ่ายทุนด้วยมูลค่ายุติธรรมของสินทรัพย์ที่เช่าหรือมูลค่าปัจจุบันสุทธิของจำนวนเงินที่ต้องจ่ายตามสัญญาเช่าแล้วแต่มูลค่าใดจะต่ำกว่า ภาวะผูกพันตามสัญญาเช่าหักค่าใช้จ่ายทางการเงินจะบันทึกเป็นหนี้สิน ส่วนดอกเบี้ยจ่ายจะบันทึกในส่วนของกำไรหรือขาดทุนตลอดอายุของสัญญาเช่า สินทรัพย์ที่ได้มาตามสัญญาเช่าการเงินจะคิดค่าเสื่อมราคาตลอดอายุการใช้งานของสินทรัพย์ที่เช่า

สัญญาเช่าที่ความเสี่ยงและผลตอบแทนของความเป็นเจ้าของส่วนใหญ่ไม่ได้โอนไปให้กับผู้เช่าถือเป็นสัญญาเช่าดำเนินงาน จำนวนเงินที่จ่ายตามสัญญาเช่าดำเนินงานรับรู้เป็นค่าใช้จ่ายในส่วนของกำไรหรือขาดทุนตามวิธีเส้นตรงตลอดอายุของสัญญาเช่า

4.12 การด้อยค่าของสินทรัพย์ที่ไม่ใช่สินทรัพย์ทางการเงิน

ทุกวันสิ้นรอบระยะเวลารายงานกลุ่มบริษัทจะทำการประเมินการด้อยค่าของที่ดิน อาคารและอุปกรณ์ หรือสินทรัพย์ที่ไม่มีตัวตนอื่นของกลุ่มบริษัทหากมีข้อบ่งชี้ว่าสินทรัพย์ดังกล่าวอาจ ด้อยค่า และจะทำการประเมินการด้อยค่าของค่าความนิยมเป็นรายปี กลุ่มบริษัทรับรู้ขาดทุนจากการด้อยค่าเมื่อมูลค่าที่คาดว่าจะได้รับคืนของสินทรัพย์มีมูลค่าต่ำกว่ามูลค่าตามบัญชีของสินทรัพย์นั้น ทั้งนี้มูลค่าที่คาดว่าจะได้รับคืนหมายถึงมูลค่ายุติธรรมหักต้นทุนในการขายของสินทรัพย์หรือมูลค่าจากการใช้สินทรัพย์แล้วแต่ราคาใดจะสูงกว่า

กลุ่มบริษัทจะรับรู้รายการผลขาดทุนจากการด้อยค่าในส่วนของกำไรหรือขาดทุน

4.13 ผลประโยชน์ของพนักงาน

ผลประโยชน์ระยะสั้นของพนักงาน

กลุ่มบริษัทรับรู้ เงินเดือน ค่าจ้าง โบนัส และเงินสมทบกองทุนประกันสังคมเป็นค่าใช้จ่ายเมื่อเกิดรายการ

ผลประโยชน์หลังออกจากงานของพนักงาน

โครงการสมทบเงิน

กลุ่มบริษัทและพนักงานได้ร่วมกันจัดตั้งกองทุนสำรองเลี้ยงชีพ ซึ่งประกอบด้วยเงินที่พนักงานจ่ายสะสมและเงินที่บริษัทจ่ายสมทบให้เป็นรายเดือน สินทรัพย์ของกองทุนสำรองเลี้ยงชีพได้แยกออกจากสินทรัพย์ของกลุ่มบริษัทเงินที่กลุ่มบริษัทจ่ายสมทบกองทุนสำรองเลี้ยงชีพบันทึกเป็นค่าใช้จ่ายในปีที่เกิดรายการ

โครงการผลประโยชน์หลังออกจากงานของพนักงาน

กลุ่มบริษัทมีภาระสำหรับเงินชดเชยที่ต้องจ่ายให้แก่พนักงานเมื่อออกจากงานตามกฎหมายแรงงาน ซึ่งกลุ่มบริษัทถือว่าเงินชดเชยดังกล่าวเป็น โครงการผลประโยชน์หลังออกจากงานสำหรับพนักงาน

กลุ่มบริษัทคำนวณหนี้สินตาม โครงการผลประโยชน์หลังออกจากงานของพนักงาน โดยใช้วิธีคิดลดแต่ละหน่วยที่ประมาณการไว้ (Projected Unit Credit Method) โดยผู้บริหารของกลุ่มบริษัทได้ทำการประเมินภาระผูกพันดังกล่าวตามหลักคณิตศาสตร์ประกันภัย

ผลกำไรหรือขาดทุนจากการประมาณการตามหลักคณิตศาสตร์ประกันภัยสำหรับโครงการผลประโยชน์หลังออกจากงานของพนักงานจะรับรู้ทันทีในกำไรขาดทุนเบ็ดเสร็จอื่น

4.14 ภาษีเงินได้

ภาษีเงินได้ประกอบด้วยภาษีเงินได้ปัจจุบันและภาษีเงินได้รอการตัดบัญชี

ภาษีเงินได้ปัจจุบัน

กลุ่มบริษัทบันทึกภาษีเงินได้ปัจจุบันตามจำนวนที่คาดว่าจะจ่ายให้กับหน่วยงานจัดเก็บภาษีของรัฐ โดยคำนวณจากกำไรทางภาษีตามหลักเกณฑ์ที่กำหนดในกฎหมายภาษีอากร

ภาษีเงินได้รอการตัดบัญชี

กลุ่มบริษัทบันทึกภาษีเงินได้รอการตัดบัญชีของผลแตกต่างชั่วคราวระหว่างราคาตามบัญชีของสินทรัพย์และหนี้สิน ณ วันสิ้นรอบระยะเวลารายงานกับฐานภาษีของสินทรัพย์และหนี้สินที่เกี่ยวข้องนั้น โดยใช้ อัตราภาษีที่มีผลบังคับใช้ ณ วันสิ้นรอบระยะเวลารายงาน

กลุ่มบริษัทรับรู้หนี้สินภาษีเงินได้รอการตัดบัญชีของผลแตกต่างชั่วคราวที่ต้องเสียภาษีทุกรายการแต่รับรู้สินทรัพย์ภาษีเงินได้รอการตัดบัญชีสำหรับผลแตกต่างชั่วคราวที่ใช้หักภาษี ในจำนวนเท่าที่มีความเป็นไปได้ก่อนข้างหน้าที่กลุ่มบริษัทจะมีกำไรทางภาษีในอนาคตเพียงพอที่จะใช้ประโยชน์จากผลแตกต่างชั่วคราวที่ใช้หักภาษี

กลุ่มบริษัทจะทบทวนมูลค่าตามบัญชีของสินทรัพย์ภาษีเงินได้รอการตัดบัญชีทุกวันสิ้นรอบระยะเวลา รายงานและจะทำการปรับลดมูลค่าตามบัญชีดังกล่าวหากมีความเป็นไปได้ก่อนข้างหน้าที่กลุ่มบริษัทจะไม่มีกำไรทางภาษีเพียงพอต่อการนำสินทรัพย์ภาษีเงินได้รอการตัดบัญชีทั้งหมดหรือบางส่วนมาใช้ประโยชน์

กลุ่มบริษัทจะบันทึกภาษีเงินได้รอการตัดบัญชีโดยตรงไปยังส่วนของผู้ถือหุ้นหากภาษีที่เกิดขึ้นเกี่ยวข้องกับรายการที่ได้บันทึกโดยตรงไปยังส่วนของผู้ถือหุ้น

4.15 ประเมินการหนีสิน

กลุ่มบริษัทจะบันทึกประมาณการหนีสินไว้ในบัญชีเมื่อภาระผูกพันซึ่งเป็นผลมาจากเหตุการณ์ในอดีตได้เกิดขึ้นแล้ว และมีความเป็นไปได้ค่อนข้างแน่นอนว่ากลุ่มบริษัทจะเสียทรัพยากรเชิงเศรษฐกิจไปเพื่อปลดปล่อยภาระผูกพันนั้น และกลุ่มบริษัทสามารถประมาณมูลค่าภาระผูกพันนั้นได้อย่างน่าเชื่อถือ

4.16 ตราสารอนุพันธ์

กลุ่มบริษัทใช้ตราสารอนุพันธ์ เช่น สัญญาแลกเปลี่ยนอัตราดอกเบี้ย เพื่อป้องกันความเสี่ยงจากความผันผวนของอัตราดอกเบี้ย

กลุ่มบริษัทรับรู้มูลค่าเริ่มแรกของตราสารอนุพันธ์ด้วยมูลค่ายุติธรรม ณ วันที่ทำสัญญา และวัดมูลค่าในภายหลังด้วยมูลค่ายุติธรรม โดยรับรู้การเปลี่ยนแปลงของมูลค่ายุติธรรมในภายหลังในส่วนของกำไรหรือขาดทุน ทั้งนี้ กลุ่มบริษัทแสดงตราสารอนุพันธ์เป็นสินทรัพย์ทางการเงินเมื่อมีมูลค่ายุติธรรมมากกว่าศูนย์ และแสดงเป็นหนีสินทางการเงินเมื่อมีมูลค่ายุติธรรมน้อยกว่าศูนย์

กลุ่มบริษัทแสดงตราสารอนุพันธ์ที่มีอายุสัญญาคงเหลือมากกว่า 12 เดือนและยังไม่ถึงกำหนดชำระภายใน 12 เดือน เป็นสินทรัพย์ไม่หมุนเวียนอื่น หรือหนีสินไม่หมุนเวียนอื่น และแสดงตราสารอนุพันธ์อื่นเป็นสินทรัพย์หมุนเวียน หรือหนีสินหมุนเวียน

4.17 การวัดมูลค่ายุติธรรม

มูลค่ายุติธรรม หมายถึง ราคาที่คาดว่าจะได้รับจากการขายสินทรัพย์หรือราคาที่จะต้องจ่ายเพื่อโอนหนีสินให้ผู้อื่น โดยรายการดังกล่าวเป็นรายการที่เกิดขึ้นในสภาพปกติระหว่างผู้ซื้อและผู้ขาย (ผู้ร่วมในตลาด) ณ วันที่วัดมูลค่า บริษัทฯ ใช้ราคาเสนอซื้อขายในตลาดที่มีสภาพคล่องในการวัดมูลค่ายุติธรรมของสินทรัพย์และหนีสิน ยกเว้นในกรณีที่ไม่มีตลาดที่มีสภาพคล่องสำหรับสินทรัพย์หรือหนีสินที่มีลักษณะเดียวกันหรือไม่สามารถหาราคาเสนอซื้อขายในตลาดที่มีสภาพคล่องได้ บริษัทฯ จะประมาณมูลค่ายุติธรรมโดยใช้เทคนิคการประเมินมูลค่าที่เหมาะสมกับแต่ละสถานการณ์ และพยายามใช้ข้อมูลที่สามารถสังเกตได้ที่เกี่ยวข้องกับสินทรัพย์หรือหนีสินที่จะวัดมูลค่ายุติธรรมนั้นให้มากที่สุด

ลำดับชั้นของมูลค่ายุติธรรมที่ใช้วัดมูลค่าและเปิดเผยมูลค่ายุติธรรมของสินทรัพย์และหนีสินในงบการเงินแบ่งออกเป็นสามระดับตามประเภทของข้อมูลที่นำมาใช้ในการวัดมูลค่ายุติธรรม ดังนี้

- ระดับ 1 ใช้ข้อมูลราคาเสนอซื้อขายของสินทรัพย์หรือหนีสินอย่างเดียวกันในตลาดที่มีสภาพคล่อง
- ระดับ 2 ใช้ข้อมูลอื่นที่สามารถสังเกตได้ของสินทรัพย์หรือหนีสิน ไม่ว่าจะเป็นข้อมูลทางตรงหรือทางอ้อม
- ระดับ 3 ใช้ข้อมูลที่ไม่สามารถสังเกตได้ เช่น ข้อมูลเกี่ยวกับกระแสเงินในอนาคตที่กิจการประมาณขึ้น

ทุกวันนี้สิ้นรอบระยะเวลารายงาน บริษัทฯจะประเมินความจำเป็นในการโอนรายการระหว่างลำดับชั้นของมูลค่ายุติธรรมสำหรับสินทรัพย์และหนี้สินที่ถืออยู่ ณ วันสิ้นรอบระยะเวลารายงานที่มีการวัดมูลค่ายุติธรรมแบบเกิดขึ้นประจำ

5. การใช้ดุลยพินิจและประมาณการทางบัญชีที่สำคัญ

ในการจัดทำงบการเงินตามมาตรฐานการรายงานทางการเงิน ฝ่ายบริหารจำเป็นต้องใช้ดุลยพินิจและการประมาณการในเรื่องที่มีความไม่แน่นอนเสมอ การใช้ดุลยพินิจและการประมาณการดังกล่าวนี้ส่งผลกระทบต่อจำนวนเงินที่แสดงในงบการเงินและต่อข้อมูลที่แสดงในหมายเหตุประกอบงบการเงิน ผลที่เกิดขึ้นจริงอาจแตกต่างไปจากจำนวนที่ประมาณการไว้ การใช้ดุลยพินิจและการประมาณการที่สำคัญมีดังนี้

5.1 ค่าเผื่อผลขาดทุนด้านเครดิตที่คาดว่าจะเกิดขึ้นของลูกหนี้ตามสัญญาเช่าซื้อ

ฝ่ายบริหารจำเป็นต้องใช้ดุลยพินิจในการประมาณการค่าเผื่อผลขาดทุนด้านเครดิตที่คาดว่าจะเกิดขึ้นสำหรับลูกหนี้ตามสัญญาเช่าซื้อ โดยบริษัทฯ ใช้ดุลยพินิจในการประเมินสถานการณ์ทางการเงินของลูกหนี้ รวมถึงการนำข้อมูลที่มีการคาดการณ์ไปในอนาคตมาใช้ในการประมาณการค่าเผื่อผลขาดทุนด้านเครดิตที่คาดว่าจะเกิดขึ้น การประมาณการมีตัวแปรที่เกี่ยวข้องจำนวนมาก ดังนั้นผลที่เกิดขึ้นจริงอาจแตกต่างไปจากจำนวนที่ประมาณการไว้

5.2 ค่าเผื่อการด้อยค่าสินทรัพย์รอการขาย

ในการประมาณค่าเผื่อการด้อยค่าสินทรัพย์รอการขาย ฝ่ายบริหารจำเป็นต้องใช้ดุลยพินิจในการประมาณการผลขาดทุนที่คาดว่าจะเกิดขึ้นจากสินทรัพย์รอการขายแต่ละรายการ โดยคำนึงถึงการวิเคราะห์มูลค่ายุติธรรมของสินทรัพย์ที่คาดว่าจะขายได้ การประมาณการจากข้อมูลสถิติจากการขายในอดีต อายุของสินทรัพย์รอการขายคงค้างและสถานะเศรษฐกิจที่เป็นอยู่ในขณะนั้น

5.3 ที่ดิน อาคารและอุปกรณ์และค่าเสื่อมราคา

ในการคำนวณค่าเสื่อมราคาของอาคารและอุปกรณ์ ฝ่ายบริหารจำเป็นต้องทำการประมาณอายุการให้ประโยชน์และมูลค่าคงเหลือเมื่อเลิกใช้งานของอาคารและอุปกรณ์ และต้องทบทวนอายุการให้ประโยชน์และมูลค่าคงเหลือใหม่หากมีการเปลี่ยนแปลงเกิดขึ้น

นอกจากนี้ ฝ่ายบริหารจำเป็นต้องสอบทานการด้อยค่าของที่ดิน อาคารและอุปกรณ์ในแต่ละช่วงเวลาและบันทึกขาดทุนจากการด้อยค่าหากคาดว่ามูลค่าที่คาดว่าจะได้รับคืนต่ำกว่ามูลค่าตามบัญชีของสินทรัพย์นั้น ในการนี้ฝ่ายบริหารจำเป็นต้องใช้ดุลยพินิจที่เกี่ยวข้องกับการคาดการณ์รายได้และค่าใช้จ่ายในอนาคตซึ่งเกี่ยวข้องกับสินทรัพย์นั้น

5.4 สัญญาเช่า

การกำหนดอายุสัญญาเช่าที่มีสิทธิการเลือกในการขยายอายุสัญญาเช่าหรือยกเลิกสัญญาเช่า - กลุ่มบริษัทในฐานะผู้เช่า

ในการกำหนดอายุสัญญาเช่า ฝ่ายบริหารจำเป็นต้องใช้ดุลยพินิจในการประเมินว่ากลุ่มบริษัทมีความแน่นอนอย่างสมเหตุสมผลหรือไม่ที่จะใช้สิทธิเลือกในการขยายอายุสัญญาเช่าหรือยกเลิกสัญญาเช่าโดยคำนึงถึงข้อเท็จจริงและสภาพแวดล้อมที่เกี่ยวข้องทั้งหมดที่ทำให้เกิดสิ่งจูงใจทางเศรษฐกิจสำหรับกลุ่มบริษัทในการใช้หรือไม่ใช้สิทธิเลือกนั้น

การกำหนดอัตราดอกเบี้ยการกู้ยืมส่วนเพิ่ม - กลุ่มบริษัทในฐานะผู้เช่า

กลุ่มบริษัทไม่สามารถกำหนดอัตราดอกเบี้ยตามนัยของสัญญาเช่า ดังนั้น ฝ่ายบริหารจำเป็นต้องใช้ดุลยพินิจในการกำหนดอัตราดอกเบี้ยการกู้ยืมส่วนเพิ่มของกลุ่มบริษัทในการคิดลดหนี้สินตามสัญญาเช่า โดยอัตราดอกเบี้ยการกู้ยืมส่วนเพิ่มเป็นอัตราดอกเบี้ยที่กลุ่มบริษัทจะต้องจ่ายในการกู้ยืมเงินที่จำเป็นเพื่อให้ได้มาซึ่งสินทรัพย์ที่มีมูลค่าใกล้เคียงกับสินทรัพย์สิทธิการใช้ในสภาพแวดล้อมทางเศรษฐกิจที่คล้ายคลึง โดยมีระยะเวลาการกู้ยืมและหลักประกันที่คล้ายคลึง

การจัดประเภทของสัญญาเช่า - กลุ่มบริษัทในฐานะผู้ให้เช่า

ในการพิจารณาประเภทของสัญญาเช่าว่าเป็นสัญญาเช่าดำเนินงานหรือสัญญาเช่าเงินทุน ฝ่ายบริหารได้ใช้ดุลยพินิจในการประเมินเงื่อนไขและรายละเอียดของสัญญาเพื่อพิจารณาว่ากลุ่มบริษัทได้โอนความเสี่ยงและผลตอบแทนของความเป็นเจ้าของในสินทรัพย์ที่เช่าดังกล่าวแล้วหรือไม่

5.5 อัตราดอกเบี้ยเงินกู้ยืมส่วนเพิ่ม

บริษัทฯ ไม่สามารถกำหนดอัตราดอกเบี้ยตามนัยของสัญญาเช่า ดังนั้นจึงใช้อัตราดอกเบี้ยเงินกู้ยืมส่วนเพิ่มของบริษัทฯ ในการคิดลดหนี้สินตามสัญญาเช่า โดยอัตราเงินกู้ยืมส่วนเพิ่มเป็นอัตราดอกเบี้ยที่บริษัทฯ จะต้องจ่ายในการกู้ยืมเงินที่จำเป็นเพื่อให้ได้มาซึ่งสินทรัพย์ที่มีมูลค่าใกล้เคียงกับสินทรัพย์สิทธิการใช้ในสภาพแวดล้อมทางเศรษฐกิจที่คล้ายคลึง โดยมีระยะเวลาการกู้ยืมและหลักประกันที่คล้ายคลึง

5.6 สินทรัพย์ภาษีเงินได้รอการตัดบัญชี

บริษัทฯ จะรับรู้สินทรัพย์ภาษีเงินได้รอการตัดบัญชีสำหรับผลแตกต่างชั่วคราวที่ใช้หักภาษีเมื่อมีความเป็นไปได้ค่อนข้างแน่นอนว่าบริษัทฯ จะมีกำไรทางภาษีในอนาคตเพียงพอที่จะใช้ประโยชน์จากผลแตกต่างชั่วคราวนั้น ในการนี้ฝ่ายบริหารจำเป็นต้องประมาณการว่าบริษัทฯ ควรรับรู้จำนวนสินทรัพย์ภาษีเงินได้รอการตัดบัญชีเป็นจำนวนเท่าใด โดยพิจารณาถึงจำนวนกำไรทางภาษีที่คาดว่าจะเกิดในอนาคตในแต่ละช่วงเวลา

5.7 ผลประโยชน์หลังออกจากงานของพนักงานตามโครงการผลประโยชน์

หนี้สินตาม โครงการผลประโยชน์หลังออกจากงานของพนักงานประมาณขึ้นตามหลักคณิตศาสตร์ ประกันภัย ซึ่งต้องอาศัยข้อสมมติฐานต่างๆในการประมาณการ เช่น อัตราคิดลด อัตราการขึ้นเงินเดือนในอนาคต อัตราภาวะและอัตราการเปลี่ยนแปลงในจำนวนพนักงาน เป็นต้น

5.8 มูลค่ายุติธรรมของเครื่องมือทางการเงิน

ในการประเมินมูลค่ายุติธรรมของเครื่องมือทางการเงินที่ไม่มีการซื้อขายในตลาดและไม่สามารถหาราคาได้ในตลาดซื้อขายคล่อง ฝ่ายบริหารต้องใช้ดุลยพินิจในการประเมินมูลค่ายุติธรรมของเครื่องมือทางการเงินดังกล่าว โดยใช้เทคนิคและแบบจำลองการประเมินมูลค่า ซึ่งตัวแปรที่ใช้ในแบบจำลองได้มาจากการเทียบเคียงกับตัวแปรที่มีอยู่ในตลาด โดยคำนึงถึงความเสี่ยงทางด้านเครดิต สภาพคล่อง ข้อมูลความสัมพันธ์ และการเปลี่ยนแปลงของมูลค่าของเครื่องมือทางการเงินในระยะยาว การเปลี่ยนแปลงของสมมติฐานที่เกี่ยวข้องกับตัวแปรที่ใช้ในการคำนวณอาจมีผลกระทบต่อมูลค่ายุติธรรมและการเปิดเผยลำดับชั้นของมูลค่ายุติธรรม

6. ผลสะสมจากการเปลี่ยนแปลงนโยบายการบัญชีเนื่องจากการนำมาตรฐานการรายงานทางการเงินใหม่มาถือปฏิบัติ

ตามที่กล่าวในหมายเหตุประกอบงบการเงินข้อ 3.1 กลุ่มบริษัทได้นำมาตรฐานการรายงานทางการเงินกลุ่มเครื่องมือทางการเงิน และมาตรฐานการรายงานทางการเงิน ฉบับที่ 16 มาถือปฏิบัติในระหว่างปีปัจจุบัน โดยกลุ่มบริษัทได้เลือกปรับผลกระทบสะสมจากการเปลี่ยนแปลงนโยบายการบัญชีดังกล่าว โดยปรับปรุงกับกำไรสะสม ณ วันที่ 1 มกราคม 2563 และไม่ปรับย้อนหลังงบการเงินปีก่อนที่แสดงเปรียบเทียบ

ทั้งนี้ การเปลี่ยนแปลงนโยบายการบัญชีเนื่องจากการนำมาตรฐานการรายงานทางการเงิน ฉบับที่ 16 มาถือปฏิบัติไม่มีผลกระทบต่อกำไรสะสม ณ วันที่ 1 มกราคม 2563

ผลกระทบจากการเปลี่ยนแปลงนโยบายการบัญชีต้องบแสดงฐานะการเงิน ณ ต้นปี 2563 เนื่องจากการนำมาตรฐานเหล่านี้มาถือปฏิบัติ แสดงได้ดังนี้

(หน่วย: บาท)

	งบการเงินที่แสดงเงินลงทุนตามวิธีส่วนได้เสีย			
	ผลกระทบจาก			31 ธันวาคม 2562
	มาตรฐาน		1 มกราคม 2563	
	การรายงาน	มาตรฐาน		
ทางการเงิน	การรายงาน			
	กลุ่มเครื่องมือ	ทางการเงิน		
	ทางการเงิน	ฉบับที่ 16		
				1 มกราคม 2563
งบแสดงฐานะการเงิน				
สินทรัพย์				
สินทรัพย์หมุนเวียน				
ลูกหนี้ตามสัญญาเช่าซื้อส่วนที่ถึงกำหนด				
ชำระภายในหนึ่งปี - สุทธิ	3,122,683,406	64,215,706	-	3,186,899,112
สินทรัพย์ไม่หมุนเวียน				
ลูกหนี้ตามสัญญาเช่าซื้อ - สุทธิจากส่วนที่ถึงกำหนด				
ชำระภายในหนึ่งปี	3,061,899,077	(114,308,968)	-	2,947,590,109
ที่ดิน อาคาร และอุปกรณ์ - สุทธิ	86,837,474	-	12,681,831	99,519,305
สินทรัพย์ภายใต้เงินได้รอการตัดบัญชี	151,801,785	11,736,648	-	163,538,433
หนี้สินและส่วนของผู้ถือหุ้น				
หนี้สิน				
หนี้สินหมุนเวียน				
ส่วนของหนี้สินตามสัญญาเช่าที่ถึงกำหนด				
ชำระภายในหนึ่งปี	-	-	1,490,036	1,490,036
หนี้สินตราสารอนุพันธ์	-	8,589,977	-	8,589,977
หนี้สินไม่หมุนเวียน				
หนี้สินตามสัญญาเช่า - สุทธิจากส่วนที่ถึงกำหนด				
ชำระภายในหนึ่งปี	-	-	11,191,795	11,191,795
ส่วนของผู้ถือหุ้น				
กำไรสะสม - ยังไม่ได้จัดสรร	1,502,743,734	(46,946,591)	-	1,455,797,143

(หน่วย: บาท)

	งบการเงินเฉพาะกิจการ			1 มกราคม 2563
	ผลกระทบจาก			
	มาตรฐาน		มาตรฐาน	
	การรายงาน		การรายงาน	
	ทางการเงิน		ทางการเงิน	
	กลุ่มเครื่องมือ		ทางการเงิน	
	31 ธันวาคม 2562	ทางการเงิน	ฉบับที่ 16	
งบแสดงฐานะการเงิน				
สินทรัพย์				
สินทรัพย์หมุนเวียน				
ลูกหนี้ตามสัญญาเช่าซื้อส่วนที่ถึงกำหนด				
ชำระภายในหนึ่งปี - สุทธิ	3,122,683,406	64,215,706	-	3,186,899,112
สินทรัพย์ไม่หมุนเวียน				
ลูกหนี้ตามสัญญาเช่าซื้อ - สุทธิจากส่วนที่ถึงกำหนด				
ชำระภายในหนึ่งปี	3,061,899,077	(114,308,968)	-	2,947,590,109
ที่ดิน อาคาร และอุปกรณ์ - สุทธิ	86,837,474	-	12,681,831	99,519,305
สินทรัพย์ภายในเงิน ใต้รอการตัดบัญชี	151,801,785	11,736,648	-	163,538,433
หนี้สินและส่วนของผู้ถือหุ้น				
หนี้สิน				
หนี้สินหมุนเวียน				
ส่วนของหนี้สินตามสัญญาเช่าที่ถึงกำหนดชำระ				
ภายในหนึ่งปี	-	-	1,490,036	1,490,036
หนี้สินตราสารอนุพันธ์	-	8,589,977	-	8,589,977
หนี้สินไม่หมุนเวียน				
หนี้สินตามสัญญาเช่า - สุทธิจากส่วนที่ถึงกำหนด				
ชำระภายในหนึ่งปี	-	-	11,191,795	11,191,795
ส่วนของผู้ถือหุ้น				
กำไรสะสม - ยังไม่ได้จัดสรร	1,502,579,113	(46,946,591)	-	1,455,632,522

6.1 เครื่องมือทางการเงิน

รายละเอียดผลกระทบที่มีต่อกำไรสะสม ณ วันที่ 1 มกราคม 2563 จากการนำมาตรฐานการรายงานทางการเงิน กลุ่มเครื่องมือทางการเงินมาถือปฏิบัติครั้งแรก แสดงได้ดังนี้

	(หน่วย: บาท)
การรับรู้ผลขาดทุนด้านเครดิตที่คาดว่าจะเกิดขึ้นต่อสินทรัพย์ทางการเงิน	50,093,262
การรับรู้รายการตราสารอนุพันธ์ด้วยมูลค่ายุติธรรมผ่านกำไรหรือขาดทุน	8,589,977
	58,683,239
ภาษีเงินได้ที่เกี่ยวข้อง	(11,736,648)
	46,946,591

ณ วันที่ 1 มกราคม 2563 การจัดประเภทรายการและวัดมูลค่าของสินทรัพย์ทางการเงินและหนี้สินทางการเงินตามที่กำหนดในมาตรฐานการรายงานทางการเงิน ฉบับที่ 9 เปรียบเทียบกับการจัดประเภทรายการและการวัดมูลค่าตามบัญชีเดิม แสดงได้ดังนี้

(หน่วย: บาท)			
งบการเงินที่แสดงเงินลงทุนตามวิธีส่วนได้เสียและงบการเงินเฉพาะกิจการ			
	การจัดประเภทและวัดมูลค่าตามมาตรฐานการบัญชีเดิม ณ วันที่ 31 ธันวาคม 2562	การจัดประเภทและวัดมูลค่าตามมาตรฐานการรายงาน ทางการเงิน ฉบับที่ 9 ณ วันที่ 1 มกราคม 2563	
สินทรัพย์ทางการเงิน			
เงินสดและรายการเทียบเท่าเงินสด	41,443,026	ราคาทุนตัดจำหน่าย	41,443,026
ลูกหนี้ตามสัญญาเช่าซื้อ	6,184,582,483	ราคาทุนตัดจำหน่าย	6,134,489,221
เงินฝากธนาคารที่มีภาระค้ำประกัน	1,044,853	ราคาทุนตัดจำหน่าย	1,044,853
หนี้สินทางการเงิน			
เงินกู้ยืมระยะสั้นจากสถาบันการเงิน	190,000,000	ราคาทุนตัดจำหน่าย	190,000,000
เจ้าหนี้การค้า	70,674,347	ราคาทุนตัดจำหน่าย	70,674,347
เงินกู้ยืมระยะสั้น	585,996,599	ราคาทุนตัดจำหน่าย	585,996,599
หนี้สินตราสารอนุพันธ์	-	มูลค่ายุติธรรมผ่านกำไรหรือขาดทุน	8,589,977
เงินกู้ยืมระยะยาว	2,841,775,258	ราคาทุนตัดจำหน่าย	2,841,775,258
หุ้นกู้	224,773,744	ราคาทุนตัดจำหน่าย	224,773,744

6.2 สัญญาเช่า

การนำมาตรฐานการรายงานทางการเงิน ฉบับที่ 16 มาถือปฏิบัติครั้งแรก กลุ่มบริษัทรับรู้หนี้สินตามสัญญาเช่าสำหรับสัญญาเช่าที่เคยจัดประเภทเป็นสัญญาเช่าดำเนินงานด้วยมูลค่าปัจจุบันของเงินจ่ายชำระตามสัญญาเช่าที่เหลืออยู่คิดลดด้วยอัตราดอกเบี้ยเงินกู้ยืมส่วนเพิ่มของบริษัทฯ ณ วันที่ 1 มกราคม 2563

	(หน่วย: บาท)
ภาระผูกพันตามสัญญาเช่าที่เปิดเผย ณ วันที่ 31 ธันวาคม 2562	13,286,038
บวก: สิทธิเลือกในการขยายอายุสัญญาเช่า	998,484
หัก: สัญญาที่พิจารณาเป็นสัญญาบริการ	(1,150,495)
หัก: ดอกเบี้ยจ่ายรอตัดบัญชี	(452,196)
หนี้สินตามสัญญาเช่าเพิ่มขึ้นจากการนำมาตรฐานการรายงานทางการเงิน ฉบับที่ 16 มาถือปฏิบัติครั้งแรก	12,681,831
หนี้สินสัญญาเช่าการเงิน ณ วันที่ 31 ธันวาคม 2562	-
หนี้สินตามสัญญาเช่า ณ วันที่ 1 มกราคม 2563	12,681,831
อัตราดอกเบี้ยการกู้ยืมส่วนเพิ่มถ่วงเฉลี่ยถ่วงน้ำหนัก (ร้อยละต่อปี)	4.39
ประกอบด้วย	
หนี้สินสัญญาเช่าหมุนเวียน	1,490,036
หนี้สินสัญญาเช่าไม่หมุนเวียน	11,191,795
	12,681,831

รายการปรับปรุงสินทรัพย์สิทธิการใช้ จากการนำมาตรฐานการรายงานทางการเงิน ฉบับที่ 16 มาถือปฏิบัติครั้งแรก ณ วันที่ 1 มกราคม 2563 สรุปได้ดังนี้

	(หน่วย: บาท)
ที่ดิน	10,127,809
อาคารและส่วนปรับปรุงอาคาร	2,287,747
เครื่องตกแต่งและเครื่องใช้สำนักงาน	266,275
รวมสินทรัพย์สิทธิการใช้	12,681,831

7. เงินสดและรายการเทียบเท่าเงินสด

(หน่วย: บาท)

งบการเงินที่แสดงเงินลงทุนตามวิธีส่วนได้เสียและงบการเงินเฉพาะกิจการ

	งบการเงินรวม	งบการเงินเฉพาะกิจการ	กิจการ
	2563	2563	2562
เงินสดและรายการเทียบเท่าเงินสด	810,932	800,800	758,800
เงินฝากธนาคาร	28,071,130	26,616,372	40,684,226
รวม	28,882,062	27,417,172	41,443,026

ณ วันที่ 31 ธันวาคม 2563 เงินฝากออมทรัพย์และเงินฝากประจำมีอัตราดอกเบี้ยอยู่ระหว่างร้อยละ 0.05 - 0.40 ต่อปี (2562: ร้อยละ 0.10 - 0.90 ต่อปี) ซึ่งเป็นไปตามอัตราที่ธนาคารกำหนด

8. ลูกหนี้ตามสัญญาเช่าซื้อ

8.1 ณ วันที่ 31 ธันวาคม 2563 และ 2562 ลูกหนี้ตามสัญญาเช่าซื้อ มีระยะเวลาตามสัญญาโดยประมาณ 12 ถึง 48 งวด โดยมีกำหนดการจ่ายค่างวดเท่ากันทุกงวดและคิดดอกเบี้ยคงที่ตลอดอายุสัญญา ซึ่งลูกหนี้ตามสัญญาเช่าซื้อแบ่งตามระยะเวลาการครบกำหนดชำระตามสัญญาได้ดังนี้

(หน่วย: บาท)

งบการเงินรวมและงบการเงินเฉพาะกิจการ

	2563		
	ส่วนที่ถึงกำหนดชำระภายในหนึ่งปี ⁽¹⁾	ส่วนที่ถึงกำหนดชำระเกินกว่าหนึ่งปี	รวม
ลูกหนี้ตามสัญญาเช่าซื้อ	5,602,891,714	3,562,513,040	9,165,404,754
หัก: ดอกผลเช่าซื้อรอตัดบัญชี ⁽¹⁾	(1,640,230,478)	(693,939,626)	(2,334,170,104)
มูลค่าปัจจุบันของจำนวนเงินขั้นค่าที่ลูกหนี้ต้องจ่ายตามสัญญา	3,962,661,236	2,868,573,414	6,831,234,650
หัก: ค่าเผื่อผลขาดทุนด้านเครดิตที่คาดว่าจะเกิดขึ้น	(721,854,797)	(158,284,718)	(880,139,515)
ลูกหนี้ตามสัญญาเช่าซื้อ - สุทธิ	3,240,806,439	2,710,288,696	5,951,095,135

(1) สุทธิจากค่านายหน้าและค่าใช้จ่ายทางตรงที่เกิดขึ้นเมื่อเริ่มแรกจากการให้เช่าซื้อรถตัดจ่าย

(หน่วย: บาท)

งบการเงินที่แสดงเงินลงทุนตามวิธีส่วนได้เสีย

และงบการเงินเฉพาะกิจการ

	2562		
	ส่วนที่ถึงกำหนดชำระภายในหนึ่งปี ⁽²⁾	ส่วนที่ถึงกำหนดชำระเกินกว่าหนึ่งปี	รวม
ลูกหนี้ตามสัญญาเช่าซื้อ	5,633,839,744	3,905,331,616	9,539,171,360
หัก: ดอกผลเช่าซื้อรอดตัดบัญชี ⁽¹⁾	(1,736,833,740)	(810,512,539)	(2,547,346,279)
มูลค่าปัจจุบันของจำนวนเงินขั้นต่ำที่ลูกหนี้ต้องจ่ายตามสัญญา	3,897,006,004	3,094,819,077	6,991,825,081
หัก: ค่าเผื่อนี้สงสัยจะสูญ ⁽³⁾	(774,322,598)	(32,920,000)	(807,242,598)
ลูกหนี้ตามสัญญาเช่าซื้อ - สุทธิ	3,122,683,406	3,061,899,077	6,184,582,483

(1) สุทธิจากค่านายหน้าและค่าใช้จ่ายทางตรงที่เกิดขึ้นเมื่อเริ่มแรกจากการให้เช่าซื้อรอดจ่าย

(2) ลูกหนี้ส่วนที่ถึงกำหนดชำระภายในหนึ่งปี รวมลูกหนี้ที่หยุดรับชำระได้

(3) ค่าเผื่อนี้สงสัยจะสูญของลูกหนี้เงินให้สินเชื่อส่วนที่ถึงกำหนดชำระภายในหนึ่งปีรวมสำรองส่วนเพิ่มเผื่อนี้ที่อาจเรียกเก็บไม่ได้

8.2 ณ วันที่ 31 ธันวาคม 2563 และ 2562 ลูกหนี้ตามสัญญาเช่าซื้อ (สุทธิจากดอกผลเช่าซื้อรอดตัดบัญชี) และค่าเผื่อผลขาดทุนด้านเครดิตที่คาดว่าจะเกิดขึ้น จำแนกตามอายุหนี้ที่ค้างชำระได้ดังนี้

(หน่วย: บาท)

ระยะเวลาค้างชำระ	งบการเงินรวมและงบการเงินเฉพาะกิจการ	
	2563	
	ยอดลูกหนี้ตามสัญญาเช่าซื้อ	ค่าเผื่อผลขาดทุนด้านเครดิตที่คาดว่าจะเกิดขึ้น
ยังไม่ถึงกำหนดชำระ ถึงค้างชำระไม่เกิน 2 เดือน	5,848,448,723	272,458,382
มากกว่า 2 เดือน แต่ไม่ถึง 4 เดือน	272,130,850	3,334,387
ตั้งแต่ 4 เดือน แต่ไม่ถึง 6 เดือน	107,803,113	1,494,782
ตั้งแต่ 6 เดือน รวมลูกหนี้ที่ครบกำหนดอายุตามสัญญา	602,851,964	602,851,964
รวม	6,831,234,650	880,139,515

ณ วันที่ 31 ธันวาคม 2562 ลูกหนี้ตามสัญญาเช่าซื้อ (สุทธิจากคอกผลเช่าซื้อรถตัดบัญชี) และค่าเผื่อนี้สงสัยจะสูญจำแนกตามอายุหนี้ค้างชำระได้ดังนี้

(หน่วย: บาท)

ระยะเวลาค้างชำระ	งบการเงินที่แสดงเงินลงทุนตามวิธีส่วนได้เสียและงบการเงินเฉพาะกิจการ		
	2562		
	ยอดลูกหนี้ตามสัญญาเช่าซื้อ	อัตราร้อยละที่บริษัทฯ ตั้งค่าเผื่อนี้สงสัยจะสูญ	ค่าเผื่อนี้สงสัยจะสูญ
ยังไม่ถึงกำหนดชำระ	4,831,170,810	1	48,310,287
ค้างชำระ			
ไม่ถึง 1 เดือน	740,865,990	1	7,408,660
ตั้งแต่ 1 เดือน แต่ไม่ถึง 2 เดือน	383,453,965	1	3,834,526
ตั้งแต่ 2 เดือน แต่ไม่ถึง 4 เดือน	319,025,688	2	6,380,497
ตั้งแต่ 4 เดือน แต่ไม่ถึง 7 เดือน	203,284,997	100	203,284,997
ตั้งแต่ 7 เดือน แต่ไม่ถึง 13 เดือน	261,322,399	100	261,322,399
ตั้งแต่ 13 เดือนขึ้นไป	252,701,232	100	252,701,232
รวม	6,991,825,081		783,242,598
ค่าเผื่อนี้สงสัยจะสูญ - ส่วนเพิ่มเผื่อนี้ที่อาจเรียกเก็บไม่ได้			24,000,000
รวม			807,242,598

- 8.3 ณ วันที่ 31 ธันวาคม 2562 บริษัทฯมีลูกหนี้ตามสัญญาเช่าซื้อ (ก่อนหักคอกผลเช่าซื้อรถตัดบัญชี) ที่หยุดรับรู้รายได้จำนวน 1,057 ล้านบาท
- 8.4 ณ วันที่ 31 ธันวาคม 2563 บริษัทฯได้โอนสิทธิเรียกร้องในลูกหนี้ตามสัญญาเช่าซื้อ (ก่อนหักคอกผลเช่าซื้อรถตัดบัญชี) จำนวน 837 ล้านบาท (2562: 1,098 ล้านบาท) เพื่อค้ำประกันวงเงินสินเชื่อที่ได้รับจากธนาคารพาณิชย์ตามที่กล่าวไว้ในหมายเหตุประกอบงบการเงินข้อ 18

8.5 ค่าเผื่อผลขาดทุนด้านเครดิตที่คาดว่าจะเกิดขึ้น

การเปลี่ยนแปลงค่าเผื่อผลขาดทุนด้านเครดิตที่คาดว่าจะเกิดขึ้น (ECL) / ค่าเผื่อนี้สงสัยจะสูญของลูกหนี้ ตามสัญญาเช่าซื้อ เป็นดังนี้

	(หน่วย: บาท)
	งบการเงินรวมและ งบการเงินเฉพาะกิจการ
	2563
ค่าเผื่อนี้สงสัยจะสูญต้นปี	807,242,598
การเปลี่ยนแปลงที่เกิดจากการนำมาตรฐานการบัญชีใหม่มาถือปฏิบัติ ⁽¹⁾	50,093,262
ยอดต้นปี - ค่าเผื่อผลขาดทุนด้านเครดิตที่คาดว่าจะเกิดขึ้น	857,335,860
บวก: ผลขาดทุนด้านเครดิตที่คาดว่าจะเกิดขึ้นระหว่างปี	682,611,261
หัก: หนี้สูญตัดบัญชี	(659,807,606)
ยอดปลายปี	880,139,515

(1) ยอดต้นปีของค่าเผื่อนี้สงสัยจะสูญวัดมูลค่าซึ่งรับรู้ตามนโยบายการบัญชีเดิม ปัจจุบันแสดงตามหลักการของ TFRS 9 โดยไม่ปรับย้อนหลังงบการเงินปีก่อนที่แสดงเป็นข้อมูลเปรียบเทียบ ตามที่กล่าวไว้ในหมายเหตุประกอบงบการเงินข้อ 3.1

	(หน่วย: บาท)
	งบการเงินที่แสดงเงินลงทุนตาม วิธีส่วนได้เสียและงบการเงิน เฉพาะกิจการ
	2562
ยอดต้นปี	751,343,850
บวก: หนี้สงสัยจะสูญตั้งเพิ่มในระหว่างปี	512,504,015
หัก: หนี้สูญตัดบัญชี	(456,605,267)
ยอดปลายปี	807,242,598

9. สินทรัพย์รอการขาย

	(หน่วย: บาท)	
	งบการเงินรวมและ งบการเงินเฉพาะกิจการ	งบการเงินที่แสดงเงินลงทุน ตามวิธีส่วนได้เสีย และงบการเงินเฉพาะกิจการ
	2563	2562
สินทรัพย์รอการขาย - ราคาทุน	36,512,899	43,836,057
หัก: ค่าเผื่อการด้อยค่า	(14,425,396)	(20,061,177)
สินทรัพย์รอการขาย - สุทธิ	22,087,503	23,774,880

10. สินทรัพย์หมุนเวียนอื่น

	(หน่วย: บาท)		
	งบการเงินที่แสดงเงินลงทุนตามวิธีส่วนได้เสียและงบการเงิน		
	งบการเงินรวม	งบการเงินเฉพาะกิจการ	เฉพาะกิจการ
	2563	2563	2562
ลูกหนี้เงินตรงจ่ายภาษีมูลค่าเพิ่ม	31,009,258	31,009,258	28,543,548
ลูกหนี้อื่น - ขายสินทรัพย์รอการขาย	3,192,918	3,192,918	3,459,380
ลูกหนี้กรมสรรพากร	2,766,996	2,766,996	2,366,975
รายได้ค้างรับอื่น ๆ	4,085,677	4,085,677	6,254,759
อื่น ๆ	2,695,738	2,714,552	4,036,470
รวม	<u>43,750,587</u>	<u>43,769,401</u>	<u>44,661,132</u>

11. เงินลงทุนในบริษัทย่อย

เมื่อวันที่ 14 พฤษภาคม 2563 ที่ประชุมคณะกรรมการบริษัทครั้งที่ 2/2563 มีมติอนุมัติให้บริษัทฯ urchase หุ้นสามัญของบริษัท มดเอส จำกัด (บริษัทร่วม) เพิ่มจำนวน 130,000 หุ้น คิดเป็นร้อยละ 65 ของจำนวนหุ้นที่จำหน่ายแล้วทั้งหมดของบริษัท มดเอส จำกัด จากผู้ถือหุ้นเดิม (“ผู้ขาย”) เมื่อนับรวมกับหุ้นที่บริษัทฯ ถืออยู่จำนวน 49,998 หุ้น ทำให้บริษัทฯ ถือหุ้นในบริษัท มดเอส จำกัด เป็นจำนวนรวมทั้งสิ้น 179,998 หุ้น คิดเป็นร้อยละ 90 ของจำนวนหุ้นที่จำหน่ายแล้วทั้งหมดของบริษัท มดเอส จำกัด โดยเมื่อวันที่ 21 พฤษภาคม 2563 บริษัทฯ เข้าทำสัญญาซื้อขายหุ้นของบริษัท มดเอส จำกัด กับผู้ขายในราคาซื้อขายรวมทั้งสิ้น 1.08 ล้านบาท บริษัทฯ ได้รับ โอนหุ้นและชำระเงินค่าหุ้นทั้งหมดให้แก่ผู้ขายในวันที่ 21 พฤษภาคม 2563 ดังนั้นบริษัท มดเอส จำกัด จึงได้เปลี่ยนสถานะจากบริษัทร่วมเป็นบริษัทย่อยของบริษัทฯ และบริษัทฯ นำงบการเงินของบริษัท มดเอส จำกัด มารวมในการจัดทำงบการเงินรวมตั้งแต่วันที่ 21 พฤษภาคม 2563 ซึ่งเป็นวันที่บริษัทฯ มีอำนาจในการควบคุมบริษัท มดเอส จำกัด

ฝ่ายบริหารของบริษัทฯ และบริษัทย่อยประเมินการได้มาของเงินลงทุนในบริษัทย่อยดังกล่าวเป็นการซื้อสินทรัพย์

มูลค่าตามบัญชีของสินทรัพย์และหนี้สินของบริษัท มดเอส จำกัด ณ วันที่ซื้อ มีรายละเอียดดังนี้

	(หน่วย: บาท)
เงินสดและรายการเทียบเท่าเงินสด	871,354
สินทรัพย์หมุนเวียนอื่น	1,018,826
ที่ดิน อาคารและอุปกรณ์ - สุทธิ	553,036
สินทรัพย์ไม่หมุนเวียนอื่น	6,500
ค่าใช้จ่ายค้างจ่าย	(174,054)
หนี้สินหมุนเวียนอื่น	(175,495)
หนี้สินไม่หมุนเวียนอื่น	-
สินทรัพย์สุทธิของบริษัทย่อย	<u>2,100,167</u>
หัก: ส่วนของผู้มีส่วนได้เสียที่ไม่มีอำนาจควบคุมของบริษัทย่อย	<u>(210,017)</u>
สัดส่วนตามส่วนได้เสียของกิจการในสินทรัพย์สุทธิของบริษัทย่อย	<u>1,890,150</u>
เงินสดจ่ายเพื่อซื้อเงินลงทุนในบริษัทย่อย	1,077,700
หัก: เงินสดและรายการเทียบเท่าเงินสดของบริษัทย่อย	(871,354)
เงินสดจ่ายสุทธิจากการซื้อเงินลงทุนในบริษัทย่อย	<u>206,346</u>

12. เงินลงทุนในบริษัทร่วม

12.1 รายละเอียดของบริษัทร่วม

		(หน่วย: บาท)		
บริษัท	ลักษณะธุรกิจ	สัดส่วนเงินลงทุน	งบการเงินที่แสดงเงินลงทุนตามวิธีส่วนได้เสีย	งบการเงินเฉพาะกิจการ
			มูลค่าตามบัญชี	ราคาทุน/มูลค่าตามบัญชี
		31 ธันวาคม 2562	31 ธันวาคม 2562	31 ธันวาคม 2562
		ร้อยละ		
บริษัท มดเอส จำกัด (หมายเหตุ 11)	ให้บริการติดตาม เร่งรัดหนี้สิน	25	414,611	249,990

เมื่อวันที่ 21 พฤษภาคม 2563 บริษัทฯ ได้ไปเปลี่ยนสถานะเงินลงทุนจากบริษัทร่วมเป็นบริษัทย่อยตามที่กล่าวไว้ในหมายเหตุประกอบงบการเงินข้อ 11

12.2 ส่วนแบ่งกำไรขาดทุนเบ็ดเสร็จและเงินปันผล

ในระหว่างปีสิ้นสุดวันที่ 31 ธันวาคม 2563 และ 2562 บริษัทฯ รับรู้ส่วนแบ่งกำไรจากการลงทุนในบริษัท ร่วมในงบการเงินที่แสดงเงินลงทุนตามวิธีส่วนได้เสียและไม่มีเงินปันผลรับจากบริษัทร่วมในระหว่างปี ดังนี้

(หน่วย: บาท)

บริษัท	ส่วนแบ่งกำไร สำหรับปีสิ้นสุดวันที่ 31 ธันวาคม	
	2563	2562
บริษัท มคเอส จำกัด	110,431	110,352

12.3 ข้อมูลทางการเงินโดยสรุปของบริษัทร่วม

ข้อมูลทางการเงิน โดยสรุปของบริษัท มคเอส จำกัด ณ วันที่ 31 ธันวาคม 2562 และสำหรับปีสิ้นสุดวันที่ 31 ธันวาคม 2562 ที่จัดทำโดยฝ่ายบริหารของบริษัทร่วมและไม่ได้ตรวจสอบ/สอบทานโดยผู้สอบบัญชี เป็นดังนี้

สรุปรายการฐานะทางการเงิน

(หน่วย: บาท)

	31 ธันวาคม 2562
สินทรัพย์รวม	1,935,886
หนี้สินรวม	277,443
สินทรัพย์ - สุทธิ	1,658,443

สรุปรายการกำไรขาดทุน

(หน่วย: บาท)

	สำหรับปีสิ้นสุด วันที่ 31 ธันวาคม 2562
รายได้	5,773,835
กำไรสำหรับปี	441,406

13. เงินฝากธนาคารที่มีภาระค้ำประกัน

ณ วันที่ 31 ธันวาคม 2563 และ 2562 จำนวนดังกล่าวเป็นเงินฝากธนาคารที่ได้นำไปวางไว้กับธนาคารพาณิชย์เพื่อค้ำประกันการออกหนังสือค้ำประกันธนาคารตามที่กล่าวไว้ในหมายเหตุประกอบงบการเงินข้อ 31.1 เงินค้ำประกันการทำงานของพนักงานและเงินค้ำประกันผู้รับเหมาอีกรถ

14. ที่ดิน อาคารและอุปกรณ์

	(หน่วย: บาท)		
	งบการเงินที่แสดง เงินลงทุนตามวิธี ส่วนได้เสียและ		
	งบการเงินรวม	งบการเงินเฉพาะกิจการ	งบการเงินเฉพาะกิจการ
มูลค่าสุทธิตามบัญชี	2563	2563	2562
ที่ดิน อาคารและอุปกรณ์	90,049,379	89,646,430	86,837,474
สินทรัพย์สิทธิการใช้ (หมายเหตุ 20)	12,814,224	12,814,224	-
รวม	102,863,603	102,460,654	86,837,474

รายการเปลี่ยนแปลงของบัญชีที่ดิน อาคารและอุปกรณ์ สำหรับปีสิ้นสุดวันที่ 31 ธันวาคม 2563 และ 2562 สรุปได้ดังนี้

	(หน่วย: บาท)						
	งบการเงินรวม						
	อาคารและ					ทรัพย์สิน	
	ส่วน	เครื่องตกแต่ง			ระหว่าง		
	ปรับปรุง	และเครื่องใช้	คอมพิวเตอร์	ยานพาหนะ	ก่อสร้าง	รวม	
	ที่ดิน	อาคาร	สำนักงาน	และอุปกรณ์			
ราคาทุน							
1 มกราคม 2562	45,620,289	42,059,742	15,957,149	9,336,733	16,239,006	-	129,212,919
ซื้อเพิ่ม	-	-	1,063,426	2,005,592	2,492,502	1,308,700	6,870,220
จำหน่าย/ตัดจำหน่าย	-	-	(49,081)	(16,498)	(369,999)	-	(435,578)
โอนเข้า (โอนออก)	-	1,303,400	-	-	-	(1,303,400)	-
31 ธันวาคม 2562	45,620,289	43,363,142	16,971,494	11,325,827	18,361,509	5,300	135,647,561
ซื้อเพิ่ม	5,500,000	23,050	864,748	2,375,825	437,383	100,000	9,301,006
เพิ่มขึ้นจากการเปลี่ยนแปลง							
สถานะเงินลงทุนใน							
บริษัทร่วมเป็นบริษัทย่อย	-	-	529,522	653,831	-	-	1,183,353
จำหน่าย/ตัดจำหน่าย	-	-	(67,915)	(64,397)	-	(5,300)	(137,612)
31 ธันวาคม 2563	51,120,289	43,386,192	18,297,849	14,291,086	18,798,892	100,000	145,994,308

(หน่วย: บาท)

	งบการเงินรวม						
	อาคารและ			คอมพิวเตอร์ และอุปกรณ์	ยานพาหนะ	ทรัพย์สิน	
	ที่ดิน	ส่วน ปรับปรุง อาคาร	เครื่องตกแต่ง และเครื่องใช้ สำนักงาน			ระหว่าง ก่อสร้าง	รวม
ค่าเสื่อมราคาสะสม							
1 มกราคม 2562	-	8,951,014	11,513,329	7,639,886	14,187,970	-	42,292,199
ค่าเสื่อมราคาสำหรับปี	-	2,123,426	1,955,339	1,213,240	1,648,875	-	6,940,880
ค่าเสื่อมราคาสำหรับส่วนที่ จำหน่าย/ตัดจำหน่าย	-	-	(36,518)	(16,475)	(369,999)	-	(422,992)
31 ธันวาคม 2562	-	11,074,440	13,432,150	8,836,651	15,466,846	-	48,810,087
ค่าเสื่อมราคาสำหรับปี	-	2,180,500	1,476,097	1,657,998	1,308,008	-	6,622,603
เพิ่มขึ้นจากการเปลี่ยนแปลง							
สถานะเงินลงทุนใน บริษัทร่วมเป็นบริษัทย่อย	-	-	191,677	438,640	-	-	630,317
ค่าเสื่อมราคาสำหรับส่วนที่ จำหน่าย/ตัดจำหน่าย	-	-	(53,755)	(64,323)	-	-	(118,078)
31 ธันวาคม 2563	-	13,254,940	15,046,169	10,868,966	16,774,854	-	55,944,929
มูลค่าสุทธิตามบัญชี							
31 ธันวาคม 2562	45,620,289	32,288,702	3,539,344	2,489,176	2,894,663	5,300	86,837,474
31 ธันวาคม 2563	51,120,289	30,131,252	3,251,680	3,422,120	2,024,038	100,000	90,049,379
ค่าเสื่อมราคาสำหรับปีสิ้นสุดวันที่ 31 ธันวาคม							
2562							6,940,880
2563							6,622,603

(หน่วย: บาท)

งบการเงินเฉพาะกิจการ

	อาคารและ						ทรัพย์สิน ระหว่าง ก่อสร้าง	รวม
	ที่ดิน	ส่วน ปรับปรุง อาคาร	เครื่องตกแต่ง และเครื่องใช้ สำนักงาน	คอมพิวเตอร์ และอุปกรณ์	ยานพาหนะ	ทรัพย์สิน		
ราคาทุน								
1 มกราคม 2562	45,620,289	42,059,742	15,957,149	9,336,733	16,239,006	-	129,212,919	
ซื้อเพิ่ม	-	-	1,063,426	2,005,592	2,492,502	1,308,700	6,870,220	
จำหน่าย/ตัดจำหน่าย	-	-	(49,081)	(16,498)	(369,999)	-	(435,578)	
โอนเข้า (โอนออก)	-	1,303,400	-	-	-	(1,303,400)	-	
31 ธันวาคม 2562	45,620,289	43,363,142	16,971,494	11,325,827	18,361,509	5,300	135,647,561	
ซื้อเพิ่ม	5,500,000	23,050	836,379	2,370,414	437,383	100,000	9,267,226	
จำหน่าย/ตัดจำหน่าย	-	-	(67,915)	(64,397)	-	(5,300)	(137,612)	
31 ธันวาคม 2563	51,120,289	43,386,192	17,739,958	13,631,844	18,798,892	100,000	144,777,175	
ค่าเสื่อมราคาสะสม								
1 มกราคม 2562	-	8,951,014	11,513,329	7,639,886	14,187,970	-	42,292,199	
ค่าเสื่อมราคาสำหรับปี	-	2,123,426	1,955,339	1,213,240	1,648,875	-	6,940,880	
ค่าเสื่อมราคาสำหรับส่วนที่ จำหน่าย/ตัดจำหน่าย	-	-	(36,518)	(16,475)	(369,999)	-	(422,992)	
31 ธันวาคม 2562	-	11,074,440	13,432,150	8,836,651	15,466,846	-	48,810,087	
ค่าเสื่อมราคาสำหรับปี	-	2,180,500	1,411,683	1,538,545	1,308,008	-	6,438,736	
ค่าเสื่อมราคาสำหรับส่วนที่ จำหน่าย/ตัดจำหน่าย	-	-	(53,755)	(64,323)	-	-	(118,078)	
31 ธันวาคม 2563	-	13,254,940	14,790,078	10,310,873	16,774,854	-	55,130,745	
มูลค่าสุทธิตามบัญชี								
31 ธันวาคม 2562	45,620,289	32,288,702	3,539,344	2,489,176	2,894,663	5,300	86,837,474	
31 ธันวาคม 2563	51,120,289	30,131,252	2,949,880	3,320,971	2,024,038	100,000	89,646,430	
ค่าเสื่อมราคาสำหรับปีสิ้นสุดวันที่ 31 ธันวาคม								
2562							6,940,880	
2563							6,438,736	

ณ วันที่ 31 ธันวาคม 2563 บริษัทฯ มี อาคาร อุปกรณ์ และยานพาหนะจำนวนหนึ่งซึ่งตัดค่าเสื่อมราคา
หมดแล้วแต่ยังใช้งานอยู่ มูลค่าตามบัญชีก่อนหักค่าเสื่อมราคาสะสมของสินทรัพย์ดังกล่าวมีจำนวนเงิน
ประมาณ 30 ล้านบาท (2562: 28 ล้านบาท)

15. สินทรัพย์ภายใต้การตัดบัญชี/ค่าใช้จ่ายภายใต้

15.1 สินทรัพย์ภายใต้การตัดบัญชี

ณ วันที่ 31 ธันวาคม 2563 และ 2562 ส่วนประกอบของสินทรัพย์ภายใต้การตัดบัญชีและหนี้สินภายใต้การตัดบัญชี ประกอบด้วยรายการดังต่อไปนี้

	(หน่วย: บาท)	
	งบการเงินรวมและ งบการเงินเฉพาะกิจการ	งบการเงินที่แสดงเงินลงทุน ตามวิธีส่วนได้เสีย และงบการเงินเฉพาะกิจการ
	2563	2562
สินทรัพย์ภายใต้การตัดบัญชี		
ค่าเพื่อผลขาดทุนด้านเครดิตที่คาดว่าจะเกิดขึ้น	176,027,903	-
ค่าเพื่อหนี้สงสัยจะสูญ	-	161,448,520
ค่าเพื่อการค้ำประกันสินทรัพย์รอการขาย	2,885,079	4,012,235
สำรองผลประโยชน์ระยะยาวของพนักงาน	4,073,797	3,433,321
รายได้รับล่วงหน้าค่าเบี้ยประกันภัย	10,974,292	11,029,373
อื่น ๆ	2,819,084	700,183
รวม	196,780,155	180,623,632
หนี้สินภายใต้การตัดบัญชี		
ค่านายหน้าและค่าใช้จ่ายทางตรงจากการให้เช่าซื้อ	25,613,332	26,881,373
ค่าธรรมเนียมเงินกู้รอดัดจ่าย	1,394,696	1,635,222
ค่าธรรมเนียมการจัดจำหน่ายหุ้นกู้	144,731	305,252
รวม	27,152,759	28,821,847
สินทรัพย์ภายใต้การตัดบัญชี - สุทธิ	169,627,396	151,801,785

15.2 ค่าใช้จ่ายภาษีเงินได้

ค่าใช้จ่ายภาษีเงินได้สำหรับปีสิ้นสุดวันที่ 31 ธันวาคม 2563 และ 2562 สรุปได้ดังนี้

(หน่วย: บาท)

	สำหรับปีสิ้นสุดวันที่ 31 ธันวาคม			
	งบการเงินที่แสดง เงินลงทุนตามวิธี		งบการเงินเฉพาะกิจการ	
	งบการเงินรวม	ส่วนได้เสีย	2563	2562
ภาษีเงินได้ปัจจุบัน:				
ภาษีเงินได้นิติบุคคล	128,730,245	142,553,901	128,683,606	142,553,901
ภาษีเงินได้รอการตัดบัญชี:				
ภาษีเงินได้รอการตัดบัญชีจาก				
การเกิดผลแตกต่างชั่วคราวและ				
การกลับรายการผลแตกต่างชั่วคราว	(6,157,288)	(10,281,835)	(6,157,288)	(10,281,835)
ค่าใช้จ่ายภาษีเงินได้ที่แสดงอยู่ใน				
งบกำไรขาดทุนเบ็ดเสร็จ	122,572,957	132,272,066	122,526,318	132,272,066

จำนวนภาษีเงินได้ที่เกี่ยวข้องกับส่วนประกอบแต่ละส่วนของกำไรขาดทุนเบ็ดเสร็จอื่นสำหรับปีสิ้นสุดวันที่ 31 ธันวาคม 2563 และ 2562 สรุปได้ดังนี้

(หน่วย: บาท)

	สำหรับปีสิ้นสุดวันที่ 31 ธันวาคม			
	งบการเงินที่แสดง เงินลงทุนตามวิธี		งบการเงินเฉพาะกิจการ	
	งบการเงินรวม	ส่วนได้เสีย	2563	2562
ภาษีเงินได้รอการตัดบัญชีที่เกี่ยวข้อง				
กับ (กำไร) ขาดทุนจากการประมาณ				
การตามหลักคณิตศาสตร์ประกันภัย	(68,325)	724,860	(68,325)	724,860

จำนวนภาษีเงินได้ที่เกี่ยวข้องกับส่วนของกำไรสะสม ณ วันที่ 1 มกราคม 2563 แสดงได้ดังนี้

(หน่วย: บาท)

	1 มกราคม 2563
ภาษีเงินได้รอการตัดบัญชีที่เกี่ยวข้องกับค่าเผื่อผลขาดทุนด้านเครดิตที่คาดว่าจะเกิดขึ้น	10,018,653
ภาษีเงินได้รอการตัดบัญชีที่เกี่ยวข้องกับหนี้สินตราสารอนุพันธ์	1,717,995
	11,736,648

รายการกระทบยอดระหว่างกำไรทางบัญชีกับค่าใช้จ่ายภาษีเงิน ได้มีดังนี้

(หน่วย: บาท)

	สำหรับปีสิ้นสุดวันที่ 31 ธันวาคม			
	งบการเงินที่แสดงเงินลงทุนตาม			
	งบการเงินรวม	วิธีส่วนได้เสีย	งบการเงินเฉพาะกิจการ	
	2563	2562	2563	2562
กำไรทางบัญชีก่อนภาษีเงินได้นิติบุคคล	613,874,887	661,340,373	613,336,862	661,230,021
อัตราภาษีเงินได้นิติบุคคล	ร้อยละ 20	ร้อยละ 20	ร้อยละ 20	ร้อยละ 20
กำไรทางบัญชีก่อนภาษีเงินได้นิติบุคคลคูณอัตราภาษี	122,774,977	132,268,075	122,667,373	132,246,004
ผลกระทบทางภาษีของรายได้ที่ได้รับยกเว้นไม่ต้องนำมาเสียภาษีและค่าใช้จ่ายที่ไม่สามารถใช้เป็นค่าใช้จ่ายทางภาษีได้	(202,020)	3,991	(141,055)	26,062
ค่าใช้จ่ายภาษีเงินได้ที่แสดงอยู่ในงบกำไรขาดทุนเบ็ดเสร็จ	122,572,957	132,272,066	122,526,318	132,272,066

16. เงินกู้ยืมระยะสั้นจากสถาบันการเงิน

(หน่วย: บาท)

	งบการเงินที่แสดงเงินลงทุนตามวิธีส่วนได้เสีย		
	อัตราดอกเบี้ย (ร้อยละต่อปี)	งบการเงินรวม	งบการเงินเฉพาะกิจการ
		และงบการเงินเฉพาะกิจการ	และงบการเงินเฉพาะกิจการ
	2563	2562	
ตั๋วสัญญาใช้เงิน	3.85	249,300,000	190,000,000

จำนวนดังกล่าวเป็นเงินกู้ยืมในรูปแบบตั๋วสัญญาใช้เงินที่จะครบกำหนดจ่ายเงินคืนเมื่อทวงถามและกำหนดจ่ายดอกเบี้ยทุกวันสิ้นเดือน

ณ วันที่ 31 ธันวาคม 2563 บริษัทฯ มีวงเงินกู้ยืมเงินเชื่อหมุนเวียนที่ยังไม่เบิกใช้จำนวน 51 ล้านบาท

17. เงินกู้ยืมระยะสั้น

ณ วันที่ 31 ธันวาคม 2563 บริษัทฯ มีเงินกู้ยืมในรูปแบบตั๋วแลกเงินสุทธิจากส่วนลดจำนวน 457 ล้านบาท ซึ่งเป็นตั๋วชนิดระบุชื่อ สามารถโอนเปลี่ยนมือได้ อายุไม่เกิน 270 วันนับจากวันที่ออกตั๋ว ครบกำหนดในเดือนมกราคม - มิถุนายน 2564 โดยมีอัตราดอกเบี้ยร้อยละ 3.13 - 3.18 ต่อปี (2562: 586 ล้านบาท เป็นตั๋วชนิดระบุชื่อ สามารถโอนเปลี่ยนมือได้ อายุไม่เกิน 270 วันนับจากออกตั๋ว ครบกำหนดในเดือนมกราคม - พฤษภาคม 2562 โดยมีอัตราดอกเบี้ยร้อยละ 3.05 - 3.65 ต่อปี)

18. เงินกู้ยืมระยะยาว

ณ วันที่ 31 ธันวาคม 2563 และ 2562 เงินกู้ยืมระยะยาวซึ่งบริษัทฯ ได้รับจากสถาบันการเงินในประเทศ มีรายละเอียดดังนี้

วงเงินที่	เงินกู้	อัตราดอกเบี้ย (ร้อยละต่อปี)	เงื่อนไขการชำระคืน	(หน่วย: บาท)	
				งบการเงินรวม และงบการเงิน เฉพาะกิจการ	งบการเงินที่ แสดงเงินลงทุน ตามวิธีส่วนได้ เสียและ งบการเงิน เฉพาะกิจการ
				2563	2562
1	สัญญาเงินกู้ลงวันที่ 27 มิถุนายน 2557	MLR - 2.63	ผ่อนชำระเป็นงวดๆ ในจำนวนที่ เท่ากันรวมสามสิบงวด โดยเริ่มชำระ งวดแรกในวันสุดท้ายของเดือนที่ เบิกเงินกู้	1,195,461,718	1,438,196,641
2	สัญญาเงินกู้ลงวันที่ 11 ตุลาคม 2559	THBFIX1M + 1.8	ผ่อนชำระเป็นงวดๆ รวมสามสิบงวด โดยเริ่มชำระงวดแรกในวันสุดท้าย ของเดือนที่เบิกเงินกู้	-	2,700,000
3	สัญญาเงินกู้ลงวันที่ 13 กันยายน 2560	4.4	ผ่อนชำระเป็นงวดๆ ในจำนวนที่ เท่ากันรวมสามสิบงวด โดยเริ่มชำระ งวดแรกในวันสุดท้ายของเดือนที่ เบิกเงินกู้	-	122,014,353
4	สัญญาเงินกู้ลงวันที่ 4 ตุลาคม 2560	THBFIX1M + 1.8	ผ่อนชำระเป็นงวดๆ รวมยี่สิบสี่ และ สามสิบงวด โดยเริ่มชำระงวดแรกใน วันสุดท้ายของเดือนที่เบิกเงินกู้	-	112,900,000
5	สัญญาเงินกู้ลงวันที่ 29 มิถุนายน 2561	4.4	ผ่อนชำระเป็นงวดๆ ในจำนวนที่ เท่ากันรวมสามสิบงวด โดยเริ่มชำระ งวดแรกในวันสุดท้ายของเดือนที่ เบิกเงินกู้	142,586,832	384,896,763
6	สัญญาเงินกู้ลงวันที่ 9 กรกฎาคม 2561	THBFIX6M + 1.65	ผ่อนชำระเป็นงวดๆ รวมสามสิบงวด โดยเริ่มชำระงวดแรกในวันสุดท้าย ของเดือนที่เบิกเงินกู้	105,436,000	347,164,000

				(หน่วย: บาท)	
				งบการเงินที่	
				แสดงเงินลงทุน	
				ตามวิธีส่วนได้	
				งบการเงินรวม	
				และงบการเงิน	
				เฉพาะกิจการ	
				เสียและ	
				งบการเงิน	
				เฉพาะกิจการ	
วงเงินที่	เงินกู้	อัตราดอกเบี้ย (ร้อยละต่อปี)	เงื่อนไขการชำระคืน		
7	สัญญาเงินกู้ลงวันที่ 28 มิถุนายน 2562	4.4	ผ่อนชำระเป็นงวด ๆ ในจำนวนที่ เท่ากันรวมสามสิบงวด โดยเริ่มชำระ งวดแรกในวันสุดท้ายของเดือนที่ เบิกเงินกู้	2563 359,741,530	2562 239,739,738
8	สัญญาเงินกู้ลงวันที่ 11 กันยายน 2562	THBFIX6M + 1.65	ผ่อนชำระเป็นงวด ๆ รวมสามสิบงวด โดยเริ่มชำระงวดแรกในวันสุดท้าย ของเดือนที่เบิกเงินกู้	407,100,000	202,990,000
9	สัญญาเงินกู้ลงวันที่ 31 มีนาคม 2563	4.4	ผ่อนชำระเป็นงวด ๆ รวมสามสิบงวด โดยเริ่มชำระงวดแรกในวันสุดท้าย ของเดือนที่เบิกเงินกู้	287,524,038	-
รวม				2,497,850,118	2,850,601,495
หัก: ค่าใช้จ่ายในการกู้ยืมรอดัดบัญชี				(7,623,603)	(8,826,237)
เงินกู้ยืมระยะยาว				2,490,226,515	2,841,775,258
หัก: ส่วนที่ถึงกำหนดชำระภายในหนึ่งปี				(1,691,831,930)	(1,759,599,794)
เงินกู้ยืมระยะยาว - สุทธิจากส่วนที่ถึงกำหนดชำระภายในหนึ่งปี				798,394,585	1,082,175,464

ภายใต้สัญญาเงินกู้ยืมข้างต้น บริษัทฯ มีภาระต้องปฏิบัติตามเงื่อนไขทางการเงินบางประการขึ้นอยู่กับเงื่อนไขที่กำหนดในสัญญาผู้แต่ละฉบับ อาทิเช่น การดำรงสัดส่วนการถือหุ้นของผู้ถือหุ้นรายใหญ่ การดำรงอัตราส่วนหนี้สินต่อส่วนของผู้ถือหุ้น การดำรงอัตราส่วนของผู้ถือหุ้นนี้เข้าซื้อที่ค้างชำระเกิน 3 เดือนต่อผู้ถือหุ้นนี้เข้าซื้อทั้งหมด การดำรงอัตราส่วนของผู้ถือหุ้นนี้ที่ค้างชำระไม่เกิน 3 เดือนต่อหนี้เงินกู้ การค้าประกัน โดยการโอนสิทธิเรียกร้องตามสัญญาเข้าซื้อและทะเบียนรถจักรยานยนต์ตามหนังสือแจ้งจากธนาคารพาณิชย์ หรือการจำหน่ายหุ้นของบริษัทฯ ส่วนที่ถือโดยผู้ถือหุ้นรายใหญ่

ณ วันที่ 31 ธันวาคม 2563 บริษัทฯมีภาระผูกพันตามสัญญาแลกเปลี่ยนอัตราดอกเบี้ยของเงินกู้ยืมวงเงินที่ 6 และ 8 จำนวน 513 ล้านบาท กับธนาคารผู้ให้กู้ยืมเงินคงค้าง โดยเปลี่ยนดอกเบี้ยของเงินกู้ยืมจากอัตราดอกเบี้ยลอยตัวเป็นอัตราดอกเบี้ยคงที่ตลอดระยะเวลาการกู้ยืม ซึ่งสัญญาแลกเปลี่ยนอัตราดอกเบี้ยดังกล่าว จะทยอยครบกำหนดภายในปี 2565 เช่นเดียวกับเงื่อนไขการจ่ายชำระคืนเงินกู้ยืม (2562: บริษัทฯมีภาระผูกพันตามสัญญาแลกเปลี่ยนอัตราดอกเบี้ยของเงินกู้ยืมวงเงินที่ 2, 4, 6 และ 8 จำนวน 666 ล้านบาท)

ณ วันที่ 31 ธันวาคม 2563 บริษัทฯมีวงเงินกู้ยืมระยะยาวตามสัญญาเงินกู้ที่ยังมิได้เบิกใช้จำนวน 1,432 ล้านบาท การเปลี่ยนแปลงของบัญชีเงินกู้ยืมระยะยาวสำหรับปีสิ้นสุดวันที่ 31 ธันวาคม 2563 และ 2562 มีดังนี้

(หน่วย: บาท)

	สำหรับปีสิ้นสุดวันที่ 31 ธันวาคม	
	2563	2562
ยอดคงเหลือต้นปี	2,850,601,495	2,452,487,874
บวก: เงินกู้ยืมเพิ่มขึ้นในระหว่างปี	1,792,000,000	2,342,000,000
หัก: จ่ายคืนเงินกู้ยืมในระหว่างปี	(2,144,751,377)	(1,943,886,379)
ยอดคงเหลือปลายปี	2,497,850,118	2,850,601,495

19. ตราสารหนี้ - หุ้นกู้

ณ วันที่ 31 ธันวาคม 2563 และ 2562 บริษัทฯมีตราสารหนี้ - หุ้นกู้ที่เสนอขายประกอบด้วยรายละเอียด ดังนี้

(หน่วย: บาท)

ลำดับที่	วันที่ออกหุ้นกู้	เงื่อนไข	งบการเงินที่แสดง	
			งบการเงินรวม และ งบการเงิน เฉพาะกิจการ	เงินลงทุนตามวิธี ส่วนได้เสีย และงบการเงิน เฉพาะกิจการ
			2563	2562
1	26 พฤศจิกายน 2562	หุ้นกู้ชนิดระบุชื่อผู้ถือ ไม่ค้ำยสิทธิ ไม่มี ประกันและไม่มีผู้แทนผู้ถือหุ้นกู้ อายุ 2 ปี อัตราดอกเบี้ยร้อยละ 4 ต่อปี โดยมีกำหนด ชำระดอกเบี้ยทุก 3 เดือน	226,300,000	226,300,000
รวม			226,300,000	226,300,000
หัก: ค่าใช้จ่ายในการออกหุ้นกู้รอดัตถบัญญัติ			(723,656)	(1,526,256)
หุ้นกู้			225,576,344	224,773,744
หัก: ส่วนที่ถึงกำหนดชำระภายในหนึ่งปี			(225,576,344)	-
หุ้นกู้ - สุทธิจากส่วนที่ถึงกำหนดชำระภายในหนึ่งปี			-	224,773,744

โดยบริษัทฯมีภาระต้องปฏิบัติตามเงื่อนไขทางการเงินในการดำรงอัตราส่วนหนี้สินต่อส่วนของผู้ถือหุ้น

20. สัญญาเช่า

บริษัททำสัญญาเช่าสินทรัพย์เพื่อใช้ในการดำเนินงานของกลุ่มบริษัท โดยมีอายุสัญญาระหว่าง 1 - 15 ปี

ก) สินทรัพย์สิทธิการใช้

รายการเปลี่ยนแปลงของบัญชีสินทรัพย์สิทธิการใช้สำหรับปีสิ้นสุดวันที่ 31 ธันวาคม 2563 สรุปได้ดังนี้

(หน่วย: บาท)

	งบการเงินรวมและงบการเงินเฉพาะกิจการ			
	ที่ดิน	อาคาร	อุปกรณ์	รวม
ณ วันที่ 1 มกราคม 2563	10,127,809	2,287,747	266,275	12,681,831
เพิ่มขึ้น	-	-	2,153,468	2,153,468
ค่าเสื่อมราคาสำหรับปี	(678,959)	(844,063)	(498,053)	(2,021,075)
ณ วันที่ 31 ธันวาคม 2563	9,448,850	1,443,684	1,921,690	12,814,224

ข) หนี้สินตามสัญญาเช่า

(หน่วย: บาท)

	งบการเงินรวมและ งบการเงินเฉพาะกิจการ 31 ธันวาคม 2563
จำนวนเงินที่ต้องจ่ายตามสัญญาเช่า	13,495,428
หัก: ดอกเบี้ยรอการตัดบัญชี	(495,274)
รวม	13,000,154
หัก: ส่วนที่ถึงกำหนดชำระภายในหนึ่งปี	(1,784,908)
หนี้สินตามสัญญาเช่า - สุทธิจากส่วนที่ถึงกำหนดชำระภายในหนึ่งปี	11,215,246

การวิเคราะห์การครบกำหนดของจำนวนเงินที่ต้องจ่ายตามสัญญาเช่าเปิดเผยข้อมูลอยู่ในหมายเหตุข้อ 32.2.3 ภายใต้หัวข้อความเสี่ยงด้านสภาพคล่อง

ค) ค่าใช้จ่ายเกี่ยวกับสัญญาเช่าที่รับรู้ในส่วนของกำไรหรือขาดทุน

(หน่วย: บาท)

	งบการเงินรวมและ งบการเงินเฉพาะกิจการ สำหรับปีสิ้นสุดวันที่ 31 ธันวาคม 2563
ค่าเสื่อมราคาของสินทรัพย์สิทธิการใช้	2,021,075
ดอกเบี้ยจ่ายจากหนี้สินตามสัญญาเช่า	165,102
รวม	2,186,177

ง) อื่น ๆ

บริษัทฯ มีกระแสเงินสดจ่ายทั้งหมดของสัญญาเช่าในระหว่างปีสิ้นสุดวันที่ 31 ธันวาคม 2563 จำนวน 1.99 ล้านบาท

21. ประมาณการหนี้สิน - สำรองผลประโยชน์ระยะยาวของพนักงาน

จำนวนเงินสำรองผลประโยชน์ระยะยาวของพนักงานซึ่งเป็นเงินชดเชยพนักงานเมื่อออกจากงานแสดงได้ ดังนี้

(หน่วย: บาท)

	สำหรับปีสิ้นสุดวันที่ 31 ธันวาคม	
	2563	2562
สำรองผลประโยชน์ระยะยาวของพนักงานต้นปี	17,166,607	11,071,449
ส่วนที่รับรู้ในกำไรหรือขาดทุน:		
ต้นทุนบริการในปัจจุบัน	3,210,254	2,113,657
ต้นทุนดอกเบี้ย	333,749	357,202
ส่วนที่รับรู้ในกำไรขาดทุนเบ็ดเสร็จอื่น:		
(กำไร) ขาดทุนจากการประมาณการตามหลักคณิตศาสตร์ประกันภัย		
ส่วนที่เกิดจากการเปลี่ยนแปลงข้อสมมติทางการเงิน	131,989	767,354
ส่วนที่เกิดจากการปรับปรุงตามประสบการณ์	(473,613)	2,856,945
สำรองผลประโยชน์ระยะยาวของพนักงานปลายปี	20,368,986	17,166,607

สมมติฐานที่สำคัญในการประมาณการตามหลักคณิตศาสตร์ประกันภัย ณ วันประเมินสรุปได้ดังนี้

	31 ธันวาคม 2563 (ร้อยละต่อปี)	31 ธันวาคม 2562 (ร้อยละต่อปี)
อัตราคิดลด	1.82	1.94
อัตราการขึ้นเงินเดือนในอนาคต	6.50	6.50
อัตราการเปลี่ยนแปลงในจำนวนพนักงาน	10.52	10.57

ณ วันที่ 31 ธันวาคม 2563 ระยะเวลาเฉลี่ยถ่วงน้ำหนักในการจ่ายชำระผลประโยชน์ระยะยาวของพนักงานของบริษัทฯ ประมาณ 22.13 ปี (2562: 22.41 ปี) และบริษัทฯ คาดว่าจะไม่มีภาระต้องจ่ายชำระผลประโยชน์ระยะยาวให้แก่พนักงานภายใน 1 ปี ข้างหน้า

ผลกระทบของการเปลี่ยนแปลงสมมติฐานที่สำคัญต่อมูลค่าปัจจุบันของภาระผูกพันผลประโยชน์ระยะยาวของพนักงาน ณ วันที่ 31 ธันวาคม 2563 และ 2562 สรุปได้ดังนี้

(หน่วย: บาท)

	2563	
	อัตราเพิ่มขึ้น 1%	อัตราลดลง 1%
อัตราคิดลด	หนี้สินลดลง 1,176,880	หนี้สินเพิ่มขึ้น 1,374,642
อัตราการขึ้นเงินเดือน	หนี้สินเพิ่มขึ้น 1,212,870	หนี้สินลดลง 1,069,645
อัตราการเปลี่ยนแปลงในจำนวนพนักงาน	หนี้สินลดลง 1,112,038	หนี้สินเพิ่มขึ้น 1,306,130

(หน่วย: บาท)

	2562	
	อัตราเพิ่มขึ้น 1%	อัตราลดลง 1%
อัตราคิดลด	หนี้สินลดลง 1,051,226	หนี้สินเพิ่มขึ้น 1,227,479
อัตราการขึ้นเงินเดือน	หนี้สินเพิ่มขึ้น 1,142,505	หนี้สินลดลง 1,004,662
อัตราการเปลี่ยนแปลงในจำนวนพนักงาน	หนี้สินลดลง 1,009,495	หนี้สินเพิ่มขึ้น 1,176,149

22. การบริหารจัดการทุน

วัตถุประสงค์ในการบริหารจัดการทุนที่สำคัญของบริษัทฯ คือการจัดให้มีโครงสร้างทุนที่เหมาะสมเพื่อสนับสนุนการดำเนินธุรกิจของบริษัทฯ และเสริมสร้างมูลค่าการถือหุ้นให้กับผู้ถือหุ้น โดย ณ วันที่ 31 ธันวาคม 2563 บริษัทฯ มีอัตราส่วนหนี้สินต่อทุนเท่ากับ 1.28:1 (2562: 1.56:1)

23. สำรองตามกฎหมาย

ภายใต้บทบัญญัติของมาตรา 116 แห่งพระราชบัญญัติบริษัทมหาชนจำกัด พ.ศ. 2535 บริษัทฯต้องจัดสรรกำไรสุทธิประจำปีส่วนหนึ่งไว้เป็นทุนสำรองตามกฎหมายไม่น้อยกว่าร้อยละ 5 ของกำไรสุทธิประจำปีหักด้วยยอดขาดทุนสะสมกมา (ถ้ามี) จนกว่าทุนสำรองนี้จะมีจำนวนไม่น้อยกว่าร้อยละ 10 ของทุนจดทะเบียนสำรองตามกฎหมายดังกล่าวไม่สามารถนำไปจ่ายเงินปันผลได้

ในปัจจุบันบริษัทฯได้จัดสรรกำไรสุทธิไว้เป็นทุนสำรองตามกฎหมาย จำนวนร้อยละ 10 ของทุนจดทะเบียนแล้ว

24. ค่าใช้จ่ายตามลักษณะ

รายการค่าใช้จ่ายในการขายและบริหารแบ่งตามลักษณะประกอบด้วยรายการค่าใช้จ่ายที่สำคัญดังต่อไปนี้

(หน่วย: บาท)

	สำหรับปีสิ้นสุดวันที่ 31 ธันวาคม		
	งบการเงินที่แสดง		
	เงินลงทุนตามวิธี		
	งบการเงิน		งบการเงิน
	งบการเงินรวม	เฉพาะกิจการ	เฉพาะกิจการ
	2563	2563	2562
เงินเดือน ค่าแรงและผลประโยชน์อื่นของพนักงาน	156,880,873	152,965,100	152,465,952
ค่าเบี้ยประกันภัย	110,269,906	110,269,906	107,156,569
อาคารเสตมป์และไปรษณีย์ากร	12,583,400	12,583,280	12,281,064
ค่าใช้จ่ายในการติดตาม	16,723,775	21,480,230	14,299,585
ค่าเสื่อมราคา	6,622,603	6,438,736	6,425,675
ค่าใช้จ่ายเกี่ยวกับงานทะเบียน	10,795,110	10,795,110	7,205,174
ค่าสาธารณูปโภค	5,478,017	5,200,148	5,059,587
ค่าใช้จ่ายเบ็ดเตล็ดประจำสำนักงาน	2,115,433	2,112,250	2,499,183

25. ขาดทุนจากการด้อยค่าและจำหน่ายสินทรัพย์รอการขาย

(หน่วย: บาท)

	สำหรับปีสิ้นสุดวันที่ 31 ธันวาคม	
	งบการเงินรวมและ งบการเงินเฉพาะกิจการ	งบการเงินที่แสดง เงินลงทุนตามวิธีส่วนได้ เสียและงบการเงินเฉพาะ กิจการ
	2563	2562
ค่าเพื่อการด้อยค่าสินทรัพย์รอการขาย (โอนกลับ)	(5,635,782)	4,828,369
ขาดทุนจากการจำหน่ายสินทรัพย์รอการขาย	231,048,866	240,379,313
รวม	225,413,084	245,207,682

26. กำไรต่อหุ้น

กำไรต่อหุ้นขั้นพื้นฐานคำนวณโดยหารกำไรสำหรับปี (ไม่รวมกำไรขาดทุนเบ็ดเสร็จอื่น) ด้วยจำนวนหุ้นสามัญถัวเฉลี่ยถ่วงน้ำหนักของหุ้นสามัญที่ออกอยู่ในระหว่างปี

27. กองทุนสำรองเลี้ยงชีพ

บริษัทฯ และพนักงานบริษัทฯ ได้ร่วมกันจัดตั้งกองทุนสำรองเลี้ยงชีพขึ้นตามพระราชบัญญัติกองทุนสำรองเลี้ยงชีพ พ.ศ. 2530 โดยบริษัทฯ และพนักงานจะจ่ายสมทบเข้ากองทุนเป็นรายเดือนในอัตราร้อยละ 3 ของเงินเดือน กองทุนสำรองเลี้ยงชีพนี้บริหาร โดยบริษัทหลักทรัพย์จัดการกองทุน อยูธยา จำกัด และจะจ่ายให้แก่พนักงานเมื่อพนักงานนั้นออกจากงานตามระเบียบว่าด้วยกองทุนของบริษัทฯ ในระหว่างปี 2563 บริษัทฯ รับรู้เงินสมทบดังกล่าวเป็นค่าใช้จ่ายจำนวน 2.70 ล้านบาท (2562: 2.54 ล้านบาท)

28. รายการกับบุคคลหรือกิจการที่เกี่ยวข้องกัน

ในระหว่างปี บริษัทฯ มีรายการธุรกิจที่สำคัญกับบุคคลหรือกิจการที่เกี่ยวข้องกัน รายการธุรกิจดังกล่าวเป็นไปตามเงื่อนไขทางการค้าและเกณฑ์ตามที่ตกลงกันระหว่างบริษัทฯ และบุคคลหรือกิจการที่เกี่ยวข้องกันเหล่านั้นซึ่งเป็นไปตามปกติธุรกิจ โดยกิจการที่เกี่ยวข้องกันและรายการระหว่างกันสามารถสรุปได้ดังนี้

ชื่อกิจการ	ความสัมพันธ์
บริษัท มคเอส จำกัด	เป็นบริษัทร่วมจนถึงวันที่ 21 พฤษภาคม 2563 และเปลี่ยนเป็นบริษัทย่อยตั้งแต่วันดังกล่าว

(หน่วย: บาท)

สำหรับปีสิ้นสุดวันที่ 31 ธันวาคม

	งบการเงินที่ แสดงเงิน		งบการเงินเฉพาะกิจการ		นโยบายการกำหนดราคา
	งบการเงิน รวม	ลงทุนตามวิธี ส่วนได้เสีย	2563	2562	
<u>รายการธุรกิจกับบริษัทย่อย</u>					
ค่าบริการจ่าย	-	-	4,774,275	-	ตามอัตราที่ตกลงในสัญญา
<u>รายการธุรกิจกับบริษัทร่วม</u>					
รายได้จากการให้บริการ	-	1,143	-	1,143	ตามอัตราที่ตกลงในสัญญา
ค่าบริการจ่าย	2,954,347	5,192,345	2,954,347	5,192,345	ตามอัตราที่ตกลงในสัญญา
<u>รายการธุรกิจกับกรรมการ และบุคคลที่เกี่ยวข้องกัน</u>					
ดอกเบี้ยจ่าย	1,524,164	149,918	1,524,164	149,918	ตามอัตราที่ตกลงในสัญญา
ค่าธรรมเนียมหุ้นกู้ตัดจำหน่าย	134,772	13,256	134,772	13,256	ตามอัตราที่ตกลงในสัญญา

ยอดคงค้างระหว่างบริษัทฯและบริษัทร่วม กรรมการและบุคคลที่เกี่ยวข้องกัน ณ วันที่ 31 ธันวาคม 2563 และ 2562 มีรายละเอียดดังนี้

(หน่วย: บาท)

	งบการเงินที่แสดงเงินลงทุน ตามวิธีส่วนได้เสียและ งบการเงินเฉพาะกิจการ		
	งบการเงินรวม	งบการเงินเฉพาะกิจการ	งบการเงินเฉพาะกิจการ
	31 ธันวาคม 2563	31 ธันวาคม 2563	31 ธันวาคม 2562
<u>บริษัทย่อย</u>			
เจ้าหนี้ค่าบริการ	-	741,418	-
<u>บริษัทร่วม</u>			
เจ้าหนี้ค่าบริการ	-	-	524,980
<u>กรรมการและบุคคลที่เกี่ยวข้องกัน</u>			
ดอกเบี้ยค้างจ่าย	149,918	149,918	149,918
หุ้นกู้	37,878,485	37,878,485	37,743,713

ค่าตอบแทนกรรมการและผู้บริหาร

ในระหว่างปี บริษัทฯมีค่าใช้จ่ายผลประโยชน์พนักงานที่ให้แก่กรรมการและผู้บริหาร ดังต่อไปนี้

(หน่วย: บาท)

	สำหรับปีสิ้นสุดวันที่ 31 ธันวาคม			
	งบการเงินที่ แสดงเงินลงทุน ตามวิธี			
	งบการเงินรวม	ส่วนได้เสีย	งบการเงินเฉพาะกิจการ	
	2563	2562	2563	2562
ผลประโยชน์ระยะสั้น	18,141,686	19,242,510	18,141,686	19,242,510
ผลประโยชน์หลังออกจากงาน	1,572,532	1,502,484	1,572,532	1,502,484
รวม	19,714,218	20,744,994	19,714,218	20,744,994

29. เงินปันผล

เงินปันผล	อนุมัติโดย	เงินปันผลจ่าย	เงินปันผลจ่ายต่อหุ้น
		ล้านบาท	บาท
เงินปันผลจ่ายจากผลการดำเนินงาน สำหรับปีสิ้นสุดวันที่ 31 ธันวาคม 2562	ที่ประชุมสามัญผู้ถือหุ้นประจำปี ครั้งที่ 1/2563 เมื่อวันที่ 2 เมษายน 2563	171.64	0.28
เงินปันผลจ่ายจากผลการดำเนินงาน สำหรับงวดหกเดือนแรกสำหรับ ปี 2563	ที่ประชุมคณะกรรมการ บริษัทฯครั้งที่ 4/2563 เมื่อวันที่ 12 พฤศจิกายน 2563	61.30	0.10
		232.94	
เงินปันผลจ่ายจากผลการดำเนินงาน สำหรับปีสิ้นสุดวันที่ 31 ธันวาคม 2561	ที่ประชุมสามัญผู้ถือหุ้นประจำปี ครั้งที่ 1/2562 เมื่อวันที่ 4 เมษายน 2562	147.12	0.24
เงินปันผลจ่ายจากผลการดำเนินงาน สำหรับงวดหกเดือนแรกสำหรับ ปี 2562	ที่ประชุมคณะกรรมการบริษัทฯ ครั้งที่ 3/2562 เมื่อวันที่ 13 สิงหาคม 2562	91.95	0.15
		239.07	

30. ข้อมูลทางการเงินจำแนกตามส่วนงาน

บริษัทฯ ดำเนินธุรกิจหลักในส่วนงานดำเนินงานที่รายงานเพียงส่วนงานเดียว คือ บริการสินเชื่อเช่าซื้อ รถจักรยานยนต์ และดำเนินธุรกิจในเขตภูมิศาสตร์เดียว คือ ประเทศไทย ผู้มีอำนาจตัดสินใจสูงสุด (กรรมการผู้จัดการ) ประเมินผลการปฏิบัติงานของส่วนงาน โดยพิจารณาจากกำไรหรือขาดทุนจากการดำเนินงาน ซึ่งวัดมูลค่าโดยใช้เกณฑ์เดียวกับที่ใช้ในการวัดกำไรหรือขาดทุนจากการดำเนินงานในงบการเงิน ดังนั้น รายได้ กำไรจากการดำเนินงานและสินทรัพย์ทั้งหมดที่แสดงอยู่ในงบการเงินจึงถือเป็นการรายงานตามส่วนงานดำเนินงานและเขตภูมิศาสตร์แล้ว นอกจากนี้ ในปี 2563 และ 2562 บริษัทฯ ไม่มีรายได้จากลูกค้ารายใดที่มีมูลค่ามากกว่าหรือเท่ากับร้อยละ 10 ของรายได้ของกิจการ

31. ภาวะผูกพัน

31.1 การค้ำประกัน

ณ วันที่ 31 ธันวาคม 2563 และ 2562 บริษัทฯ มีหนังสือค้ำประกันซึ่งออกโดยธนาคารในนามบริษัทฯ เหลืออยู่เป็นจำนวน 10,000 บาท ซึ่งเกี่ยวเนื่องกับการค้ำประกันการใช้ตู้ไปรษณีย์

31.2 โครงการพนักงานร่วมลงทุน

บริษัทฯ ได้มีโครงการพนักงานร่วมลงทุน (Employee Joint Investment Program: EJIP) ซึ่งเป็นหนึ่งในสวัสดิการพนักงานของบริษัทฯ ที่สนับสนุนให้พนักงานที่สมัครใจเข้าร่วมเป็นสมาชิกเก็บออมโดยการซื้อหุ้นของบริษัทฯ ซึ่งสมาชิกต้องจ่ายเงินสะสมเข้าโครงการเป็นรายเดือน และบริษัทฯ จะจ่ายเงินสมทบให้กับสมาชิกเป็นรายเดือนในจำนวนเงินเทียบเท่ากับเงินสะสมแต่ไม่เกินร้อยละ 5 - 7.5 ของฐานเงินเดือนพนักงานขึ้นอยู่กับตำแหน่งงาน ทั้งนี้เงินสมทบรวมกันสูงสุดตลอดทั้งปีไม่เกินร้อยละ 60 ของฐานเงินเดือน นอกจากนี้ บริษัทฯ จะจ่ายเงินสมทบให้พนักงานที่เข้าร่วมโครงการเพิ่มเติมหากพนักงานนั้นมีอายุงานตั้งแต่ 3 ปีขึ้นไป โดยพิจารณาจากอายุงานของพนักงาน

ในระหว่างปี เงินที่บริษัทฯ จ่ายสมทบให้กับสมาชิกในโครงการได้แสดงไว้เป็นส่วนหนึ่งของค่าใช้จ่ายเกี่ยวกับพนักงาน

31.3 ภาระผูกพันเกี่ยวกับสัญญาบริการ

บริษัทฯ ได้เข้าทำสัญญาบริการ อายุของสัญญามีระยะเวลาตั้งแต่ 1 ถึง 2 ปี ซึ่ง ณ วันที่ 31 ธันวาคม 2563 บริษัทฯ มีจำนวนเงินขั้นต่ำที่ต้องจ่ายในอนาคตทั้งสิ้นภายใต้สัญญาบริการที่บอกเลิกไม่ได้ ดังนี้

(หน่วย: บาท)

2563

จ่ายชำระ

ภายใน 1 ปี

1,212,628

มากกว่า 1 ปี แต่ไม่เกิน 5 ปี

27,000

32. เครื่องมือทางการเงิน

32.1 ตราสารอนุพันธ์

(หน่วย: บาท)

	งบการเงินรวมและ งบการเงินเฉพาะกิจการ	งบการเงินที่แสดงเงินลงทุน ตามวิธีส่วนได้เสียและ งบการเงินเฉพาะกิจการ
	<u>2563</u>	<u>2562</u>
หนี้สินตราสารอนุพันธ์		
หนี้สินตราสารอนุพันธ์ที่ไม่ได้กำหนดให้เป็น เครื่องมือที่ใช้ป้องกันความเสี่ยง - สัญญาอัตรา ดอกเบี้ย	9,934,776	-
รวมหนี้สินตราสารอนุพันธ์	<u>9,934,776</u>	<u>-</u>

32.2 วัตถุประสงค์และนโยบายการบริหารความเสี่ยงทางการเงิน

เครื่องมือทางการเงินที่สำคัญของกลุ่มบริษัท ประกอบด้วย เงินสดและรายการเทียบเท่าเงินสด ลูกหนี้ตามสัญญาเช่าซื้อ เงินฝากธนาคารที่มีภาระค้ำประกัน เงินกู้ยืมระยะสั้นจากสถาบันการเงิน เจ้าหนี้การค้า เงินกู้ยืมระยะสั้น เงินกู้ยืมระยะยาว และตราสารหนี้ - หุ้นกู้ กลุ่มบริษัทมีความเสี่ยงที่เกี่ยวข้องกับเครื่องมือทางการเงินดังกล่าวและมีนโยบายในการบริหารความเสี่ยงดังนี้

32.2.1 ความเสี่ยงด้านเครดิต

ลูกหนี้ตามสัญญาเช่าซื้อ

กลุ่มบริษัทมีความเสี่ยงด้านเครดิตที่เกี่ยวข้องกับ ลูกหนี้ตามสัญญาเช่าซื้อ เงินฝากกับธนาคารและสถาบันการเงิน และเครื่องมือทางการเงินอื่น ๆ โดยจำนวนเงินสูงสุดที่กลุ่มบริษัทอาจต้องสูญเสียจากการให้สินเชื่อคือมูลค่าตามบัญชีที่แสดงอยู่ในงบแสดงฐานะการเงิน ยกเว้นตราสารอนุพันธ์ ซึ่งได้เปิดเผยจำนวนเงินสูงสุดที่กลุ่มบริษัทอาจต้องสูญเสียไว้ในหัวข้อความเสี่ยงด้านสภาพคล่อง

กลุ่มบริษัทบริหารความเสี่ยงโดยใช้ นโยบายและขั้นตอนในการควบคุมการให้สินเชื่ออย่างเหมาะสม จึงไม่คาดว่าจะเกิดผลขาดทุนทางการเงินที่มีสาระสำคัญ และกลุ่มบริษัทมีการติดตามยอดคงค้างของลูกหนี้ตามสัญญาเช่าซื้ออย่างสม่ำเสมอ นอกจากนี้ การให้สินเชื่อของกลุ่มบริษัทเป็นการให้สินเชื่อแบบไม่กระจุกตัวสูง เนื่องจากกลุ่มบริษัทมีฐานลูกค้าจำนวนมาก

กลุ่มบริษัทพิจารณาการด้อยค่าทุกวันสิ้นรอบระยะเวลารายงาน อัตราการตั้งสำรองของผลขาดทุนด้านเครดิตที่คาดว่าจะเกิดขึ้นคำนวณโดยพิจารณาจากอายุหนี้คงค้างนับจากวันที่ถึงกำหนดชำระ สำหรับกลุ่มลูกค้าที่มีรูปแบบของความเสี่ยงด้านเครดิตที่คล้ายคลึงกัน การคำนวณผลขาดทุนจากการด้อยค่าด้านเครดิตที่คาดว่าจะเกิดขึ้นคำนึงถึงข้อมูลที่มีความสมเหตุสมผลและสามารถสนับสนุนได้ ที่มีอยู่ ณ วันที่รายงานเกี่ยวกับเหตุการณ์ในอดีต สภาพการณ์ปัจจุบันและการคาดการณ์สถานะเศรษฐกิจในอนาคต โดยทั่วไปกลุ่มบริษัทจะตัดจำหน่ายลูกหนี้ออกจากบัญชี เมื่อกลุ่มบริษัทได้ติดตามทวงถามให้ชำระหนี้ตามสมควรแก่กรณี โดยมีหลักฐานการติดตามทวงถามอย่างชัดเจนและไม่ได้รับชำระหนี้

กลุ่มบริษัทมีความเสี่ยงด้านเครดิตของตราสารอนุพันธ์ไม่สูงมากนักเนื่องจากคู่สัญญาเป็นธนาคารที่มีอันดับความน่าเชื่อถือด้านเครดิตที่อยู่ในระดับสูงซึ่งประเมิน โดยสถาบันจัดอันดับความน่าเชื่อถือด้านเครดิตระหว่างประเทศ

ฐานะเปิดสูงสุดต่อความเสี่ยงด้านเครดิต

ฐานะเปิดต่อความเสี่ยงสูงสุดเป็นมูลค่าขั้นต้นของเครื่องมือทางการเงิน โดยไม่คำนึงถึงหลักประกันและการดำเนินการใด ๆ เพื่อเพิ่มความน่าเชื่อถือ สำหรับสินทรัพย์ทางการเงินที่รับรู้ในงบแสดงฐานะการเงิน ฐานะเปิดสูงสุดต่อความเสี่ยงด้านเครดิต คือ มูลค่าตามบัญชีขั้นต้นก่อนหักค่าเผื่อผลขาดทุนด้านเครดิตที่คาดว่าจะเกิดขึ้น

กลุ่มบริษัทได้พิจารณาแล้วว่าเปิดเผยข้อมูลดังกล่าวตั้งแต่ปี 2563 เป็นต้นไป เนื่องจากมาตรฐานการรายงานทางการเงินเริ่มใช้ตั้งแต่วันที่ 1 มกราคม 2563 ณ 31 ธันวาคม 2563 ฐานะเปิดต่อความเสี่ยงด้านเครดิตของสินทรัพย์ทางการเงิน มีดังนี้

	(หน่วย: บาท)	
	งบการเงินรวม	งบการเงินเฉพาะกิจการ
	2563	2563
เงินสดและรายการเทียบเท่าเงินสด	28,882,062	27,417,172
เงินฝากธนาคารที่มีภาระค้ำประกัน	1,173,197	1,173,197
ลูกหนี้ตามสัญญาเช่าซื้อ	5,951,095,135	5,951,095,135
รวมฐานะเปิดต่อความเสี่ยงด้านเครดิต	<u>5,981,150,394</u>	<u>5,979,685,504</u>

การวิเคราะห์คุณภาพด้านเครดิต

ความเสี่ยงด้านเครดิตเป็นความเสี่ยงที่ลูกหนี้หรือคู่สัญญาจะไม่สามารถปฏิบัติตามสัญญาส่งผลให้กลุ่มบริษัทขาดทุน กลุ่มบริษัทกำหนดนโยบายในการป้องกันความเสี่ยงด้านเครดิต โดยทำการวิเคราะห์ความเสี่ยงจากข้อมูลของลูกค้า และติดตามสถานะของลูกค้าอย่างต่อเนื่อง

หลักประกันและการดำเนินการใด ๆ เพื่อเพิ่มความน่าเชื่อถือ

กลุ่มบริษัทมีหลักประกันที่ถือไว้และการดำเนินการใด ๆ เพื่อเพิ่มความน่าเชื่อถือ โดยรายละเอียดของฐานะเปิดต่อความเสี่ยงที่มีหลักประกันที่กลุ่มบริษัทถือไว้สำหรับสินทรัพย์ทางการเงินแต่ละประเภทมีดังนี้

	(หน่วย: บาท)	
	งบการเงินรวมและงบการเงินเฉพาะกิจการ	
	ฐานะเปิดต่อความเสี่ยงที่มีหลักประกัน	
	31 ธันวาคม 2563	ประเภทของหลักประกันหลัก
ลูกหนี้ตามสัญญาเช่าซื้อ	6,831,234,650	รถจักรยานยนต์

32.2.2 ความเสี่ยงด้านตลาด

ความเสี่ยงจากการเปลี่ยนแปลงของราคาตลาด คือ ความเสี่ยงที่กลุ่มบริษัทอาจได้รับความเสียหายอันสืบเนื่องมาจากการเปลี่ยนแปลงของอัตราดอกเบี้ย อัตราแลกเปลี่ยนและราคาของหลักทรัพย์ ซึ่งส่งผลกระทบต่อฐานะการเงินของกิจการ อย่างไรก็ตาม กลุ่มบริษัทไม่มีสินทรัพย์และหนี้สินที่เป็นเงินตราต่างประเทศและไม่มีเงินลงทุนในหลักทรัพย์ ดังนั้น ความเสี่ยงจากการเปลี่ยนแปลงของราคาตลาดจึงมีเฉพาะความเสี่ยงด้านอัตราดอกเบี้ยเท่านั้น กลุ่มบริษัทได้มีการบริหารความเสี่ยงจากการเปลี่ยนแปลงของอัตราดอกเบี้ย โดยการปรับโครงสร้างและสัดส่วนการถือครองสินทรัพย์และหนี้สินที่มีระยะเวลาการปรับอัตราดอกเบี้ยที่แตกต่างกันให้เหมาะสมเพื่อให้ได้รับผลตอบแทนที่เหมาะสมภายใต้ความเสี่ยงที่ยอมรับได้

ความเสี่ยงจากอัตราดอกเบี้ย

กลุ่มบริษัทมีความเสี่ยงจากอัตราดอกเบี้ยที่สำคัญอันเกี่ยวเนื่องกับ ลูกหนี้ตามสัญญาเช่าซื้อ เงินกู้ยืมระยะยาว และตราสารหนี้ - หุ้นกู้ สิ้นทรัพย์และหนี้สินทางการเงินส่วนใหญ่มีอัตราดอกเบี้ยที่ปรับขึ้นลงตามอัตราตลาด หรือมีอัตราดอกเบี้ยคงที่ซึ่งใกล้เคียงกับอัตราตลาดในปัจจุบัน

กลุ่มบริษัทบริหารความเสี่ยงจากอัตราดอกเบี้ยโดยกลุ่มบริษัทได้เข้าทำสัญญาแลกเปลี่ยนอัตราดอกเบี้ย เพื่อที่จะแลกเปลี่ยนอัตราดอกเบี้ยจากอัตราดอกเบี้ยผันแปรเป็นอัตราดอกเบี้ยคงที่ ซึ่งอ้างอิงจากมูลค่าเงินต้นและอัตราดอกเบี้ยที่กำหนดร่วมกันไว้ ตามที่กล่าวไว้ในหมายเหตุประกอบงบการเงินข้อ 18

ณ วันที่ 31 ธันวาคม 2563 และ 2562 สิ้นทรัพย์และหนี้สินทางการเงินที่สำคัญสามารถจัดตามประเภทอัตราดอกเบี้ย และสำหรับสิ้นทรัพย์และหนี้สินทางการเงินที่มีอัตราดอกเบี้ยคงที่สามารถจำแนกตามวันที่ครบกำหนด หรือวันที่มีการกำหนดอัตราดอกเบี้ยใหม่ (หากวันที่มีการกำหนดอัตราดอกเบี้ยใหม่ถึงก่อน) ได้ดังนี้

(หน่วย: บาท)

รายการ	งบการเงินรวม				
	2563				
	อัตราดอกเบี้ยคงที่		อัตราดอกเบี้ยปรับขึ้นลงตามราคาตลาด	ไม่มีดอกเบี้ย	รวม
	มีระยะเวลาครบกำหนด/กำหนดอัตราดอกเบี้ยใหม่				
ภายใน 1 ปี	มากกว่า 1 ถึง 5 ปี				
สิ้นทรัพย์ทางการเงิน					
เงินสดและรายการเทียบเท่าเงินสด	-	-	12,138,365	16,743,697	28,882,062
ลูกหนี้ตามสัญญาเช่าซื้อ ⁽¹⁾	3,240,806,439	2,710,288,696	-	-	5,951,095,135
เงินฝากธนาคารที่มีภาระค้ำประกัน	11,283	-	1,161,914	-	1,173,197
หนี้สินทางการเงิน					
เงินกู้ยืมระยะสั้นจากสถาบันการเงิน	249,300,000	-	-	-	249,300,000
เจ้าหนี้การค้า	-	-	-	5,299,445	5,299,445
เงินกู้ยืมระยะสั้น	457,239,859	-	-	-	457,239,859
หนี้สินตราสารอนุพันธ์	-	-	9,934,776	-	9,934,776
เงินกู้ยืมระยะยาว	510,998,862	275,096,938	1,704,130,715	-	2,490,226,515
ตราสารหนี้ - หุ้นกู้	225,576,344	-	-	-	225,576,344

(หน่วย: บาท)

งบการเงินเฉพาะกิจการ					
2563					
รายการ	อัตราดอกเบี้ยคงที่		อัตราดอกเบี้ย ปรับขึ้นลง ตามราคาตลาด	ไม่มี ดอกเบี้ย	รวม
	มีระยะเวลาครบกำหนด/ กำหนดอัตราดอกเบี้ยใหม่				
	ภายใน 1 ปี	มากกว่า 1 ถึง 5 ปี			
สินทรัพย์ทางการเงิน					
เงินสดและรายการเทียบเท่าเงินสด	-	-	10,713,607	16,703,565	27,417,172
ลูกหนี้ตามสัญญาเช่าซื้อ ⁽¹⁾	3,240,806,439	2,710,288,696	-	-	5,951,095,135
เงินฝากธนาคารที่มีภาระค้ำประกัน	11,283	-	1,161,914	-	1,173,197
หนี้สินทางการเงิน					
เงินกู้ยืมระยะสั้นจากสถาบันการเงิน	249,300,000	-	-	-	249,300,000
เจ้าหนี้การค้า	-	-	-	5,299,445	5,299,445
เงินกู้ยืมระยะสั้น	457,239,859	-	-	-	457,239,859
หนี้สินตราสารอนุพันธ์	-	-	9,934,776	-	9,934,776
เงินกู้ยืมระยะยาว	510,998,862	275,096,938	1,704,130,715	-	2,490,226,515
ตราสารหนี้ - หุ้นกู้	225,576,344	-	-	-	225,576,344

(หน่วย: บาท)

งบการเงินที่แสดงเงินลงทุนตามวิธีส่วนได้เสียและงบการเงินเฉพาะกิจการ					
2562					
รายการ	อัตราดอกเบี้ยคงที่		อัตราดอกเบี้ย ปรับขึ้นลง ตามราคาตลาด	ไม่มี ดอกเบี้ย	รวม
	มีระยะเวลาครบกำหนด/ กำหนดอัตราดอกเบี้ยใหม่				
	ภายใน 1 ปี	มากกว่า 1 ถึง 5 ปี			
สินทรัพย์ทางการเงิน					
เงินสดและรายการเทียบเท่าเงินสด	-	-	25,716,071	15,726,955	41,443,026
ลูกหนี้ตามสัญญาเช่าซื้อ ⁽¹⁾	3,122,683,406	3,061,899,077	-	-	6,184,582,483
เงินฝากธนาคารที่มีภาระค้ำประกัน	11,183	-	1,033,670	-	1,044,853
หนี้สินทางการเงิน					
เงินกู้ยืมระยะสั้นจากสถาบันการเงิน	190,000,000	-	-	-	190,000,000
เจ้าหนี้การค้า	-	-	-	70,674,347	70,674,347
เงินกู้ยืมระยะสั้น	585,996,599	-	-	-	585,996,599
เงินกู้ยืมระยะยาว	468,663,182	274,282,114	2,098,829,962	-	2,841,775,258
ตราสารหนี้ - หุ้นกู้	-	224,773,744	-	-	224,773,744

⁽¹⁾ ลูกหนี้ตามสัญญาเช่าซื้อส่วนที่มีอัตราดอกเบี้ยคงที่และจะครบกำหนดภายในหนึ่งปี รวมส่วนของลูกหนี้ที่หยุดรับรู้อยู่ได้

การวิเคราะห์ผลกระทบของการเปลี่ยนแปลงอัตราดอกเบี้ย

การวิเคราะห์ผลกระทบของการเปลี่ยนแปลงอัตราดอกเบี้ย เป็นการแสดงผลกระทบของการเปลี่ยนแปลงอัตราดอกเบี้ยที่เป็นไปได้ต้องบ่งชี้ว่าขาดทุนเบ็ดเสร็จและส่วนของผู้ถือหุ้นของกลุ่มบริษัท โดยกำหนดให้ตัวแปรอื่นคงที่ อย่างไรก็ตาม สินทรัพย์ทางการเงินและหนี้สินทางการเงิน ณ วันสิ้นรอบระยะเวลารายงานของกลุ่มบริษัทส่วนใหญ่มีอัตราดอกเบี้ยคงที่ ผลกระทบของการเปลี่ยนแปลงอัตราดอกเบี้ยจึงไม่มีผลกระทบอย่างเป็นสาระสำคัญต่องบการเงิน

32.2.3 ความเสี่ยงด้านสภาพคล่อง

ความเสี่ยงด้านสภาพคล่อง คือ ความเสี่ยงที่กลุ่มบริษัทจะไม่สามารถปฏิบัติตามภาระผูกพันได้เมื่อครบกำหนด เนื่องจากไม่สามารถเปลี่ยนสินทรัพย์เป็นเงินสดได้ หรือไม่สามารถจัดหาเงินได้เพียงพอตามความต้องการในเวลาที่เหมาะสมซึ่งอาจทำให้เกิดความเสียหายได้

กลุ่มบริษัทมีนโยบายในการบริหารความเสี่ยงด้านสภาพคล่อง โดยจัดให้มีโครงสร้างแหล่งเงินทุนระยะสั้นและระยะยาวที่เหมาะสม นอกจากนี้ กลุ่มบริษัทมีนโยบายในการดำรงสภาพคล่อง เพื่อให้มั่นใจว่ามีฐานะสภาพคล่องที่เพียงพอต่อความต้องการในปัจจุบันและอนาคต

รายละเอียดการครบกำหนดชำระของสินทรัพย์ทางการเงินและหนี้สินทางการเงินของกลุ่มบริษัท ณ วันที่ 31 ธันวาคม 2563 และ 2562 มีดังนี้

(หน่วย: บาท)

รายการ	งบการเงินรวม				รวม
	2563				
	เมื่อทวงถาม	ไม่เกิน 1 ปี	มากกว่า 1 ปี	ไม่มีกำหนด	
สินทรัพย์ทางการเงิน					
เงินสดและรายการเทียบเท่าเงินสด	28,882,062	-	-	-	28,882,062
ลูกหนี้ตามสัญญาเช่าซื้อ ⁽¹⁾	-	3,240,806,439	2,710,288,696	-	5,951,095,135
เงินฝากธนาคารที่มีภาระค้ำประกัน	-	-	-	1,173,197	1,173,197
หนี้สินทางการเงิน					
เงินกู้ยืมระยะสั้นจากสถาบันการเงิน	249,300,000	-	-	-	249,300,000
เจ้าหนี้การค้า	-	5,299,445	-	-	5,299,445
เงินกู้ยืมระยะสั้น	-	457,239,859	-	-	457,239,859
หนี้สินตราสารอนุพันธ์: จ่ายชำระสุทธิ	-	985,296	8,949,480	-	9,934,776
เงินกู้ยืมระยะยาว	-	1,691,831,930	798,394,585	-	2,490,226,515
ตราสารหนี้ - หุ้นกู้	-	225,576,344	-	-	225,576,344

(หน่วย: บาท)

รายการ	งบการเงินเฉพาะกิจการ				
	2563				
	เมื่อทวงถาม	ไม่เกิน 1 ปี	มากกว่า 1 ปี	ไม่มีกำหนด	รวม
สินทรัพย์ทางการเงิน					
เงินสดและรายการเทียบเท่าเงินสด	27,417,172	-	-	-	27,417,172
ลูกหนี้ตามสัญญาเช่าซื้อ ⁽¹⁾	-	3,240,806,439	2,710,288,696	-	5,951,095,135
เงินฝากธนาคารที่มีภาระค้ำประกัน	-	-	-	1,173,197	1,173,197
หนี้สินทางการเงิน					
เงินกู้ยืมระยะสั้นจากสถาบันการเงิน	249,300,000	-	-	-	249,300,000
เจ้าหนี้การค้า	-	5,299,445	-	-	5,299,445
เงินกู้ยืมระยะสั้น	-	457,239,859	-	-	457,239,859
หนี้สินตราสารอนุพันธ์: จำหน่ายสุทธิ	-	985,296	8,949,480	-	9,934,776
เงินกู้ยืมระยะยาว	-	1,691,831,930	798,394,585	-	2,490,226,515
ตราสารหนี้ - หุ้นกู้	-	225,576,344	-	-	225,576,344

(หน่วย: บาท)

รายการ	งบการเงินที่แสดงเงินลงทุนตามวิธีส่วนได้เสียและงบการเงินเฉพาะกิจการ				
	2562				
	เมื่อทวงถาม	ไม่เกิน 1 ปี	มากกว่า 1 ปี	ไม่มีกำหนด	รวม
สินทรัพย์ทางการเงิน					
เงินสดและรายการเทียบเท่าเงินสด	41,443,026	-	-	-	41,443,026
ลูกหนี้ตามสัญญาเช่าซื้อ ⁽¹⁾	-	3,122,683,406	3,061,899,077	-	6,184,582,483
เงินฝากธนาคารที่มีภาระค้ำประกัน	-	-	-	1,044,853	1,044,853
หนี้สินทางการเงิน					
เงินกู้ยืมระยะสั้นจากสถาบันการเงิน	190,000,000	-	-	-	190,000,000
เจ้าหนี้การค้า	-	70,674,347	-	-	70,674,347
เงินกู้ยืมระยะสั้น	-	585,996,599	-	-	585,996,599
เงินกู้ยืมระยะยาว	-	1,759,599,794	1,082,175,464	-	2,841,775,258
ตราสารหนี้ - หุ้นกู้	-	-	224,773,744	-	224,773,744

⁽¹⁾ ลูกหนี้ตามสัญญาเช่าซื้อที่ไม่เกิน 1 ปี รวมส่วนของลูกหนี้ที่หยุดรับรู้รายได้

32.3 การวัดมูลค่ายุติธรรม

มูลค่ายุติธรรมโดยประมาณของเครื่องมือทางการเงินเปรียบเทียบกับจำนวนเงินที่แสดงในงบแสดงฐานะการเงิน แสดงได้ดังนี้

(หน่วย: บาท)

งบการเงินรวม				
2563				
มูลค่าตามบัญชี	มูลค่ายุติธรรม			
	รวม	ระดับ 1	ระดับ 2	ระดับ 3
สินทรัพย์ทางการเงินที่เปิดเผยมูลค่ายุติธรรม				
เงินสดและรายการเทียบเท่าเงินสด	28,882,062	28,882,062	28,882,062	-
ลูกหนี้ตามสัญญาเช่าซื้อ	5,951,095,135	5,798,674,375	-	5,798,674,375
เงินฝากธนาคารที่มีภาระค้ำประกัน	1,173,197	1,173,197	1,173,197	-
หนี้สินทางการเงินที่เปิดเผยมูลค่ายุติธรรม				
เงินกู้ยืมระยะสั้นจากสถาบันการเงิน	249,300,000	249,300,000	-	249,300,000
เจ้าหนี้การค้า	5,299,445	5,299,445	5,299,445	-
เงินกู้ยืมระยะสั้น	457,239,859	457,239,859	-	457,239,859
หนี้สินตราสารอนุพันธ์	9,934,776	9,934,776	-	9,934,776
เงินกู้ยืมระยะยาว	2,490,226,515	2,492,896,966	-	2,492,896,966
ตราสารหนี้ - หุ้นกู้	225,576,344	226,355,561	-	226,355,561

(หน่วย: บาท)

งบการเงินเฉพาะกิจการ				
2563				
มูลค่าตามบัญชี	มูลค่ายุติธรรม			
	รวม	ระดับ 1	ระดับ 2	ระดับ 3
สินทรัพย์ทางการเงินที่เปิดเผยมูลค่ายุติธรรม				
เงินสดและรายการเทียบเท่าเงินสด	27,417,172	27,417,172	27,417,172	-
ลูกหนี้ตามสัญญาเช่าซื้อ	5,951,095,135	5,798,674,375	-	5,798,674,375
เงินฝากธนาคารที่มีภาระค้ำประกัน	1,173,197	1,173,197	1,173,197	-
หนี้สินทางการเงินที่เปิดเผยมูลค่ายุติธรรม				
เงินกู้ยืมระยะสั้นจากสถาบันการเงิน	249,300,000	249,300,000	-	249,300,000
เจ้าหนี้การค้า	5,299,445	5,299,445	5,299,445	-
เงินกู้ยืมระยะสั้น	457,239,859	457,239,859	-	457,239,859
หนี้สินตราสารอนุพันธ์	9,934,776	9,934,776	-	9,934,776
เงินกู้ยืมระยะยาว	2,490,226,515	2,492,896,966	-	2,492,896,966
ตราสารหนี้ - หุ้นกู้	225,576,344	226,355,561	-	226,355,561

(หน่วย: บาท)

งบการเงินที่แสดงเงินลงทุนตามวิธีส่วนได้เสียและงบการเงินเฉพาะกิจการ

2562					
มูลค่า ตามบัญชี	มูลค่ายุติธรรม				
	รวม	ระดับ 1	ระดับ 2	ระดับ 3	
สินทรัพย์ทางการเงินที่เปิดเผยมูลค่า					
ยุติธรรม					
เงินสดและรายการเทียบเท่าเงินสด	41,443,026	41,443,026	41,443,026	-	-
ลูกหนี้ตามสัญญาเช่าซื้อ	6,184,582,483	6,085,267,059	-	-	6,085,267,059
เงินฝากธนาคารที่มีภาระค้ำประกัน	1,044,853	1,044,853	1,044,853	-	-
หนี้สินทางการเงินที่เปิดเผยมูลค่ายุติธรรม					
เงินกู้ยืมระยะสั้นจากสถาบันการเงิน	190,000,000	190,000,000	-	190,000,000	-
เจ้าหนี้การค้า	70,674,347	70,674,347	70,674,347	-	-
เงินกู้ยืมระยะสั้น	585,996,599	585,996,599	-	585,996,599	-
เงินกู้ยืมระยะยาว	2,841,775,258	2,843,940,000	-	2,843,940,000	-
ตราสารหนี้ - หุ้นกู้	224,773,744	225,210,666	-	225,210,666	-

การจัดลำดับชั้นของมูลค่ายุติธรรมของสินทรัพย์และหนี้สินทางการเงิน ณ วันที่ 31 ธันวาคม 2563 และ 2562 เป็นไปตามที่กำหนดในหมายเหตุประกอบงบการเงินข้อ 4.17

กลุ่มบริษัทมีวิธีการและสมมติฐานที่ใช้ในการประมาณการมูลค่ายุติธรรมของเครื่องมือทางการเงิน ดังนี้

- 1) สินทรัพย์และหนี้สินทางการเงินที่จะครบกำหนดในระยะเวลาอันสั้น ได้แก่ เงินสดและรายการเทียบเท่าเงินสด เงินกู้ยืมระยะสั้นจากสถาบันการเงิน เจ้าหนี้การค้า และเงินกู้ยืมระยะสั้น แสดงมูลค่ายุติธรรมโดยประมาณตามมูลค่าตามบัญชีที่แสดงในงบแสดงฐานะการเงิน
- 2) มูลค่ายุติธรรมของลูกหนี้ตามสัญญาเช่าซื้อ ประมาณจากมูลค่าปัจจุบันของกระแสเงินสดคิดลดด้วยอัตราดอกเบี้ยตลาดปัจจุบันของเงินให้สินเชื่อประเภทเดียวกัน
- 3) มูลค่ายุติธรรมของเงินกู้ยืมระยะยาวและตราสารหนี้ - หุ้นกู้ ประมาณจากมูลค่าปัจจุบันของกระแสเงินสดคิดลดด้วยอัตราดอกเบี้ยตลาดปัจจุบัน
- 4) ตราสารอนุพันธ์ แสดงมูลค่ายุติธรรมซึ่งคำนวณ โดยใช้เทคนิคการคิดลดกระแสเงินสดในอนาคต ซึ่งข้อมูลที่น่ามาใช้ในการประเมินมูลค่าส่วนใหญ่เป็นข้อมูลที่สามารถสังเกตได้ในตลาดที่เกี่ยวข้อง เช่น เส้นอัตราผลตอบแทนของอัตราดอกเบี้ย กลุ่มบริษัทได้คำนึงถึงผลกระทบของความเสี่ยงด้านเครดิตของคู่สัญญาในการประมาณมูลค่ายุติธรรมของตราสารอนุพันธ์

33. เหตุการณ์ภายหลังรอบระยะเวลารายงาน

เมื่อวันที่ 15 กุมภาพันธ์ 2564 ที่ประชุมคณะกรรมการบริษัทครั้งที่ 1/2564 ได้มีมติให้เสนอต่อที่ประชุมสามัญผู้ถือหุ้นพิจารณาอนุมัติจ่ายเงินปันผลจากผลการดำเนินงานสำหรับปี 2563 ให้แก่ผู้ถือหุ้นในอัตราหุ้นละ 0.25 บาท คิดเป็นจำนวนเงินรวม 153.25 ล้านบาท และเนื่องจากบริษัทจ่ายเงินปันผลระหว่างกาลไปแล้วเมื่อวันที่ 9 ธันวาคม 2563 ในอัตราหุ้นละ 0.10 บาท คงเหลือจ่ายเงินปันผลให้แก่ผู้ถือหุ้นอีกในอัตราหุ้นละ 0.15 บาท

34. การอนุมัติงบการเงิน

งบการเงินนี้ได้รับอนุมัติให้ออกโดยคณะกรรมการบริษัทฯ เมื่อวันที่ 15 กุมภาพันธ์ 2564



เอกสารแนบ 1

รายละเอียดเกี่ยวกับกรรมการ ผู้บริหาร ผู้มีอำนาจควบคุม และเลขานุการบริษัท



รายละเอียดเกี่ยวกับกรรมการ ผู้บริหาร ผู้มีอำนาจควบคุม และเลขานุการของบริษัท เอส 11 กรุ๊ป จำกัด (มหาชน)

ชื่อ-นามสกุล	อายุ (ปี)	คุณวุฒิทางการศึกษา ประวัติอบรม	สัดส่วนการถือหุ้น ในบริษัท (%)	ความสัมพันธ์ทาง ครอบครัวระหว่าง กรรมการและผู้บริหาร	ประสบการณ์ทำงาน		
					ช่วงเวลา	ตำแหน่ง	ชื่อหน่วยงาน/บริษัท/ ประเภทธุรกิจ
1. นายสามารถ จิระดำรง	68	ปริญญาโท คณะการจัดการวิศวกรรม มหาวิทยาลัยเซนต์หลุยส์ ประเทศฟิลิปปินส์ หลักสูตร Directors Accreditation Program (DAP) รุ่น 5/2547	ทางตรง : 1.86 ทางอ้อม ¹ : 8.32	นางกตिका กุสาวดี (จิระดำรง) เลขานุการบริษัทฯ	2556 - ปัจจุบัน	ประธานกรรมการ	บมจ. เอส 11 กรุ๊ป / ให้เช่าซื้อรถจักรยานยนต์
					กรกฎาคม 2554 - 2556	ประธานกรรมการและ กรรมการผู้จัดการ	บมจ. เอส 11 กรุ๊ป / ให้เช่าซื้อรถจักรยานยนต์
2. นายสุรศักดิ์ เข็มทองคำ	55	ปริญญาโท คณะบริหารธุรกิจ สาขาการจัดการ มหาวิทยาลัยรังสิต หลักสูตร Directors Accreditation Program (DAP) รุ่น 63/2550 หลักสูตร Accounting for Non Accounting Audit Committee ตลาดหลักทรัพย์แห่งประเทศไทย	ทางตรง : 0.35 ทางอ้อม ¹ : 0.18	ไม่มี	กุมภาพันธ์ 2563 – ปัจจุบัน	กรรมการผู้จัดการ / รองประธาน กรรมการคนที่ 2	บมจ. เอส 11 กรุ๊ป / ให้เช่าซื้อรถจักรยานยนต์
					พฤษภาคม 2563 – ปัจจุบัน	ประธานกรรมการ	บจก. มดเอส / เร่รัดหนี้สิน
					2556 – กุมภาพันธ์ 2563	กรรมการ / กรรมการผู้จัดการ	บมจ. เอส 11 กรุ๊ป / ให้เช่าซื้อรถจักรยานยนต์
					กรกฎาคม 2554 - 2556	กรรมการบริหาร / ผู้จัดการฝ่ายสินเชื่อและการตลาด	บมจ. เอส 11 กรุ๊ป / ให้เช่าซื้อรถจักรยานยนต์
3. นายศิริวัตร หวังหลี	47	ปริญญาโท MBA, Kenan Flagler Business School, University of North Carolina at Chapel Hill, USA หลักสูตร Directors Accreditation Program (DAP) รุ่น 81/2552	ทางตรง : 9.02 ทางอ้อม ¹ : 0.94	ไม่มี	2554 - ปัจจุบัน	กรรมการ	บมจ. เอส 11 กรุ๊ป / ให้เช่าซื้อรถจักรยานยนต์
					2551 - ปัจจุบัน	กรรมการผู้จัดการ	บจก. วีรวงษ์ / อสังหาริมทรัพย์
					2553 - ปัจจุบัน	กรรมการผู้จัดการ	บจก. วีรวงษ์ เอสเตท / อสังหาริมทรัพย์



ชื่อ-นามสกุล	อายุ (ปี)	คุณวุฒิทางการศึกษา ประวัติอบรม	สัดส่วนการถือหุ้น ในบริษัท (%)	ความสัมพันธ์ทาง ครอบครัวระหว่าง กรรมการและผู้บริหาร	ประสบการณ์ทำงาน		
					ช่วงเวลา	ตำแหน่ง	ชื่อหน่วยงาน/บริษัท/ ประเภทธุรกิจ
4. นายเจเรมี เหลียว	52	- ปริญญาตรี การเงิน University of Notre Dame, USA - ประกาศนียบัตรจากสมาคมส่งเสริมสถาบันกรรมการบริษัทไทย หลักสูตร Directors Accreditation Program (DAP) รุ่น 67/2550 หลักสูตร Director Certification Program (DCP) รุ่น 112/2552	ทางตรง : 4.63* ทางอ้อม ¹ : 0.82	ไม่มี	เมษายน 2562 – ปัจจุบัน สิงหาคม 2561 – เมษายน 2562	กรรมการ / ที่ปรึกษานักลงทุนสัมพันธ์ ที่ปรึกษานักลงทุนสัมพันธ์	บมจ. เอส 11 กรุ๊ป / ให้เช่าซื้อรถจักรยานยนต์ บมจ. เอส 11 กรุ๊ป / ให้เช่าซื้อรถจักรยานยนต์
5. นายคริสโตเฟอร์ ซี เทย์	52	MBA Manchester Business school, Manchester UK หลักสูตร Directors Accreditation Program (DAP) รุ่น 135/2560	ทางตรง : 4.44* ทางอ้อม ¹ : ไม่มี	ไม่มี	2559 - ปัจจุบัน 2547 - ปัจจุบัน 2547 - ปัจจุบัน	กรรมการ เจ้าของกิจการ เจ้าของกิจการ	บมจ. เอส 11 กรุ๊ป / ให้เช่าซื้อรถจักรยานยนต์ Honest Joe's Autos Pte Ltd Fuss Free Auto
6. นายทศพร เลิศพันธ์	53	ปริญญาตรี คณะบริหารธุรกิจ สาขาบัญชี มหาวิทยาลัยเกริก หลักสูตร Directors Accreditation Program (DAP) รุ่น 105/2556	ทางตรง : 0.40 ทางอ้อม ¹ : 0.39	คู่สมรสของ นางสาว วัชรภรณ์ เมรุทอง (ไม่ได้จดทะเบียน ตามกฎหมาย)	กรกฎาคม 2554 - ปัจจุบัน	กรรมการบริหาร / ผู้จัดการฝ่ายเทคโนโลยีสารสนเทศ	บมจ. เอส 11 กรุ๊ป / ให้เช่าซื้อรถจักรยานยนต์



ชื่อ-นามสกุล	อายุ (ปี)	คุณวุฒิทางการศึกษา ประวัติอบรม	สัดส่วนการถือหุ้น ในบริษัท (%)	ความสัมพันธ์ทาง ครอบครัวระหว่าง กรรมการและผู้บริหาร	ประสบการณ์ทำงาน		
					ช่วงเวลา	ตำแหน่ง	ชื่อหน่วยงาน/บริษัท/ ประเภทธุรกิจ
7. นางวชิรา ณ ระนอง	66	ปริญญาโท (MBA) MARSHALL University, USA Director Certification Program (DCP) รุ่น 124/2552 หลักสูตร Directors Accreditation Program (DAP) รุ่น 61/2550 สถาบันวิทยาการตลาดทุน รุ่นที่ 8	ทางตรง : 0.00** ทางอ้อม ¹ : ไม่มี	ไม่มี	สิงหาคม 2560 – ปัจจุบัน	รองประธานกรรมการ ประธาน กรรมการตรวจสอบและกรรมการ อิสระ	บมจ. เอส 11 กรุ๊ป / ให้เข้าซื้อรถจักรยานยนต์
					สิงหาคม 2562 – ปัจจุบัน	กรรมการอิสระ	บมจ. อปิโก ไฮเทค / ผลิตอะไหล่ชิ้นส่วนรถยนต์
					มีนาคม 2562 – ปัจจุบัน	ที่ปรึกษาสมาคม	สมาคมส่งเสริมผู้ลงทุนไทย
					2556 – สิงหาคม 2560	กรรมการตรวจสอบและกรรมการ อิสระ	บมจ. เอส 11 กรุ๊ป / ให้เข้าซื้อรถจักรยานยนต์
					2555 – มีนาคม 2562	กรรมการและนายกสมาคม	สมาคมส่งเสริมผู้ลงทุนไทย
8. นายฐานิศร เตชธำรง	68	ปริญญาเอก คณะเศรษฐศาสตร์ University of Washington สหรัฐอเมริกา หลักสูตร Directors Accreditation Program (DAP) รุ่น 106/2556	ทางตรง : ไม่มี ทางอ้อม ¹ : ไม่มี	ไม่มี	2556 - ปัจจุบัน	กรรมการตรวจสอบและ กรรมการอิสระ	บมจ. เอส 11 กรุ๊ป / ให้เข้าซื้อรถจักรยานยนต์
					2548 - ปัจจุบัน	ที่ปรึกษาเศรษฐกิจ	บมจ. บ้านปู / พลังงาน
9. นายธีรวัฒน์ ศรีนทุ	68	ปริญญาโท M.S. วิศวกรรมเครื่องกล Fairleigh Dickinson University สหรัฐอเมริกา หลักสูตร Directors Accreditation Program (DAP) รุ่น 140/2560	ทางตรง : ไม่มี ทางอ้อม ¹ : ไม่มี	ไม่มี	2560 – ปัจจุบัน	กรรมการตรวจสอบและกรรมการ อิสระ	บมจ. เอส 11 กรุ๊ป / ให้เข้าซื้อรถจักรยานยนต์
					2542 – ปัจจุบัน	ประธานกรรมการ, ผู้อำนวยการ ด้านอนุรักษ์พลังงาน, ผู้อำนวยการ ตรวจสอบความปลอดภัยในอาคาร	บจ. อินเดอร์ เอ็นจิเนียริ่ง มาเนจเม้นท์ / ที่ปรึกษาทางวิศวกร



ชื่อ-นามสกุล	อายุ (ปี)	คุณวุฒิทางการศึกษา ประวัติอบรม	สัดส่วนการถือหุ้น ในบริษัท (%)	ความสัมพันธ์ทาง ครอบครัวระหว่าง กรรมการและผู้บริหาร	ประสบการณ์ทำงาน		
					ช่วงเวลา	ตำแหน่ง	ชื่อหน่วยงาน/บริษัท/ ประเภทธุรกิจ
10. นายกฤษกร เนตรประภา	50	ปริญญาโท คณะบริหารธุรกิจ สาขาการจัดการ West Coast University, USA	ทางตรง : 0.16 ทางอ้อม ¹ : ไม่มี	ไม่มี	2556 - ปัจจุบัน พฤษภาคม 2554 - 2556	ผู้จัดการฝ่ายสินเชื่อและการตลาด หัวหน้าส่วนการตลาด	บมจ. เอส 11 กรุ๊ป / ให้เช่าซื้อรถจักรยานยนต์ บมจ. เอส 11 กรุ๊ป / ให้เช่าซื้อรถจักรยานยนต์
11. นายวันชัย บุญธรรม	62	ปริญญาตรี คณะนิติศาสตร์ มหาวิทยาลัยรามคำแหง Mini M.B.A มหาวิทยาลัยรังสิต รุ่น RMM II	ทางตรง : 0.28 ทางอ้อม ¹ : 0.00	ไม่มี	กรกฎาคม 2554 - ปัจจุบัน มกราคม 2560 - ปัจจุบัน	ผู้จัดการฝ่ายบริหารลูกหนี้ กรรมการ	บมจ. เอส 11 กรุ๊ป / ให้เช่าซื้อรถจักรยานยนต์ บจ. มตเอส / เร่งรัดหนี้สิน
12. นางสาววัชรภรณ์ เมรุทอง	52	ปริญญาตรี คณะบริหารธุรกิจ (การบัญชี) มหาวิทยาลัยเกริก ปริญญาตรี ศิลปศาสตรบัณฑิต การจัดการทั่วไป (บัญชี) สถาบันราชภัฏจันทรเกษม หลักสูตร MICRO MBA คณะพาณิชยศาสตร์และการบัญชี จุฬาลงกรณ์มหาวิทยาลัย	ทางตรง : 0.39 ทางอ้อม ¹ : 0.40	คู่สมรสของ นายทศพร เลิศพันธ์ (ไม่ได้จดทะเบียน ตามกฎหมาย)	กรกฎาคม 2554 - ปัจจุบัน	ผู้จัดการฝ่ายบัญชีและการเงิน	บมจ. เอส 11 กรุ๊ป / ให้เช่าซื้อรถจักรยานยนต์



ชื่อ-นามสกุล	อายุ (ปี)	คุณวุฒิทางการศึกษา ประวัติอบรม	สัดส่วนการถือหุ้น ในบริษัท (%)	ความสัมพันธ์ทาง ครอบครัวระหว่าง กรรมการและผู้บริหาร	ประสบการณ์ทำงาน		
					ช่วงเวลา	ตำแหน่ง	ชื่อหน่วยงาน/บริษัท/ ประเภทธุรกิจ
13. นายสมคิด จารุโพนุลย์พันธ์	59	ปริญญาตรี ภาษาและวรรณคดีไทย มหาวิทยาลัยศรีนครินทรวิโรฒ บางแสน	ทางตรง : 0.02 ทางอ้อม ¹ : 0.13	ไม่มี	กุมภาพันธ์ 2560 – ปัจจุบัน	ผู้จัดการฝ่ายบุคคล	บมจ. เอส 11 กรุ๊ป / ให้เช่าซื้อรถจักรยานยนต์
					2559	ผู้จัดการฝ่ายธุรการ	บมจ. กรุ๊ป ลีส / ให้เช่าซื้อรถจักรยานยนต์
					2539 – 2558	ผู้จัดการฝ่ายบุคคลและธุรการ	บมจ. กรุ๊ป ลีส / ให้เช่าซื้อรถจักรยานยนต์
14. นางสาวแจ่มลรี สัจจรักษ์	49	ปริญญาตรีบริหารธุรกิจบัณฑิต คณะบริหารธุรกิจ สาขาการบริหารงานบุคคล มหาวิทยาลัยศรีปทุม	ทางตรง : 0.11 ทางอ้อม ¹ : 0.00	ไม่มี	กุมภาพันธ์ 2560 – ปัจจุบัน	ผู้จัดการฝ่ายธุรการ	บมจ. เอส 11 กรุ๊ป / ให้เช่าซื้อรถจักรยานยนต์
					พฤษภาคม 2554 – กุมภาพันธ์ 2560	ผู้จัดการฝ่ายบุคคลและธุรการ	บมจ. เอส 11 กรุ๊ป / ให้เช่าซื้อรถจักรยานยนต์
15. นางสาวอารีย์ ศรีไกรรส	51	ปริญญาตรี ศิลปศาสตร การจัดการทั่วไป สาขาการตลาด สถาบันราชภัฏพระนคร	ทางตรง : 0.09 ทางอ้อม ¹ : ไม่มี	ไม่มี	พฤษภาคม 2554-ปัจจุบัน	ผู้จัดการฝ่ายปฏิบัติการ	บมจ. เอส 11 กรุ๊ป / ให้เช่าซื้อรถจักรยานยนต์
16. นางสาวจิระนัย พรหมทอง	42	ปวช. สาขาการตลาด วิมลพานิชยการศรียาน	ทางตรง : 0.01 ทางอ้อม ¹ : ไม่มี	ไม่มี	สิงหาคม 2558 - ปัจจุบัน	ผู้จัดการฝ่ายลูกค้าสัมพันธ์	บมจ. เอส 11 กรุ๊ป / ให้เช่าซื้อรถจักรยานยนต์
					พฤษภาคม 2558 - กรกฎาคม 2558	หัวหน้าแผนกลูกค้าสัมพันธ์ ฝ่ายสินเชื่อและการตลาด	บมจ. เอส 11 กรุ๊ป / ให้เช่าซื้อรถจักรยานยนต์



ชื่อ-นามสกุล	อายุ (ปี)	คุณวุฒิทางการศึกษา ประวัติอบรม	สัดส่วนการถือหุ้น ในบริษัท (%)	ความสัมพันธ์ทาง ครอบครัวระหว่าง กรรมการและผู้บริหาร	ประสบการณ์ทำงาน		
					ช่วงเวลา	ตำแหน่ง	ชื่อหน่วยงาน/บริษัท/ ประเภทธุรกิจ
17. นางวรรณภา ไทลเจริญวงศ์	61	ปริญญาตรี คณะบริหารธุรกิจ สาขาการจัดการ มหาวิทยาลัย กรุงเทพ Mini M.B.A. มหาวิทยาลัยรังสิต รุ่น RMM II	ทางตรง : 0.53 ทางอ้อม ¹ : 0.59	ไม่มี	กุมภาพันธ์2560 - ปัจจุบัน	เลขานุการคณะกรรมการ ตรวจสอบ,ผู้จัดการสำนัก ตรวจสอบภายใน	บมจ. เอส 11 กรุ๊ป / ให้เข้าซื้อรถจักรยานยนต์
					สิงหาคม2558-กุมภาพันธ์ 2560	เลขานุการคณะกรรมการ ตรวจสอบ	บมจ. เอส 11 กรุ๊ป / ให้เข้าซื้อรถจักรยานยนต์
					กุมภาพันธ์2557- สิงหาคม 2558	เลขานุการคณะกรรมการ ตรวจสอบ,ผู้จัดการสำนัก ตรวจสอบภายใน	บมจ. เอส 11 กรุ๊ป / ให้เข้าซื้อรถจักรยานยนต์
18. นางกตिका กุสวดี (จิระดำรง)	37	ปริญญาโท สถาบันบัณฑิตพัฒน- บริหารศาสตร์ คณะสถิติประยุกต์ สาขาคณิตศาสตร์ประกันภัย และการบริหารความเสี่ยง ปริญญาตรี สาขาบริหารธุรกิจ มหาวิทยาลัยธรรมศาสตร์ หลักสูตร Directors Accreditation Program (DAP) รุ่น 105/2556	ทางตรง : 0.28 ทางอ้อม ¹ : 9.34	บุตรของ นาย สามารถ จิระดำรง	2554 - ปัจจุบัน	เลขานุการบริษัท / เลขานุการคณะกรรมการบริษัท / เลขานุการคณะกรรมการกำกับ ดูแลการบริหารความเสี่ยง	บมจ. เอส 11 กรุ๊ป / ให้เข้าซื้อรถจักรยานยนต์

หมายเหตุ: ¹ ผู้ถือหุ้นทางอ้อม ได้แก่ สัดส่วนการถือหุ้นในบริษัทฯ ของคู่สมรส และ/หรือ บุตรที่ยังไม่บรรลุนิติภาวะ และ/หรือ บจ. เอส ชาร์เตอร์ ที่บุคคลดังกล่าวถือหุ้นตามสัดส่วนการถือหุ้น

^{*} ถือหุ้นผ่านคัสโตเดียน

^{**} ดำเนินการโดยบริษัทหลักทรัพย์จัดการกองทุนรวม



รายละเอียดการดำรงตำแหน่งของผู้บริหารและผู้มีอำนาจควบคุมของบริษัทในบริษัทที่เกี่ยวข้อง

ชื่อ-นามสกุล ตำแหน่ง	บริษัท	บริษัท เอส ชาร์เตอร์ จำกัด	บริษัท วีรังษ์ จำกัด	บริษัท วีรังษ์ เอสเตท จำกัด	บริษัท สหพิทักษ์สิน จำกัด	บริษัท หวังหลี จำกัด	สมาคมส่งเสริมผู้ลงทุนไทย	บริษัท อายโกไฮเทค จำกัด (มหาชน)	บริษัท มดเอส จำกัด	บริษัท อาร์ทีแอล อีคิวแมนท์ จำกัด	บริษัท เพาเวอร์ เซ็ทส์ จำกัด	บริษัท อาร์ ที แอล ฟาสทenneอร์ จำกัด	บริษัท อินเตอร์ เอ็นจิเนียริง มาเนจเม้นท์ จำกัด
1. นายสามารถ จิระดำรง ประธานกรรมการ	X	I											
2. นายสุรศักดิ์ เข้มทองคำ กรรมการผู้จัดการ / รองประธานกรรมการ คนที่ 2	I, III	I							X				
3. นายศิริวัตร หวังหลี กรรมการ	I		I, III	I, III	I	I							
4. นายเจเรมี เหลี้ยว กรรมการ	I												
5. นายคริสโตเฟอร์ ซี เทย์ กรรมการ	I												
6. นายทศพร เลิศพันธ์ กรรมการ / ผู้จัดการฝ่ายเทคโนโลยี สารสนเทศ	I, III	I											
7. นางวชิรา ณ ระนอง รองประธานกรรมการ / ประธานกรรมการ ตรวจสอบและกรรมการอิสระ	I, II, V						I	V					
8. นายธีรวัฒน์ ศรีนทุ กรรมการตรวจสอบและกรรมการอิสระ	I, II, V												X
9. นายฐานิศร เดชธีารัง กรรมการตรวจสอบและกรรมการอิสระ	I, II, V									I	I	I	



ชื่อ-นามสกุล ตำแหน่ง	บริษัท	บริษัท เอส ซีอาร์ เตอร์ จำกัด	บริษัท วีรังษ์ จำกัด	บริษัท วีรังษ์ เอสเตท จำกัด	บริษัท สหพิทักษ์ สิน จำกัด	บริษัท หวังหลี่ จำกัด	สมาคมส่งเสริม ผู้ลงทุนไทย	บริษัท อาบีโก ไอเทค จำกัด (มหาชน)	บริษัท มดเอส จำกัด	บริษัท อาร์ทีแอล อีคิวแมนท์ จำกัด	บริษัท เพาเวอร์ เซ็ทส์ จำกัด	บริษัท อาร์ ที แอล ฟาสเทนเนอร์ จำกัด	บริษัท อินเตอร์ เอ็นจิเนียริ่ง มาเนจ เมนต์ จำกัด
10. นายกฤษกร เนตรประภา ผู้จัดการฝ่ายสินเชื่อและการตลาด	III												
11. นายวันชัย บุญธรรม ผู้จัดการฝ่ายบริหารลูกหนี้	III								I				
12. นางสาววัชรภรณ์ เมรุทอง ผู้จัดการฝ่ายบัญชีและการเงิน	III												
13. นายสมคิด จารุไพบูลย์พันธ์ ผู้จัดการฝ่ายบุคคล	III												
14. นางสาวแจ่มสิริ สังขรักษ์ ผู้จัดการฝ่ายธุรการ	III												
15. นางสาวอารีย์ ศรีไกรรส ผู้จัดการฝ่ายปฏิบัติการ	III												
16. นางสาวจีระนัย พรหมทอง ผู้จัดการฝ่ายลูกค้าสัมพันธ์	III												
17. นางวรรณภา ไหลเจริญวงศ์ ผู้จัดการสำนักตรวจสอบภายใน	III												

หมายเหตุ

X = ประธานกรรมการ I = กรรมการ II = กรรมการตรวจสอบ V = กรรมการอิสระ III = ผู้บริหาร



หน้าที่และความรับผิดชอบของเลขานุการบริษัท

เลขานุการบริษัทต้องปฏิบัติหน้าที่ด้วยความรับผิดชอบ ความระมัดระวัง และความซื่อสัตย์สุจริต ตามพระราชบัญญัติหลักทรัพย์และตลาดหลักทรัพย์ (ฉบับที่ 4) พ.ศ.2551 ซึ่งได้กำหนดบทบาทหน้าที่และความรับผิดชอบสำหรับเลขานุการบริษัทไว้โดยเฉพาะ ดังนี้

1. จัดทำและเก็บรักษาเอกสารดังต่อไปนี้
 - 1.1 ทะเบียนกรรมการ
 - 1.2 หนังสือนัดประชุมคณะกรรมการ รายงานการประชุมคณะกรรมการ และรายงานประจำปีของบริษัท
 - 1.3 หนังสือนัดประชุมผู้ถือหุ้น และรายงานการประชุมผู้ถือหุ้น
2. เก็บรักษารายงานการมีส่วนได้เสียที่รายงานโดยกรรมการหรือผู้บริหาร
3. จัดส่งสำเนารายงานการมีส่วนได้เสียตามมาตรา 89/14 ให้ประธานกรรมการและประธานกรรมการตรวจสอบทราบภายใน 7 วันทำการ นับแต่วันที่บริษัทได้รับรายงานนั้น และบริษัทต้องจัดให้มีระบบการเก็บรักษาเอกสาร หรือหลักฐานที่เกี่ยวข้องกับการแสดงข้อมูล และดูแลให้มีการเก็บรักษาให้ถูกต้อง ครบถ้วน และสามารถตรวจสอบได้ ภายในระยะเวลาไม่น้อยกว่า 10 ปี นับแต่วันที่มีการจัดทำเอกสารหรือข้อมูลดังกล่าว
4. ดำเนินการอื่นๆ ตามที่คณะกรรมการกำกับตลาดทุนประกาศกำหนด



เอกสารแนบ 2

รายละเอียดเกี่ยวกับกรรมการของบริษัทย่อย

รายละเอียดเกี่ยวกับกรรมการของบริษัทย่อย

รายชื่อกรรมการ	บริษัท มดเอส จำกัด
1. นายสุรศักดิ์ เข็มทองคำ	X
2. นายไพบุลย์ ชัยเบญจพล	I
3. นายวันชัย บุญธรรม	I
4. นางสาวอรวรรณ เลิศนภาภาศ	I
5. นายสุรณัฐ ลิ้มสุวรรณ	I

หมายเหตุ

1. X = ประธานกรรมการ I = กรรมการ II = กรรมการบริหาร
2. บริษัทย่อย ให้หมายถึง (1) บริษัทย่อยที่มีนัยสำคัญ เช่น มีรายได้เกินกว่าร้อยละ 10 ของรายได้รวมตามงบกำไรขาดทุนรวมของปีบัญชีล่าสุด และ (2) เป็นบริษัทที่บริษัทจดทะเบียนถือหุ้นเกินกว่า 50% ของจำนวนหุ้นที่มีสิทธิออกเสียงทั้งหมดของบริษัทนั้น



เอกสารแนบ 3

รายละเอียดเกี่ยวกับหัวหน้างานตรวจสอบภายใน และหัวหน้างานกำกับดูแลการปฏิบัติงานของบริษัท



รายละเอียดเกี่ยวกับผู้จัดการสำนักตรวจสอบภายในของบริษัท เอส 11 กรุ๊ป จำกัด (มหาชน)

ชื่อ-นามสกุล ตำแหน่ง วันที่ได้รับแต่งตั้ง	อายุ (ปี)	คุณวุฒิทางการศึกษา ประวัติอบรม	สัดส่วนการถือหุ้น ในบริษัท (%)	ความสัมพันธ์ทาง ครอบครัวระหว่าง กรรมการและ ผู้บริหาร	ประสบการณ์ทำงาน		
					ช่วงเวลา	ตำแหน่ง	ชื่อหน่วยงานบริษัทประเภท ธุรกิจ
นางวรรณภา ไหลเจริญ วงศ์ / ผู้จัดการสำนัก ตรวจสอบภายใน / 14 กุมภาพันธ์ 2560	61	ปริญญาตรี คณะบริหารธุรกิจ สาขาการจัดการ มหาวิทยาลัย กรุงเทพ Mini M.B.A มหาวิทยาลัยรังสิต รุ่น RMM II	ทางตรง : 0.53 ทางอ้อม ¹ : 0.59	ไม่มี	กุมภาพันธ์2560- ปัจจุบัน	เลขานุการคณะกรรมการ ตรวจสอบ,ผู้จัดการสำนัก ตรวจสอบภายใน	บมจ. เอส 11 กรุ๊ป / ให้เข้าซื้อรถจักรยานยนต์
					สิงหาคม2558- กุมภาพันธ์2560	เลขานุการคณะกรรมการ ตรวจสอบ	บมจ. เอส 11 กรุ๊ป / ให้เข้าซื้อรถจักรยานยนต์
					กุมภาพันธ์2557- สิงหาคม2558	เลขานุการคณะกรรมการ ตรวจสอบ,ผู้จัดการสำนัก ตรวจสอบภายใน	บมจ. เอส 11 กรุ๊ป / ให้เข้าซื้อรถจักรยานยนต์

หมายเหตุ: ¹ ผู้ถือหุ้นทางอ้อม ได้แก่ สัดส่วนการถือหุ้นในบริษัท ของคู่สมรส และ/หรือ บุตรที่ยังไม่บรรลุนิติภาวะ และ/หรือ บจ. เอส ชาร์เตอร์ ที่บุคคลดังกล่าวถือหุ้นตามสัดส่วนการถือหุ้น



เอกสารแนบ 4

แบบประเมินความเพียงพอของระบบการควบคุมภายใน

แบบประเมินความเพียงพอของระบบการควบคุมภายใน

แนวคิดและวัตถุประสงค์

การมีระบบการควบคุมภายในที่ดีมีความสำคัญอย่างยิ่งสำหรับบริษัทจดทะเบียน หรือบริษัทที่มีประชาชนเป็นผู้ถือหุ้น โดยระบบที่ดีจะสามารถช่วยป้องกันบริหารจัดการความเสี่ยงหรือความเสียหายต่างๆ ที่อาจเกิดขึ้นกับบริษัท และผู้ที่มีส่วนได้เสียได้เป็นอย่างดี ดังนั้น จึงเป็นหน้าที่ของคณะกรรมการบริษัทที่จะต้องดำเนินการให้มั่นใจว่า บริษัทมีระบบควบคุมภายในที่เหมาะสมและเพียงพอในการดูแลการดำเนินงานให้เป็นไปตามเป้าหมาย วัตถุประสงค์ กฎหมาย ข้อกำหนดที่เกี่ยวข้องได้อย่างมีประสิทธิภาพ สามารถป้องกันทรัพย์สินจากการทุจริตเสียหาย รวมทั้ง มีการจัดทำบัญชี รายงานที่ถูกต้องน่าเชื่อถือ

สำนักงานคณะกรรมการกำกับหลักทรัพย์และตลาดหลักทรัพย์ (ก.ล.ต.) ได้รับความร่วมมือเป็นอย่างดีจาก ไพร์ซวอเตอร์เฮาส์คูเปอร์ส ประเทศไทย (PwCThailand) ในการพัฒนาแบบประเมินความเพียงพอของระบบควบคุมภายใน (“แบบประเมิน”) ฉบับนี้ขึ้น เพื่อเป็นเครื่องมือช่วยให้บริษัทใช้เป็นแนวทางในการประเมินความเพียงพอของระบบการควบคุมภายในของบริษัทด้วยตนเอง

แบบประเมินนี้ ได้จัดทำตามแนวคิดของ COSO¹ (The Committee of Sponsoring Organizations of the Treadway Commission) ที่ได้ปรับปรุง framework ใหม่ เมื่อเดือนพฤษภาคม 2556 และนำมาปรับให้เข้าใจง่ายขึ้น รวมทั้งเหมาะสมกับบริษัทจดทะเบียนไทย ซึ่งคำถามหลักยังแบ่งออกเป็น 5 ส่วนเช่นเดียวกับแนวทางของ COSO เดิม แต่ได้ขยายความแต่ละส่วนออกเป็นหลักการย่อยรวม 17 หลักการ เพื่อให้เข้าใจและเห็นภาพของแต่ละส่วนได้ชัดเจนยิ่งขึ้น

การนำไปใช้

บริษัทควรใช้แบบประเมินนี้เป็นแนวทางในการประเมินหรือทบทวนความเพียงพอของระบบควบคุมภายในอย่างน้อยทุกปี และอาจมีการทบทวนเพิ่มเติมหากเกิดเหตุการณ์ที่อาจส่งผลกระทบต่อการทำงานของบริษัทอย่างมีนัยสำคัญ การประเมินดังกล่าวควรผ่านการพิจารณาของคณะกรรมการตรวจสอบและคณะกรรมการบริษัทด้วย เพื่อให้เกิดการแลกเปลี่ยนความเห็น มีความเข้าใจตรงกัน และสามารถกำหนดแนวทางปฏิบัติที่เหมาะสมกับบริษัทได้

การตอบแบบประเมินในแต่ละข้อ ควรอยู่บนพื้นฐานของการปฏิบัติจริง หากประเมินแล้วพบว่า บริษัทยังขาดการควบคุมภายในที่เพียงพอในข้อใด (ไม่ว่าจะเป็นการไม่มีระบบในเรื่องนั้น หรือมีแล้วแต่ยังไม่เหมาะสม) บริษัทควรอธิบายเหตุผลและแนวทางแก้ไขประกอบไว้ด้วย

¹ เป็นคณะกรรมการร่วมของสถาบันวิชาชีพ 5 แห่ง ได้แก่ สถาบันผู้สอบบัญชีรับอนุญาตแห่งสหรัฐอเมริกา (AICPA) สถาบันผู้ตรวจสอบภายในสากล (Institute of Internal Auditors หรือ IIA) สถาบันผู้บริหารการเงิน (Financial Executives Institute หรือ FEI) สมาคมนักบัญชีแห่งสหรัฐอเมริกา (American Accounting Association หรือ AAA) และสถาบันนักบัญชีเพื่อการบริหาร (Institute of Management Accountants หรือ IMA)

การควบคุมภายในองค์กร (Control Environment)

1. องค์กรแสดงถึงความยึดมั่นในคุณค่าของความซื่อตรง (Integrity) และจริยธรรม

คำถาม	ใช่	ไม่ใช่
1.1 คณะกรรมการและผู้บริหารกำหนดแนวทาง และมีการปฏิบัติที่อยู่บนหลักความซื่อตรง และการรักษาจริยบรรณในการดำเนินงานที่ครอบคลุมถึง 1.1.1 การปฏิบัติหน้าที่ประจำวัน และการตัดสินใจในเรื่องต่างๆ 1.1.2 การปฏิบัติต่อลูกค้า ลูกค้า และบุคคลภายนอก	✓ ✓	
1.2 มีข้อกำหนดที่เป็นลายลักษณ์อักษรให้ผู้บริหาร และพนักงานปฏิบัติหน้าที่ด้วยความซื่อตรง และรักษาจริยบรรณ ที่ครอบคลุมถึง 1.2.1 มีข้อกำหนดเกี่ยวกับจริยธรรม (code of conduct) สำหรับผู้บริหาร และพนักงานที่เหมาะสม 1.2.2 มีข้อกำหนดห้ามผู้บริหาร และพนักงานปฏิบัติตนในลักษณะที่อาจก่อให้เกิดความขัดแย้งทางผลประโยชน์กับกิจการ ซึ่งรวมถึงการห้ามคอร์รัปชันอันทำให้เกิดความเสียหายต่อองค์กร ² 1.2.3 มีบทลงโทษที่เหมาะสมหากมีการฝ่าฝืนข้อกำหนดข้างต้น 1.2.4 มีการสื่อสารข้อกำหนด และบทลงโทษข้างต้นให้ผู้บริหาร และพนักงานทุกคนรับทราบ เช่น รวมอยู่ในการปฐมนิเทศพนักงานใหม่ ให้พนักงานลงนามรับทราบข้อกำหนด และบทลงโทษเป็นประจำทุกปี รวมทั้งมีการเผยแพร่ code of conduct ให้แก่พนักงาน และบุคคลภายนอกได้รับทราบ	✓ ✓ ✓ ✓	
1.3 มีกระบวนการติดตาม และประเมินผลการปฏิบัติตาม Code of Conduct 1.3.1 การติดตาม และประเมินผลโดยหน่วยงานตรวจสอบภายใน หรือหน่วยงานกำกับดูแลการปฏิบัติ (compliance unit) 1.3.2 การประเมินตนเองโดยผู้บริหาร และพนักงาน 1.3.3 การประเมินโดยผู้เชี่ยวชาญที่เป็นอิสระจากภายนอกองค์กร	✓ ✓ ✓	
1.4 มีการจัดการอย่างทันท่วงเวลาหากพบการไม่ปฏิบัติตามข้อกำหนดเกี่ยวกับความซื่อตรง และการรักษาจริยบรรณ 1.4.1 มีกระบวนการที่ทำให้สามารถตรวจพบการฝ่าฝืนได้ภายในเวลาที่เหมาะสม 1.4.2 มีกระบวนการที่ทำให้สามารถลงโทษ หรือจัดการกับการฝ่าฝืนได้อย่างเหมาะสม และภายในเวลาอันควร 1.4.3 มีการแก้ไขการกระทำที่ขัดต่อหลักความซื่อตรง และการรักษาจริยบรรณอย่างเหมาะสม และภายในเวลาอันควร	✓ ✓ ✓	

² บริษัทควรกำหนดการควบคุมภายในตามมาตรการต่อต้านคอร์รัปชันให้เหมาะสมกับความเสี่ยงของบริษัท

2. คณะกรรมการมีความเป็นอิสระจากฝ่ายบริหาร และทำหน้าที่กำกับดูแล (Oversight) และพัฒนาการดำเนินการด้านการควบคุมภายใน

คำถาม	ใช่	ไม่ใช่
2.1 มีการกำหนดบทบาทหน้าที่ของคณะกรรมการแยกจากฝ่ายบริหาร โดยได้สงวนสิทธิอำนาจเฉพาะของคณะกรรมการไว้อย่างชัดเจน	✓	
2.2 คณะกรรมการบริษัทกำกับดูแลให้มีการกำหนดเป้าหมายการดำเนินธุรกิจที่ชัดเจนและวัดผลได้ เพื่อเป็นแนวทางในการปฏิบัติงานของผู้บริหาร และพนักงาน	✓	
2.3 คณะกรรมการบริษัทกำกับดูแลให้บริษัทกำหนดบทบาทหน้าที่ของคณะกรรมการ และผู้บริหารให้ถูกต้องตามกฎหมาย กฎบัตร ซึ่งครอบคลุมบทบาทที่สำคัญของคณะกรรมการตรวจสอบ ผู้สอบบัญชี ผู้ตรวจสอบภายใน และผู้รับผิดชอบต่อรายงานทางการเงิน	✓	
2.4 คณะกรรมการบริษัทเป็นผู้มีความรู้เกี่ยวกับธุรกิจของบริษัท และมีความเชี่ยวชาญที่เป็นประโยชน์ต่อบริษัท หรือสามารถขอคำแนะนำจากผู้เชี่ยวชาญในเรื่องนั้นๆ ได้	✓	
2.5 คณะกรรมการบริษัทประกอบด้วยกรรมการอิสระที่มีความรู้ ความสามารถ น่าเชื่อถือ และมีความเป็นอิสระในการปฏิบัติหน้าที่อย่างแท้จริง เช่น ไม่มีความสัมพันธ์ทางธุรกิจกับบริษัท ไม่มีความสัมพันธ์อื่นใดอันอาจมีอิทธิพลต่อการใช้ดุลยพินิจ และปฏิบัติหน้าที่อย่างเป็นอิสระในจำนวนที่เหมาะสมเพียงพอ	✓	
2.6 คณะกรรมการบริษัทกำกับดูแลการพัฒนา และปฏิบัติเรื่องการควบคุมภายในในองค์กร ซึ่งครอบคลุมทั้งการสร้างสภาพแวดล้อม การควบคุมการประเมินความเสี่ยง กิจกรรมการควบคุมข้อมูล และการสื่อสารและการติดตาม	✓	

3. ฝ่ายบริหารได้จัดให้มีโครงสร้างสายการรายงานการกำหนดอำนาจในการสั่งการและความรับผิดชอบที่เหมาะสมเพื่อให้องค์กรบรรลุวัตถุประสงค์ภายใต้การกำกับดูแล (oversight) ของคณะกรรมการ

คำถาม	ใช่	ไม่ใช่
3.1 ผู้บริหารระดับสูงกำหนดโครงสร้างองค์กรที่สนับสนุนการบรรลุวัตถุประสงค์ของบริษัท โดยพิจารณาถึงความเหมาะสม ทั้งทางธุรกิจและกฎหมาย รวมถึงการจัดให้มีการควบคุมภายในอย่างมีประสิทธิภาพ เช่น แบ่งแยกหน้าที่ในส่วนงานที่สำคัญ ซึ่งทำให้เกิดการตรวจสอบถ่วงดุลระหว่างกัน มีงานตรวจสอบภายในที่ขึ้นตรงกับกรรมการตรวจสอบ และมีสายการรายงานที่ชัดเจน เป็นต้น	✓	
3.2 ผู้บริหารระดับสูงกำหนดสายการรายงานในบริษัท โดยพิจารณาถึงความเหมาะสมเกี่ยวกับอำนาจหน้าที่ ความรับผิดชอบ และการสื่อสารข้อมูล	✓	
3.3 มีการกำหนด มอบหมาย และจำกัดอำนาจหน้าที่ และความรับผิดชอบอย่างเหมาะสมระหว่างคณะกรรมการบริษัท ผู้บริหารระดับสูง ผู้บริหาร และพนักงาน	✓	



4. องค์กรแสดงถึงความมุ่งมั่นในการจูงใจ พัฒนา และรักษาบุคลากรที่มีความรู้ความสามารถ

คำถาม	ใช่	ไม่ใช่
4.1 บริษัทมีนโยบาย และวิธีการปฏิบัติเพื่อจัดหา พัฒนา และรักษาบุคลากรที่มีความรู้ และความสามารถที่เหมาะสม และมีกระบวนการสอบทานนโยบาย และวิธีการปฏิบัตินั้นอย่างสม่ำเสมอ	✓	
4.2 บริษัทมีกระบวนการประเมินผลการปฏิบัติงาน การให้แรงจูงใจ หรือรางวัลต่อบุคลากรที่มีผลการปฏิบัติงานดี และการจัดการต่อบุคลากรที่มีผลงานไม่บรรลุเป้าหมาย รวมถึงการสื่อสารกระบวนการเหล่านี้ให้ผู้บริหาร และพนักงานทราบ	✓	
4.3 บริษัทมีกระบวนการแก้ไขปัญหา หรือเตรียมพร้อมสำหรับการขาดบุคลากรที่มีความรู้ และความสามารถที่เหมาะสมอย่างทันเวลา	✓	
4.4 บริษัทมีกระบวนการสรรหา พัฒนา และรักษาผู้บริหาร และพนักงานทุกคน เช่น การจัดระบบที่ปรึกษา (mentoring) และการฝึกอบรม	✓	
4.5 บริษัทมีแผน และกระบวนการสรรหาผู้สืบทอดตำแหน่ง (succession plan) ที่สำคัญ	✓	

5. องค์กรกำหนดให้บุคลากรมีหน้าที่ และความรับผิดชอบในการควบคุมภายในเพื่อให้บรรลุตามวัตถุประสงค์ขององค์กร

คำถาม	ใช่	ไม่ใช่
5.1 คณะกรรมการบริษัท และผู้บริหารมีกระบวนการ และการสื่อสารเชิงบังคับให้บุคลากรทุกคนมีความรับผิดชอบต่อการควบคุมภายใน และจัดให้มีการปรับปรุงแก้ไขกระบวนการปฏิบัติในกรณีที่เกิดจำเป็น	✓	
5.2 คณะกรรมการบริษัท และผู้บริหารกำหนดตัวชี้วัดผลการปฏิบัติงาน การสร้างแรงจูงใจ และการให้รางวัลที่เหมาะสม โดยพิจารณาทั้งเรื่องการปฏิบัติตาม Code of Conduct และวัตถุประสงค์ในระยะสั้น และระยะยาวของบริษัท	✓	
5.3 คณะกรรมการบริษัท และผู้บริหารประเมินแรงจูงใจ และการให้รางวัลอย่างต่อเนื่อง โดยเน้นให้สามารถเชื่อมโยงกับความสำเร็จของหน้าที่ในการปฏิบัติตามการควบคุมภายในด้วย	✓	
5.4 คณะกรรมการบริษัท และผู้บริหารได้พิจารณาไม่ให้มีการสร้างแรงกดดันที่มากเกินไปในการปฏิบัติหน้าที่ของบุคลากรแต่ละคน	✓	

การประเมินความเสี่ยง (Risk Assessment)

6. องค์กรกำหนดวัตถุประสงค์ไว้อย่างชัดเจนเพียงพอ เพื่อให้สามารถระบุและประเมินความเสี่ยงต่าง ๆ ที่เกี่ยวข้องกับการบรรลุวัตถุประสงค์ขององค์กร

คำถาม	ใช่	ไม่ใช่
6.1 บริษัทสามารถปฏิบัติตามมาตรฐานการบัญชีที่รับรองโดยทั่วไป และเหมาะสมกับธุรกิจ ในขณะนั้น โดยแสดงได้ว่ารายการในรายงานทางการเงินมีตัวตนจริงครบถ้วน แสดงถึง สิทธิ หรือภาระผูกพันของบริษัทได้ถูกต้อง มีมูลค่าเหมาะสม และเปิดเผยข้อมูลครบถ้วน ถูกต้อง	✓	
6.2 บริษัทกำหนดสาระสำคัญของรายการทางการเงินโดยพิจารณาถึงปัจจัยที่สำคัญ เช่น ผู้ใช้รายงานทางการเงิน ขนาดของรายการ แนวโน้มของธุรกิจ	✓	
6.3 รายงานทางการเงินของบริษัทสะท้อนถึงกิจกรรมการดำเนินงานของบริษัทอย่างแท้จริง	✓	
6.4 คณะกรรมการ หรือคณะกรรมการบริหารความเสี่ยงอนุมัติ และสื่อสารนโยบายการ บริหารความเสี่ยงให้ผู้บริหาร และพนักงานทุกคนรับทราบ และถือปฏิบัติจนเป็นส่วน หนึ่งของวัฒนธรรมขององค์กร	✓	

7. องค์กรกำหนดวัตถุประสงค์ไว้อย่างชัดเจนเพียงพอ เพื่อให้สามารถระบุและประเมินความเสี่ยงต่าง ๆ ที่เกี่ยวข้องกับการบรรลุวัตถุประสงค์ขององค์กร

คำถาม	ใช่	ไม่ใช่
7.1 บริษัทระบุความเสี่ยงทุกประเภทซึ่งอาจมีผลกระทบต่อการค้าในธุรกิจ ทั้งระดับองค์กร หน่วยงาน ฝ่ายงาน และหน้าที่งานต่างๆ	✓	
7.2 บริษัทวิเคราะห์ความเสี่ยงทุกประเภทที่อาจเกิดจากทั้งปัจจัยภายใน และปัจจัยภายนอก องค์กร ซึ่งรวมถึงความเสี่ยงด้านกลยุทธ์ การดำเนินงาน การรายงานการปฏิบัติตาม กฎเกณฑ์ และด้านเทคโนโลยีสารสนเทศ	✓	
7.3 ผู้บริหารทุกระดับมีส่วนร่วมในการบริหารความเสี่ยง	✓	
7.4 บริษัทได้ประเมินความสำคัญของความเสี่ยงโดยพิจารณาทั้งโอกาสเกิดเหตุการณ์ และ ผลกระทบที่อาจเกิดขึ้น	✓	
7.5 บริษัทมีมาตรการ และแผนปฏิบัติงานเพื่อจัดการความเสี่ยงโดยอาจเป็นการยอมรับ ความเสี่ยงนั้น (acceptance) การลดความเสี่ยง (reduction) การหลีกเลี่ยงความเสี่ยง (avoidance) หรือการร่วมรับความเสี่ยง (sharing)	✓	

8. **องค์กรได้พิจารณาถึงโอกาสที่จะเกิดการทุจริต ในการประเมินความเสี่ยงที่จะบรรลุวัตถุประสงค์ขององค์กร**

คำถาม	ใช่	ไม่ใช่
8.1 บริษัทประเมินโอกาสที่จะเกิดการทุจริตขึ้นโดยครอบคลุมการทุจริตแบบต่างๆ เช่น การจัดทำรายงานทางการเงินเท็จ การทำให้สูญเสียชีวิตสิน การคอร์รัปชัน การที่ผู้บริหารสามารถฝ่าฝืนระบบควบคุมภายใน (management override of internal controls) การเปลี่ยนแปลงข้อมูลในรายงานที่สำคัญ การได้มาหรือใช้ไปซึ่งทรัพย์สินโดยไม่ถูกต้อง เป็นต้น	✓	
8.2 บริษัทได้ทบทวนเป้าหมายการปฏิบัติงานอย่างรอบคอบ โดยพิจารณาความเป็นไปได้ของเป้าหมายที่กำหนดแล้ว รวมทั้งพิจารณาความสมเหตุสมผลของการให้สิ่งจูงใจ หรือผลตอบแทนแก่พนักงานแล้วด้วยว่า ไม่มีลักษณะส่งเสริมให้พนักงานกระทำไม่เหมาะสม เช่น ไม่ตั้งเป้าหมายยอดขายของบริษัทไว้สูงเกินความเป็นจริงจนทำให้เกิดแรงจูงใจในการตกแต่งตัวเลขยอดขาย เป็นต้น	✓	
8.3 คณะกรรมการตรวจสอบได้พิจารณา และสอบถามผู้บริหารเกี่ยวกับโอกาสในการเกิดทุจริต และมาตรการที่บริษัทดำเนินการเพื่อป้องกัน หรือแก้ไขการทุจริต	✓	
8.4 บริษัทได้สื่อสารให้พนักงานทุกคนเข้าใจ และปฏิบัติตามนโยบาย และแนวปฏิบัติที่กำหนดไว้	✓	

9. **องค์กรสามารถระบุและประเมินความเปลี่ยนแปลงที่อาจมีผลกระทบต่อระบบการควบคุมภายใน**

คำถาม	ใช่	ไม่ใช่
9.1 บริษัทประเมินการเปลี่ยนแปลงปัจจัยภายนอกองค์กรที่อาจมีผลกระทบต่อ การดำเนินธุรกิจ การควบคุมภายใน และรายงานทางการเงิน ตลอดจนได้กำหนดมาตรการตอบสนองต่อการเปลี่ยนแปลงนั้นอย่างเพียงพอแล้ว	✓	
9.2 บริษัทประเมินการเปลี่ยนแปลงรูปแบบการทำธุรกิจที่อาจมีผลกระทบต่อ การดำเนินธุรกิจ การควบคุมภายใน และรายงานทางการเงิน ตลอดจนได้กำหนดมาตรการตอบสนองต่อการเปลี่ยนแปลงนั้นอย่างเพียงพอแล้ว	✓	
9.3 บริษัทประเมินการเปลี่ยนแปลงผู้นำองค์กรที่อาจมีผลกระทบต่อ การดำเนินธุรกิจ การควบคุมภายใน และรายงานทางการเงิน ตลอดจนได้กำหนดมาตรการตอบสนองต่อการเปลี่ยนแปลงนั้นอย่างเพียงพอแล้ว	✓	

การควบคุมการปฏิบัติงาน (Control Activities)

10. องค์กรกำหนดวัตถุประสงค์ไว้อย่างชัดเจนเพียงพอ เพื่อให้สามารถระบุและประเมินความเสี่ยงต่าง ๆ ที่เกี่ยวข้องกับการบรรลุวัตถุประสงค์ขององค์กร

คำถาม	ใช่	ไม่ใช่
10.1 มาตรการควบคุมของบริษัทมีความเหมาะสมกับความเสี่ยง และลักษณะเฉพาะขององค์กร เช่น สภาพแวดล้อม ความซับซ้อนของงาน ลักษณะงาน ขอบเขตการดำเนินงาน รวมถึงลักษณะเฉพาะอื่นๆ	✓	
10.2 บริษัทมีมาตรการควบคุมภายในที่กำหนดเป็นลายลักษณ์อักษร และครอบคลุมกระบวนการต่างๆ อย่างเหมาะสม เช่น มีนโยบาย และระเบียบวิธีปฏิบัติงานเกี่ยวกับธุรกรรมด้านการเงิน การจัดซื้อ และการบริหารทั่วไป ตลอดจนกำหนดขอบเขตอำนาจหน้าที่ และลำดับชั้นการอนุมัติของผู้บริหารในแต่ละระดับไว้อย่างชัดเจน รัดกุม เพื่อให้สามารถป้องกันการทุจริตได้ เช่น มีการกำหนดขนาดวงเงิน และอำนาจอนุมัติของผู้บริหารแต่ละระดับ ขั้นตอนในการอนุมัติโครงการลงทุน ขั้นตอนการจัดซื้อ และวิธีการคัดเลือกผู้ขาย การบันทึกข้อมูลรายละเอียด การตัดสินใจจัดซื้อ ขั้นตอนการเบิกจ่ายวัสดุ อุปกรณ์ หรือการเบิกใช้เครื่องมือต่างๆ เป็นต้น โดยได้จัดให้มีกระบวนการสำหรับกรณีต่างๆ ดังนี้ 10.2.1 การเก็บรวบรวมข้อมูลเกี่ยวกับผู้ถือหุ้นรายใหญ่ กรรมการ ผู้บริหาร และผู้ที่เกี่ยวข้องกับบุคคลดังกล่าว รวมทั้งบุคคลที่เกี่ยวข้องกัน เพื่อประโยชน์ในการติดตาม และสอบถามการทำรายการระหว่างกัน หรือรายการที่อาจมีความขัดแย้งทางผลประโยชน์ รวมทั้งมีการปรับปรุงข้อมูลให้เป็นปัจจุบันเสมอ 10.2.2 กรณีที่บริษัทอนุมัติธุรกรรม หรือทำสัญญากับผู้ที่เกี่ยวข้องในลักษณะที่มีผลผูกพันบริษัทในระยะยาวไปแล้ว เช่น การทำสัญญาซื้อขายสินค้าการให้กู้ยืม การค้าประกัน บริษัทได้ติดตามให้มั่นใจแล้วว่าการปฏิบัติเป็นไปตามเงื่อนไขที่ตกลงกันไว้ตลอดระยะเวลาที่มีผลผูกพันบริษัท เช่น ติดตามการชำระหนี้คืนตามกำหนด หรือมีการทบทวนความเหมาะสมของสัญญา เป็นต้น	✓	
10.3 บริษัทกำหนดให้การควบคุมภายในมีความหลากหลายอย่างเหมาะสม เช่น การควบคุมแบบ manual และ automated หรือการควบคุมแบบป้องกัน และติดตาม	✓	
10.4 บริษัทกำหนดให้มีการควบคุมภายในในทุกระดับขององค์กร เช่น ทั้งระดับ กลุ่มบริษัท หน่วยธุรกิจ สายงาน ฝ่ายงาน แผนก หรือกระบวนการ	✓	
10.5 บริษัทมีการแบ่งแยกหน้าที่ความรับผิดชอบในงาน 3 ด้านต่อไปนี้ออกจากกันโดยเด็ดขาดเพื่อเป็นการตรวจสอบซึ่งกันและกัน กล่าวคือ (1) หน้าที่อนุมัติ (2) หน้าที่บันทึกรายการบัญชีและข้อมูลสารสนเทศและ (3) หน้าที่ในการดูแลจัดเก็บทรัพย์สิน	✓	

11. องค์การเลือกและพัฒนากิจกรรมการควบคุมทั่วไปด้วยระบบเทคโนโลยี เพื่อช่วยสนับสนุนการบรรลุวัตถุประสงค์

คำถาม	ใช่	ไม่ใช่
11.1 บริษัทควรกำหนดความเกี่ยวข้องกันระหว่างการใช้เทคโนโลยีสารสนเทศ ในกระบวนการปฏิบัติงาน และการควบคุมทั่วไปของระบบสารสนเทศ	✓	
11.2 บริษัทควรกำหนดการควบคุมของโครงสร้างพื้นฐานของระบบเทคโนโลยีให้มีความเหมาะสม	✓	
11.3 บริษัทควรกำหนดการควบคุมด้านความปลอดภัยของระบบเทคโนโลยีให้มีความเหมาะสม	✓	
11.4 บริษัทควรกำหนดการควบคุมกระบวนการได้มา การพัฒนา และการบำรุงรักษาระบบเทคโนโลยีให้มีความเหมาะสม	✓	

12. องค์การเลือกและพัฒนากิจกรรมการควบคุมทั่วไปด้วยระบบเทคโนโลยี เพื่อช่วยสนับสนุนการบรรลุวัตถุประสงค์

คำถาม	ใช่	ไม่ใช่
12.1 บริษัทมีนโยบายที่รัดกุมเพื่อติดตามให้การทำธุรกรรมของผู้ถือหุ้นรายใหญ่ กรรมการผู้บริหาร หรือผู้ที่เกี่ยวข้องกับบุคคลดังกล่าว ต้องผ่านขั้นตอนการอนุมัติที่กำหนด เช่น ข้อบังคับของบริษัท เกณฑ์ของตลาดหลักทรัพย์แห่งประเทศไทย เกณฑ์ของสำนักงานฯ เพื่อป้องกันการหาโอกาส หรือนำผลประโยชน์ของบริษัทไปใช้ส่วนตัว	✓	
12.2 บริษัทมีนโยบายเพื่อให้การพิจารณาอนุมัติธุรกรรมกระทำโดยผู้ที่ไม่มีส่วนได้เสียในธุรกรรมนั้น	✓	
12.3 บริษัทมีนโยบายเพื่อให้การพิจารณาอนุมัติธุรกรรมคำนึงถึงประโยชน์สูงสุดของบริษัทเป็นสำคัญ และพิจารณาโดยถือเสมือนเป็นรายการที่กระทำกับบุคคลภายนอก (at arms' length basis)	✓	
12.4 บริษัทมีกระบวนการติดตามดูแลการดำเนินงานของบริษัทย่อย หรือบริษัทร่วม รวมทั้งกำหนดแนวทางให้บุคคลที่บริษัทแต่งตั้งให้เป็นกรรมการ หรือผู้บริหารในบริษัทย่อย หรือร่วมนั้นถือปฏิบัติ (หากบริษัทไม่มีเงินลงทุนในบริษัทย่อย หรือบริษัทร่วมไม่ต้องตอบข้อนี้)	✓	
12.5 บริษัทกำหนดหน้าที่ และความรับผิดชอบในการนำนโยบาย และกระบวนการไปปฏิบัติ โดยผู้บริหาร และพนักงาน	✓	
12.6 นโยบาย และกระบวนการปฏิบัติของบริษัทได้รับการนำไปใช้ในเวลาที่เหมาะสมโดยบุคลากรที่มีความสามารถ รวมถึงการครอบคลุมกระบวนการแก้ไขข้อผิดพลาดในการปฏิบัติงาน	✓	
12.7 บริษัททบทวนนโยบาย และกระบวนการปฏิบัติให้มีความเหมาะสมอยู่เสมอ	✓	

ระบบสารสนเทศและการสื่อสารข้อมูล (Information & Communication)**13. องค์กรข้อมูลที่เกี่ยวข้องและมีคุณภาพ เพื่อสนับสนุนให้การควบคุมภายในสามารถดำเนินไปได้ตามที่กำหนดไว้**

คำถาม	ใช่	ไม่ใช่
13.1 บริษัทกำหนดข้อมูลที่ต้องการใช้ในการดำเนินงาน ทั้งข้อมูลจากภายใน และภายนอก องค์กรที่มีคุณภาพ และเกี่ยวข้องต่องาน	✓	
13.2 บริษัทพิจารณาทั้งต้นทุน และประโยชน์ที่จะได้รับ รวมถึงปริมาณ และความถูกต้องของข้อมูล	✓	
13.3 บริษัทดำเนินการเพื่อให้คณะกรรมการมีข้อมูลที่สำคัญอย่างเพียงพอสำหรับใช้ประกอบการตัดสินใจตัวอย่างข้อมูลที่สำคัญ เช่น รายละเอียดของเรื่องที่เสนอให้พิจารณาเหตุผล ผลกระทบต่อบริษัท ทางเลือกต่างๆ	✓	
13.4 บริษัทดำเนินการเพื่อให้กรรมการบริษัทได้รับหนังสือนัดประชุม หรือเอกสารประกอบการประชุมที่ระบุข้อมูลที่จำเป็น และเพียงพอต่อการพิจารณาก่อนการประชุมล่วงหน้าอย่างน้อยภายในระยะเวลาขั้นต่ำตามที่กฎหมายกำหนด	✓	
13.5 บริษัทดำเนินการเพื่อให้รายงานการประชุมคณะกรรมการมีรายละเอียดตามควร เพื่อให้สามารถตรวจสอบย้อนหลังเกี่ยวกับความเหมาะสมในการปฏิบัติหน้าที่ของกรรมการแต่ละราย เช่น การบันทึกข้อซักถามของกรรมการ ความเห็น หรือข้อสังเกตของกรรมการในเรื่องที่พิจารณา ความเห็นของกรรมการรายที่ไม่เห็นด้วยกับเรื่องที่เสนอพร้อมเหตุผล เป็นต้น	✓	
13.6 บริษัทมีการดำเนินการดังต่อไปนี้		
13.6.1 มีการจัดเก็บเอกสารสำคัญไว้อย่างครบถ้วนเป็นหมวดหมู่	✓	
13.6.2 กรณีที่ได้รับแจ้งจากผู้สอบบัญชี หรือผู้ตรวจสอบภายในว่ามีข้อบกพร่องในการควบคุมภายใน บริษัทได้แก้ไขข้อบกพร่องนั้นอย่างครบถ้วนแล้ว	✓	

14. องค์กรสื่อสารข้อมูลภายในองค์กรซึ่งรวมถึงวัตถุประสงค์และความรับผิดชอบต่อการควบคุมภายในที่จำเป็นต่อการสนับสนุนให้การควบคุมภายในสามารถดำเนินไปได้ตามที่วางไว้

คำถาม	ใช่	ไม่ใช่
14.1 บริษัทมีกระบวนการสื่อสารข้อมูลภายในอย่างมีประสิทธิภาพ และมีช่องทางการสื่อสารที่เหมาะสมเพื่อสนับสนุนการควบคุมภายใน	✓	
14.2 บริษัทมีการรายงานข้อมูลสำคัญถึงคณะกรรมการบริษัทอย่างสม่ำเสมอ และคณะกรรมการบริษัทสามารถเข้าถึงแหล่งสารสนเทศที่จำเป็นต่อการปฏิบัติงาน หรือสอบทานรายการต่าง ๆ ตามที่ต้องการ เช่น การกำหนดบุคคลที่เป็นศูนย์ติดต่อเพื่อให้สามารถติดต่อขอข้อมูลอื่นนอกจากที่ได้รับจากผู้บริหาร รวมทั้งการติดต่อสอบถามข้อมูลจากผู้สอบบัญชี ผู้ตรวจสอบภายใน การจัดประชุมระหว่างคณะกรรมการ และผู้บริหารตามที่คณะกรรมการร้องขอ การจัดกิจกรรมพบปะหารือระหว่างคณะกรรมการและผู้บริหารนอกเหนือจากการประชุมคณะกรรมการ เป็นต้น	✓	
14.3 บริษัทจัดให้มีช่องทางการสื่อสารพิเศษ หรือช่องทางลับเพื่อให้บุคคลต่าง ๆ ภายในบริษัทสามารถแจ้งข้อมูล หรือเบาะแสเกี่ยวกับการฉ้อฉล หรือทุจริตภายในบริษัท (whistle-blower hotline) ได้อย่างปลอดภัย	✓	

15. องค์กรได้สื่อสารกับหน่วยงานภายนอก เกี่ยวกับประเด็นที่อาจมีผลกระทบต่อการควบคุมภายใน

คำถาม	ใช่	ไม่ใช่
15.1 บริษัทมีกระบวนการสื่อสารข้อมูลกับผู้มีส่วนได้เสียภายนอกองค์กรอย่างมีประสิทธิภาพ และมีช่องทางการสื่อสารที่เหมาะสมเพื่อสนับสนุนการควบคุมภายใน เช่น จัดให้มีเจ้าหน้าที่ หรือหน่วยงานนักลงทุนสัมพันธ์ หรือศูนย์รับเรื่องร้องเรียน เป็นต้น	✓	
15.2 บริษัทจัดให้มีช่องทางการสื่อสารพิเศษ หรือช่องทางลับเพื่อให้ผู้มีส่วนได้เสียภายนอกองค์กรสามารถแจ้งข้อมูล หรือเบาะแสเกี่ยวกับการฉ้อฉล หรือทุจริต (whistle blower hotline) แก่บริษัทได้อย่างปลอดภัย	✓	

ระบบการติดตาม (Monitoring Activities)

16. องค์กรได้สื่อสารกับหน่วยงานภายนอก เกี่ยวกับประเด็นที่อาจมีผลกระทบต่อการควบคุมภายใน

คำถาม	ใช่	ไม่ใช่
16.1 บริษัทจัดให้มีกระบวนการติดตามการปฏิบัติตามจริยธรรมธุรกิจ และข้อกำหนด ห้ามฝ่าฝืนบริหาร และพนักงานปฏิบัติตนในลักษณะที่อาจก่อให้เกิดความขัดแย้งทางผลประโยชน์ เช่น กำหนดให้แต่ละส่วนงานติดตามการปฏิบัติ และรายงานผู้บังคับบัญชาหรือมอบหมายให้หน่วยงานตรวจสอบภายในติดตามการปฏิบัติ และรายงานต่อคณะกรรมการตรวจสอบ เป็นต้น	✓	
16.2 บริษัทจัดให้มีการตรวจสอบการปฏิบัติตามระบบการควบคุมภายในที่วางไว้โดยการประเมินตนเอง และ/หรือการประเมินอิสระโดยผู้ตรวจสอบภายใน	✓	
16.3 ความถี่ในการติดตาม และประเมินผลมีความเหมาะสมกับการเปลี่ยนแปลงของบริษัท	✓	
16.4 ดำเนินการติดตาม และประเมินผลระบบการควบคุมภายในโดยผู้ที่มีความรู้ และความสามารถ	✓	
16.5 บริษัทกำหนดแนวทางการรายงานผลการตรวจสอบภายในให้ขึ้นตรงต่อคณะกรรมการตรวจสอบ	✓	
16.6 บริษัทส่งเสริมให้ผู้ตรวจสอบภายในปฏิบัติหน้าที่ตามมาตรฐานสากลการปฏิบัติงานวิชาชีพการตรวจสอบภายใน (International Standards for the Professional Practice of Internal Auditing, IIA)	✓	

17. องค์กรประเมินและสื่อสารข้อบกพร่องของการควบคุมภายในอย่างทันเวลาต่อบุคคลที่รับผิดชอบ ซึ่งรวมถึงผู้บริหารระดับสูงและคณะกรรมการตามความเหมาะสม

คำถาม	ใช่	ไม่ใช่
17.1 บริษัทประเมินผล และสื่อสารข้อบกพร่องของการควบคุมภายใน และดำเนินการเพื่อติดตามแก้ไขอย่างทันทั่วทั้งที่ หากผลการดำเนินงานที่เกิดขึ้นแตกต่างจากเป้าหมายที่กำหนดไว้อย่างมีนัยสำคัญ	✓	
17.2 บริษัทมีนโยบายการรายงานดังนี้		
17.2.1 ฝ่ายบริหารต้องรายงานต่อคณะกรรมการบริษัทโดยพลันในกรณีที่เกิดเหตุการณ์หรือสงสัยว่ามีเหตุการณ์ทุจริตอย่างร้ายแรง มีการปฏิบัติที่ฝ่าฝืนกฎหมาย หรือมีการกระทำที่ผิดปกติดังอื่นซึ่งอาจกระทบต่อชื่อเสียง และฐานะการเงินของบริษัทอย่างมีนัยสำคัญ	✓	
17.2.2 รายงานข้อบกพร่องที่เป็นสาระสำคัญพร้อมแนวทางการแก้ไขปัญหา (แม้ว่าจะได้เริ่มดำเนินการจัดการแล้ว) ต่อคณะกรรมการบริษัท/คณะกรรมการตรวจสอบเพื่อพิจารณาภายในระยะเวลาอันควร	✓	
17.2.3 รายงานความคืบหน้าในการปรับปรุงข้อบกพร่องที่เป็นสาระสำคัญต่อคณะกรรมการบริษัท/คณะกรรมการตรวจสอบ	✓	



เอกสารแนบ 5

รายงานคณะกรรมการตรวจสอบ



รายงานคณะกรรมการตรวจสอบ

คณะกรรมการบริษัท เอส 11 กรุ๊ป จำกัด (มหาชน) มีมติแต่งตั้งกรรมการอิสระจำนวน 3 ท่าน เป็นคณะกรรมการตรวจสอบ ได้แก่

- | | |
|----------------------|-------------------------------------|
| 1.นางวชิรา ฐ ระนอง | ประธานกรรมการตรวจสอบและกรรมการอิสระ |
| 2. ดร.ฐานิศร เดชธำรง | กรรมการตรวจสอบและกรรมการอิสระ |
| 3.นายธีรวัฒน์ ศรินทุ | กรรมการตรวจสอบและกรรมการอิสระ |

คณะกรรมการตรวจสอบได้ปฏิบัติงานตามหน้าที่และความรับผิดชอบที่ได้กำหนดไว้ในกฎบัตรของคณะกรรมการตรวจสอบและตามที่ได้รับมอบหมายจากคณะกรรมการบริษัท โดยคณะกรรมการตรวจสอบได้ปฏิบัติงานอย่างเป็นอิสระ ไม่มีข้อจำกัดในการได้รับข้อมูล โดยมุ่งเน้นให้บริษัทมีการดำเนินงานตามหลักการกำกับดูแลกิจการที่ดี มีความโปร่งใส ยุติธรรม และสามารถตรวจสอบได้ ตลอดจนมีระบบการถ่วงดุลอำนาจอันนำไปสู่ประโยชน์สูงสุดซึ่งไม่เพียงแต่สำหรับผู้ถือหุ้น แต่ยังรวมถึงพนักงาน ผู้ที่มีส่วนได้ส่วนเสีย และผู้ที่เกี่ยวข้องอื่นๆ

ในปี 2563 คณะกรรมการตรวจสอบได้มีการประชุมรวมทั้งสิ้นจำนวน 4 ครั้ง โดยมีการประชุมร่วมกันกับผู้สอบบัญชี เพื่อพิจารณาผลการสอบทานหรือตรวจสอบงบการเงินรายไตรมาสและงบการเงินประจำปี อีกทั้งมีการประชุมร่วมกับผู้ตรวจสอบภายในและฝ่ายจัดการ เพื่อรับทราบถึงผลการตรวจสอบภายใน รวมทั้งประเมินความเพียงพอของการควบคุมภายในเพื่อการกำกับดูแลกิจการที่ดีอีกทางหนึ่ง โดยมีสาระสำคัญสรุปได้ ดังนี้

- **การสอบทานรายงานทางการเงิน:** คณะกรรมการตรวจสอบได้สอบทานข้อมูลที่สำคัญของงบการเงินรายไตรมาสและงบการเงินประจำปี 2563 ร่วมกันกับฝ่ายบริหาร และผู้สอบบัญชี โดยได้รับฟัง และซักถามพร้อมนำข้อสังเกตเพิ่มเติมของผู้สอบบัญชีมาพิจารณา และปรึกษาร่วมกับฝ่ายบริหารเพื่อปรับปรุงระบบบัญชี และการดำเนินงานที่เกี่ยวข้องของบริษัทให้เหมาะสมยิ่งขึ้น สำหรับรอบปี พ.ศ.2563 โดยพิจารณาความเหมาะสมของนโยบายการบัญชีที่บริษัทใช้ในการจัดทำงบการเงินและความครบถ้วนของการเปิดเผยข้อมูล คณะกรรมการตรวจสอบมีความเห็นสอดคล้องกับผู้สอบบัญชีว่างบการเงินและการเปิดเผยข้อมูลทางการเงินของบริษัทเพียงพอและถูกต้องตามที่ควร รวมทั้งเป็นไปตามมาตรฐานการบัญชีที่รับรองทั่วไป

- **การสอบทานระบบการควบคุมภายใน และการกำกับดูแลงานตรวจสอบภายใน:** คณะกรรมการตรวจสอบได้สอบทานและประเมินระบบการควบคุมภายในและการตรวจสอบภายในและพิจารณาข้อตรวจพบและรายงานโดยผู้สอบบัญชีและผู้ตรวจสอบภายใน และมีความเห็นว่าระบบการควบคุมภายในและการตรวจสอบภายในของบริษัทมีความเหมาะสม เพียงพอ และไม่พบประเด็นใดที่มีความเสี่ยงอันก่อให้เกิดผลกระทบต่อความน่าเชื่อถือของบริษัทได้รับความเสียหายอย่างมีนัยสำคัญ

- **การสอบทานการกำกับดูแลกิจการที่ดี:** คณะกรรมการตรวจสอบได้กำกับดูแลให้มีการเปิดเผยข้อมูลเป็นไปตามเกณฑ์ที่กำหนด อีกทั้งได้สอบทานการทำความรู้รุกรมที่เป็นรายการระหว่างกันแล้ว พบว่าในระหว่างปี 2563 บริษัทมีรายการธุรกิจที่สำคัญกับบุคคลหรือกิจการที่เกี่ยวข้องกัน รายการธุรกิจดังกล่าวเป็นไปตามเงื่อนไขทางการค้าและเกณฑ์ตามที่ตกลงกันระหว่างบริษัทและบุคคลหรือกิจการที่เกี่ยวข้องกัน เหล่านั้นซึ่งเป็นไปตามปกติธุรกิจ

- **การสอบทานการกำกับดูแลการปฏิบัติตามกฎหมาย:** คณะกรรมการตรวจสอบมีความเห็นว่าบริษัทได้ปฏิบัติตามกฎหมาย ระเบียบ และข้อบังคับของหน่วยงานกำกับดูแลที่เกี่ยวข้องได้อย่างเหมาะสม

- **การพิจารณาคัดเลือกและเสนอแต่งตั้งผู้ตรวจสอบบัญชี:** คณะกรรมการตรวจสอบได้สอบทานและประเมินความเป็นอิสระของผู้สอบบัญชี รวมทั้งขอบเขตการตรวจสอบและเรื่องสำคัญที่เน้นในการตรวจสอบรายไตรมาสและประจำปี คัดเลือก และเสนอชื่อผู้สอบบัญชีต่อคณะกรรมการบริษัทเพื่อนำเสนอต่อผู้ถือหุ้นพิจารณาอนุมัติ จากผลการพิจารณาถึงความเป็นอิสระ ความเชี่ยวชาญในวิชาชีพสอบบัญชี ผลการปฏิบัติงาน และค่าสอบบัญชีที่เหมาะสม คณะกรรมการตรวจสอบได้เสนอให้แต่งตั้ง คุณรัตนา จาละ ไบอนุญาตเลขที่ 3734, คุณรัชดา ยงสวัสดิ์ วาณิชย์ ไบอนุญาตเลขที่ 4951, คุณวรวรรณวิไล เพชรสร้าง ไบอนุญาตเลขที่ 5315 และคุณสิริกร เพลินพิศศิริ ไบอนุญาตเลขที่ 5234 แห่งบริษัท สำนักงาน อีวาย จำกัด เป็นผู้สอบบัญชีของบริษัทสำหรับปี 2563



- **การสอบทานการบริหารความเสี่ยง:** คณะกรรมการตรวจสอบร่วมกับคณะกรรมการบริษัทได้สอบทานรายงานจากคณะกรรมการกำกับดูแลการบริหารความเสี่ยงของบริษัท รวมถึงพิจารณาความเสี่ยงในด้านการทุจริต พบว่าบริษัทได้มีการนำแผนงานบริหารความเสี่ยงไปร่วมในการกำหนดแผนการตรวจสอบของสำนักตรวจสอบภายในได้อย่างสอดคล้อง เหมาะสม ไม่พบการทุจริตและความเสี่ยงในด้านใดที่มีนัยสำคัญ

- **การรักษาคุณภาพของคณะกรรมการตรวจสอบ:** คณะกรรมการตรวจสอบได้มีการพิจารณา และทบทวนการปฏิบัติงานให้เป็นไปตามกฎบัตรของคณะกรรมการตรวจสอบ โดยให้มีความเหมาะสม สอดคล้องกับกฎหมายที่เกี่ยวข้อง รวมทั้งมีการประเมินตนเองเป็นรายบุคคล และประเมินผลการปฏิบัติงานทั้งคณะ ตามหลักการกำกับดูแลกิจการที่ดีสำหรับบริษัทจดทะเบียน เพื่อให้มั่นใจว่าการปฏิบัติงานของคณะกรรมการตรวจสอบมีประสิทธิภาพ และบรรลุวัตถุประสงค์ตามที่กำหนดไว้ในกฎบัตรคณะกรรมการตรวจสอบ

- **การเข้าร่วมประชุมของคณะกรรมการตรวจสอบ:**

รายชื่อ	ประชุมคณะกรรมการ	ประชุมคณะกรรมการตรวจสอบ
นางวชิรา ณ ระนอง	4	4
ดร. สุานิศร เดชอำรง	4	4
นายธีรวัฒน์ ศรีนทุ	4	4

จากสาระสำคัญโดยสรุปข้างต้น คณะกรรมการตรวจสอบมีความเห็นในภาพรวมว่า บริษัทมีการปฏิบัติงานอยู่ในเกณฑ์ดี ไม่มีข้อบกพร่องหรือความเสี่ยงใดที่มีนัยสำคัญสำหรับงบการเงินประจำปี 2563 รวมทั้งไม่มีเหตุการณ์แสดงถึงปัญหาหรือรายการที่มีผลกระทบต่องบการเงินอย่างมีนัยสำคัญ

นางวชิรา ณ ระนอง

ประธานคณะกรรมการตรวจสอบและกรรมการอิสระ

บริษัท เอส 11 กรุ๊ป จำกัด (มหาชน)